Agenția pentru Dezvoltare Regională Vest

Ianuarie - Iunie 2021

www.adrvest.ro

ADRVEST

https://www.facebook.com/ADRVest/

https://adrvest.ro

https://ro.linkedin.com/company/agentia-pentru-dezvoltare-regionala-vest

https://www.facebook.com/ADRVest/

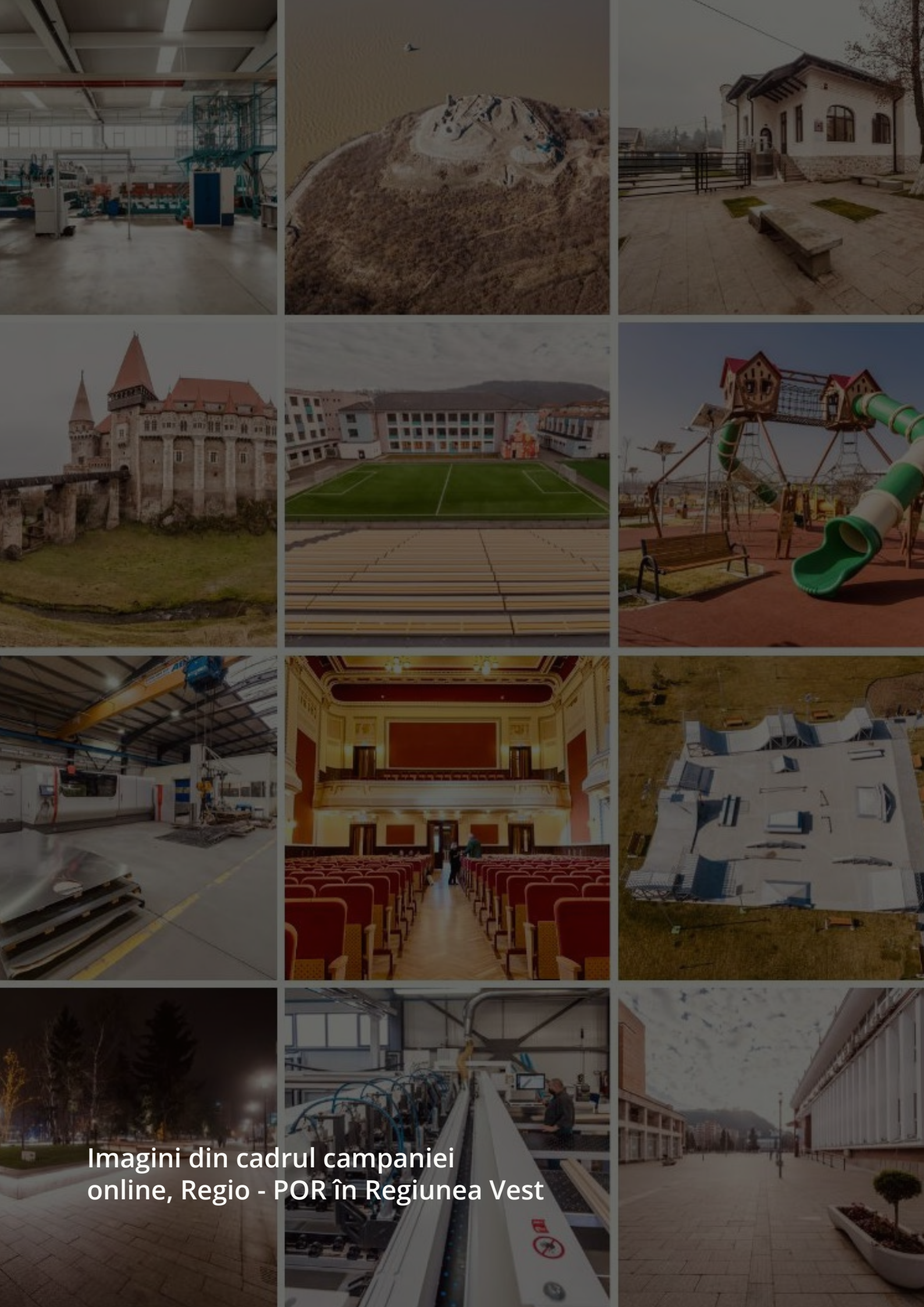

Imagini din cadrul campaniei online, Regio - POR în Regiunea Vest

CUPRINS

Capitolul 1
Agenția pentru Dezvoltare Regională Vest

Capitolul 2
Consiliul pentru Dezvoltare Regională Vest

Capitolul 3
Finanțări europene

Capitolul 4
Rețeaua Europeană pentru Întreprinderi EEN

Capitolul 5
Asociația Agențiilor pentru Dezvoltare Regională din România – **ROREG**

Capitolul 6
Planificare regională

Capitolul 7
Proiecte și internaționalizare

Capitolul 8
Resurse umane

Capitolul 9
Audit

Capitolul 10
Comunicare și promovare

Capitolul 11
Asociații și clustere fondate de ADR Vest

PE SCURT...

ADR VEST IAN-IUN 2021

IANUARIE

28 ianuarie 2021

Semnarea contractului pentru operaționalizarea rolului Agenției pentru Dezvoltare Regională a Regiunii Vest de Autoritate de Management pentru POR Vest 2021-2027

FEBRUARIE

4 februarie 2021

Identificarea nevoilor de digitalizare a firmelor din Regiunea Vest

MARTIE

01 martie 2021

MILESTONE proiecte REGIO
26 noi contracte de finanțare, pentru susținerea mediului de afaceri, semnate în Regiunea Vest

ADR Vest ține mereu spre mai bine, mai calitativ, mai eficient, iar prima parte a anului 2021 nu a fost o excepție. Schimbările bruște cu care ne-am confruntat au demonstrat că experiența noastră de mai bine de 20 de ani este o resursă esențială, deoarece ne permite să fim adaptabili lucrurilor neprevăzute. Echipa ADR Vest oferă o atenție deosebită tuturor proiectelor în care este implicată, pentru a se asigura că acestea au un impact pozitiv și de durată asupra bunăstării comunității. **ADR Vest, echipa care transformă proiectele tale în realitate!**

APRILIE

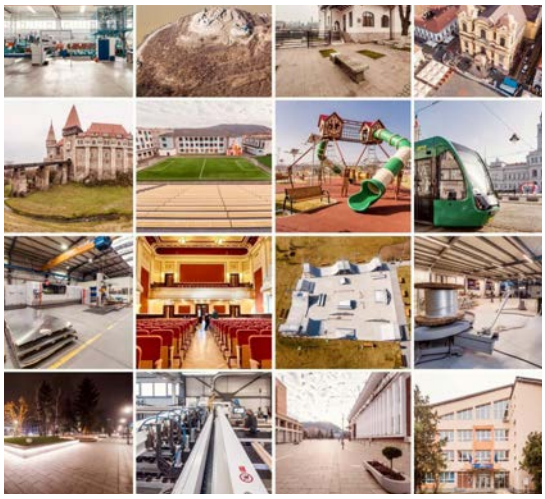

27 aprilie 2021

ADR Vest a transmis Comisiei Europene a doua versiune a Programului Operațional Regional Vest 2021-2027

MAI

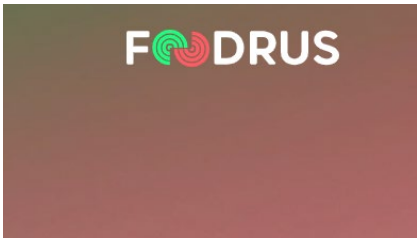

12 mai 2021

Regiunea Vest, implicată într-un proiect internațional de reducere a risipei alimentare

IUNIE

10 iunie 2021

Ședință extraordinară a Consiliului pentru Dezvoltare Regională Vest, în prezența Prim-ministrului Guvernului României, Florin Cîțu

Imagine din cadrul campaniei online, Regio - POR în Regiunea Vest
Colegiului Național „Traian Lalescu” din Reșița, județul Caraș-Severin

Agenția pentru **Dezvoltare Regională Vest**

Agenția pentru Dezvoltare Regională Vest (ADR Vest) este o organizaţie neguvernamentală, nonprofit şi de utilitate publică ce reprezintă una dintre cele opt regiuni de dezvoltare ale României, Regiunea Vest, şi acţionează în vederea dezvoltării regiunii şi promovării ei la nivel naţional şi internaţional.

Regiunea de Dezvoltare Vest a fost constituită cu aprobare guvernamentală la data de 28 octombrie 1998 şi are în componență județele Arad, Caraş-Severin, Hunedoara şi Timiş. Agenţia pentru Dezvoltare Regională Vest a luat fiinţă în anul următor, în 1 aprilie 1999.

VIZIUNEA

este aceea de a fi un reper profesional de nivel european ce va mobiliza voinţa politică şi va gestiona competent resursele financiare disponibile în vederea susţinerii şi dezvoltării intense şi armonioase a Regiunii Vest.

MISIUNEA

este de a se implica în programarea strategică a dezvoltării economice şi sociale a regiunii, în parteneriat cu actorii locali, de a gestiona competent programele şi proiectele finanţate din fondurile structurale alocate pentru dezvoltarea regiunii, de a iniţia programe pentru promovarea strategică a Regiunii Vest şi de a atrage noi resurse, cu impact asupra bunăstării comunităţii.

VALORILE **ORGANIZAȚIEI**

RESPECT

INTEGRITATE

MUNCA ÎN ECHIPĂ

ORIENTARE SPRE REZULTATE

COLABORARE

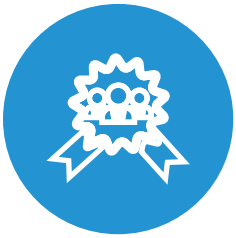

COMPETENȚĂ PROFESIONALĂ

RESPONSABILITATE

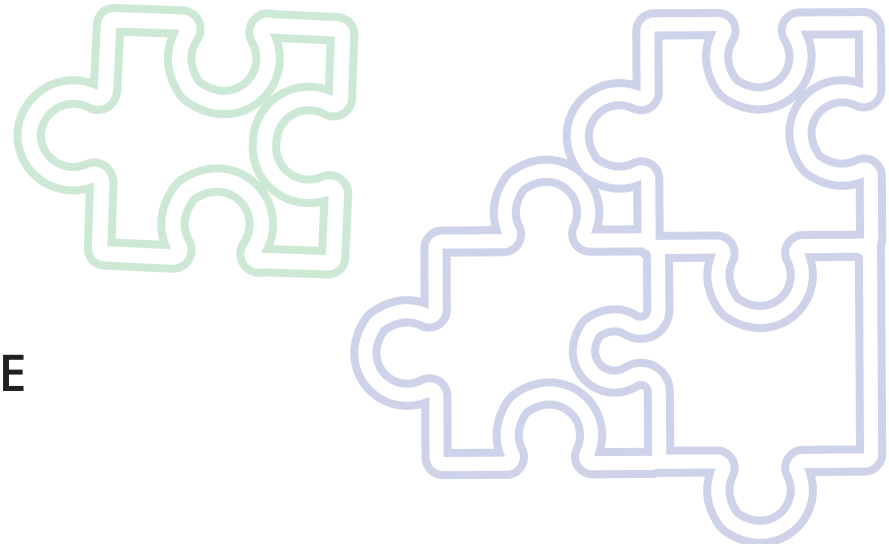

ATRIBUȚIILE GENERALE ALE **ADR VEST** VIZEAZĂ:

Gestionarea la nivel regional a finanțărilor nerambursabile europene acordate prin Regio - Programul Operațional Regional 2014 – 2020 și Regio – Programul Operațional Regional 2007-2013, pentru care ADR Vest îndeplinește rolul de Organism Intermediar în Regiunea Vest.
Realizarea de documente programatice pentru Regiunea Vest: Planul pentru Dezvoltare Regională, Strategia de Specializare Inteligentă sau diferite studii dedicate mediului economic din Regiunea Vest.
Susținerea dezvoltării mediului economic și a domeniului cercetării și inovării în regiune, prin: Enterprise Europe Network (Rețeaua Europeană a Întreprinderilor), asociațiile TIC, AutomotiVEST și Tehimpuls.
Atragerea de investiții și investitori în Regiunea Vest.
Implicarea în proiecte internaționale care contribuie la dezvoltarea Regiunii Vest.
Sprijinirea Consiliului pentru Dezvoltare Regională Vest.

Începând cu perioada de programare 2021-2027, Agenția pentru Dezvoltare Regională Vest **îndeplinește rolul de Autoritate de Management pentru Programul Operațional Regional Vest 2021-2027 (POR Vest 2021-2027).** Această calitate este acordată prin Ordonanța de Urgență a Guvernului nr. 122/2020 privind unele măsuri pentru asigurarea eficientizării procesului decizional al fondurilor externe nerambursabile destinate dezvoltării regionale în România.
În această calitate, ADR Vest pregătește și negociază direct cu Comisia Europeană Programul Operațional Regional Vest 2021-2027, în funcție de specificul regional, va elabora ghidurile solicitantului prin care se stabilesc condițiile de acordare a finanțării către beneficiari, va evalua și contracta la nivel regional proiectele depuse și va gestiona implementarea acestora și efectuarea plăților către beneficiari.

STRUCTURA ADR VEST

Pentru îndeplinirea atribuțiilor sale, ADR Vest a dispus în perioada ianuarie-iunie 2021 de un număr de **162** de angajați.

Funcția de director general este deținută de domnul **Sorin Maxim**. Acesta coordonează atât activitatea ADR Vest din Timișoara și județul Timiș, cât și activitatea birourilor teritoriale din Arad, Deva și Reșița.

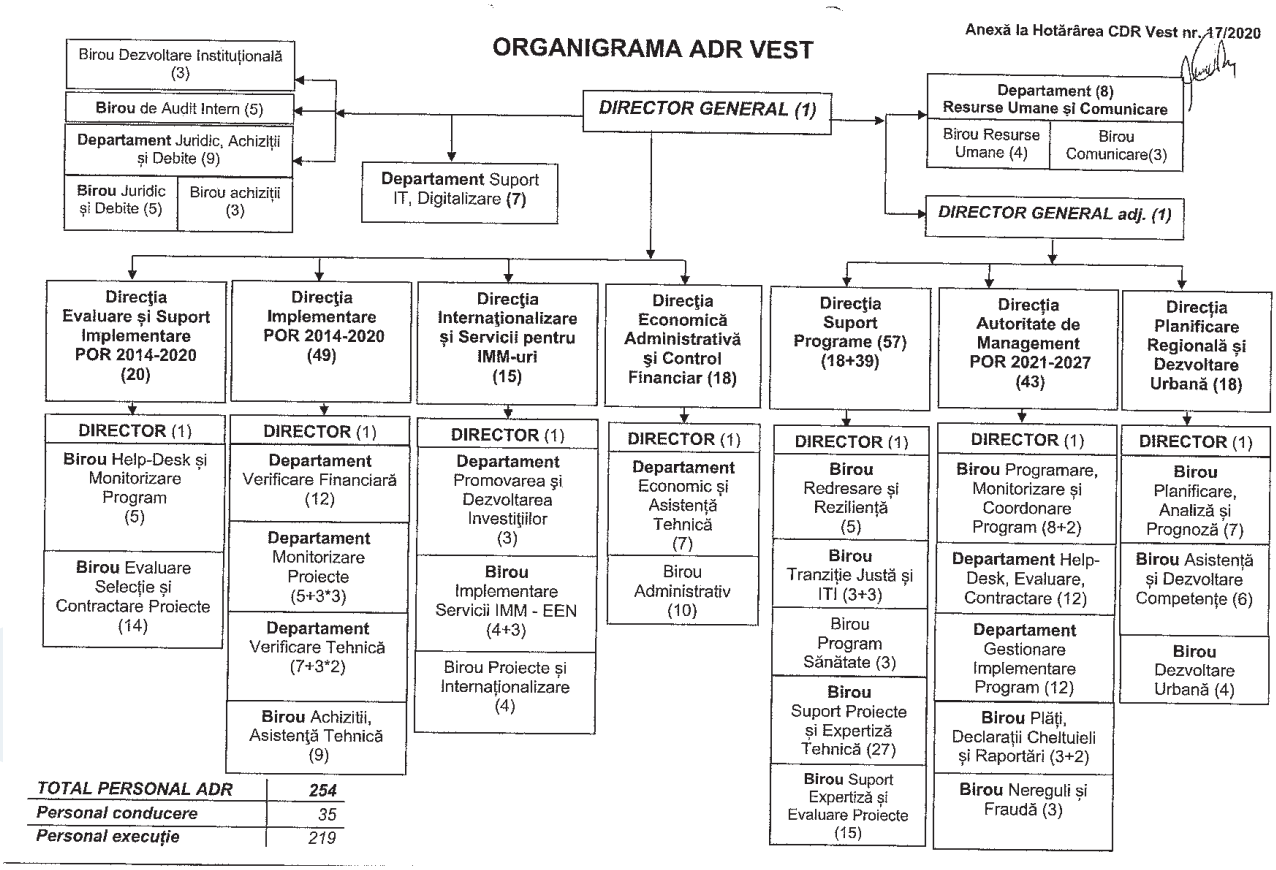

TIMIȘOARA

Str. Proclamația de la Timișoara, nr. 5
300054,Timișoara, România

Tel: +40 256 491 923
Mob: +40 746 156 521
Fax: +40 256 491 981
E-mail: office@adrvest.ro

ARAD

Bd. Revoluției, nr. 81
310025, Arad, România

Tel: +40 257 285 808
E-mail: office.ar@adrvest.ro

REȘIȚA

Piața 1 Decembrie 1918, nr. 1
320084, Reșița, România

Tel: +40 255 213 463
E-mail: office.cs@adrvest.ro

HUNEDOARA

Bd. 1 Decembrie, nr. 28
330025, Deva, România

Tel: +40 254 219 770
E-mail: office.hd@adrvest.ro

Imagine din cadrul campaniei online, Regio - POR în Regiunea Vest
Castelul Corvinilor - Municipiul Hunedoara, Județul Hunedoara

Consiliul pentru **Dezvoltare Regională Vest**

Consiliul pentru Dezvoltare Regională Vest (CDR Vest) este un organism regional deliberativ, fără personalitate juridică, care a fost constituit ca urmare a semnării unei Convenții de Asociere a celor patru județe din Regiunea Vest (județele Arad, Caraș-Severin, Hunedoara și Timiș).

ADR Vest asigură secretariatul CDR Vest și răspunde în fața Consiliului pentru demersurile și rezultatele sale, acest organism având rolul de coordonator al activităților de elaborare și monitorizare ce decurg din politicile pentru dezvoltare regională la nivelul Regiunii Vest . Consiliul pentru Dezvoltare Regională este alcătuit din preşedinţii consiliilor judeţene şi din câte un reprezentant al fiecărei categorii de consilii locale municipale, orăşeneşti şi comunale din fiecare judeţ al regiunii. Președinția și vicepreședinția consiliului sunt asigurate prin rotație, pentru câte un mandat de un 1 an, de președinții de consilii județene din Regiunea Vest.

CDR Vest a asigurat o bună colaborare în cadrul Regiunii Vest și a sprijinit în permanență ADR Vest, devenind un reper în politica pentru dezvoltare regională din România.

COMPONENȚA CDR VEST ÎN PERIOADA **IAN-IUN 2021:**

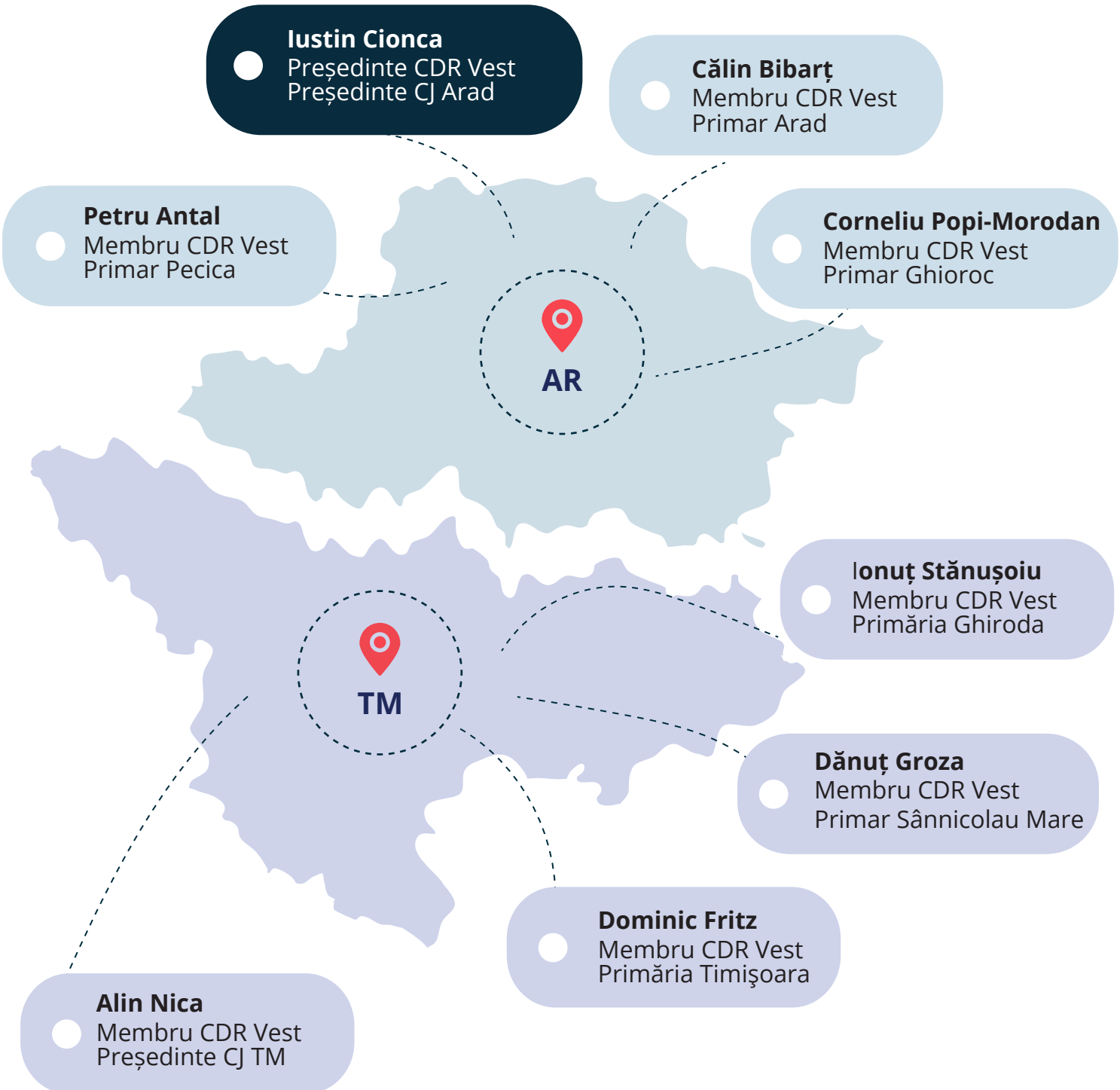

„Ne propunem să creștem tinerii în spiritul inovării și antreprenoriatului din școală. Vrem să facem **patru centre de competență, câte unul în fiecare județ al Regiunii Vest**, în care tinerii să fie expuși la tehnologia nouă, să-i învățăm antreprenoriat, marketing, leadership, pentru că numai așa putem crește masa de plusvaloare pe care regiunea poate să o dezvolte” Sorin Maxim, directorul general al ADR Vest.

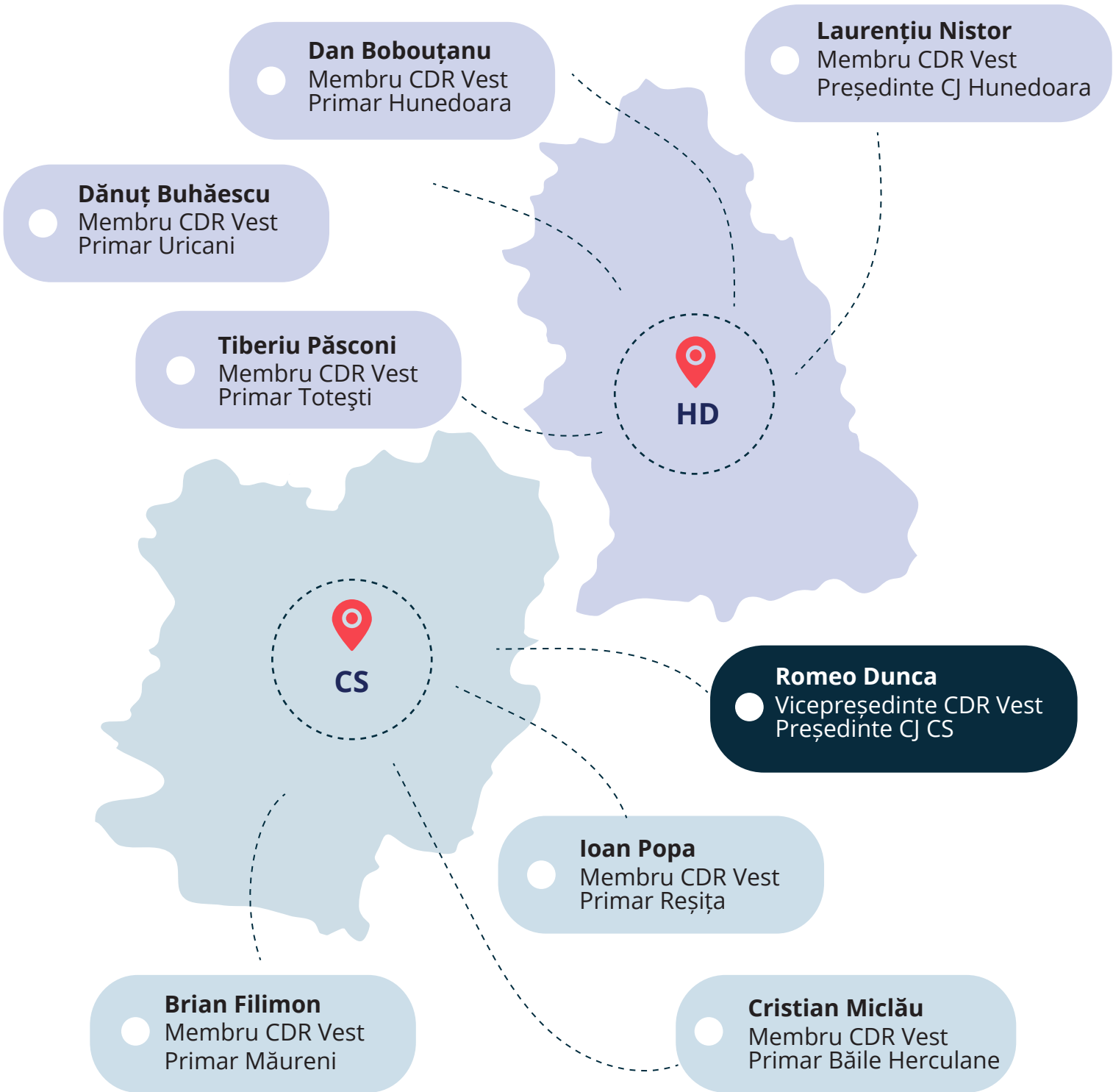

Obiective cheie pentru CDR VEST ÎN PERIOADA **IAN-IUN 2021:**

„Uniunea Europeană pune la dispoziția statelor membre peste **330 de miliarde de euro pentru proiecte regionale și locale pentru perioada 2021-2027,** prin intermediul fondurilor structurale, pentru a contribui la reducerea disparităților economice, și suplimentar încă 560 de miliarde de euro grant și credit pentru stimularea redresării în urma pandemiei. Suntem astăzi la începutul celui mai bun ciclu de programare din punct de vedere financiar, cu resurse multiple la dispoziția autorităților publice. **România are alocate peste 80 de miliarde de euro pentru următorii 7 ani și atragerea acestor resurse într-o cât mai mare măsură ține doar de noi**”,

INOVARE

DIGITALIZARE

EDUCAȚIE

Despre următoarea perioadă de programare, oportunitățile de finanțare și stabilirea obiectivelor cheie s-a discutat în cadrul Ședinței Consiliului pentru Dezvoltare Regională Vest din data de, 26 martie 2021. Restricțiile impuse de pandemie au făcut ca această întâlnire să se desfășoare în format online. Prezentarea POR Vest a descris obiectivele specifice, axele prioritare, tipurile de intervenții, grupurile țintă, alocările orientative precum și documentele strategice obligatorii.

Sedință extraordinară a Consiliului pentru Dezvoltare Regională Vest, în prezența Prim-ministrului Guvernului României, Florin Cîțu

Agențiile pentru Dezvoltare Regională vor fi implicate în implementarea Planului Național de Redresare și Reziliență. Anunțul a fost făcut astăzi, la Arad, de către Prim-ministrul Guvernului României, Florin Cîțu, în cadrul ședinței extraordinare a Consiliului pentru Dezvoltare Regională Vest. Premierul a prezentat planul în urma căruia România va beneficia de un buget de 29,2 miliarde de euro, prin granturi și împrumuturi. „Este o provocare pentru noi toți această sumă, dar sunt sigur că vom putea să facem acest lucru, pentru că, trebuie să fim conștienți că nu vom mai avea această șansă. Vreau să ne asigurăm că implementăm acești bani. Cele trei elemente vitale in care vom investi sunt: infrastructura rutieră și feroviară, spitalele și fondul pentru UAT-uri, în care au fost incluse și CJ-urile", a spus Premierul. Începân cu perioada de programare 2021 – 2027, la nivelul celor 8 regiuni de dezvoltare, Agențiile pentru Dezvoltare Regională îndeplinesc funcția de autorități de management, pentru Programele Operaționale Regionale. Astfel, proiectele se vor evalua, contracta, impl menta si plăti direct, la nivel regional.

„Avantajele acestei decizii de descentralizare este că Programele Operaționale Regionale sunt elaborate plecând de la nevoile si specificul fiecărei regiuni, ducând deciziile cât mai aproape de beneficiari, adică de cetățeni. Acest demers va simplifica procesul de depunere si va grăbi evaluarea si apoi implementarea proiectelor, utilizând mecanisme simple si, sper eu, digitalizate. Ținta noastră este de a reduce la cel puțin jumătate durata de la depunerea la contractarea fiecărui proiect, față de situația de până acum", a declarat președintele Consiliului pentru Dezvoltare Regională Vest, Iustin Cionca.

Cele 8 agenții au pregătit și transmis către Comisia Europeană două versiuni ale Programului Operațional Regional 2021 – 2027, iar în prezent se află în plin proces de n gociere directă cu Comisia Europeană privind conținutul acestora.

Imagine din cadrul campaniei online,
Regio - POR în Regiunea Vest
Școala Gimnazială Avram Iancu
Municipiul Arad, județul Arad

Finanțări **EUROPENE**

+20 de ani de experiență în managementul fondurilor europene

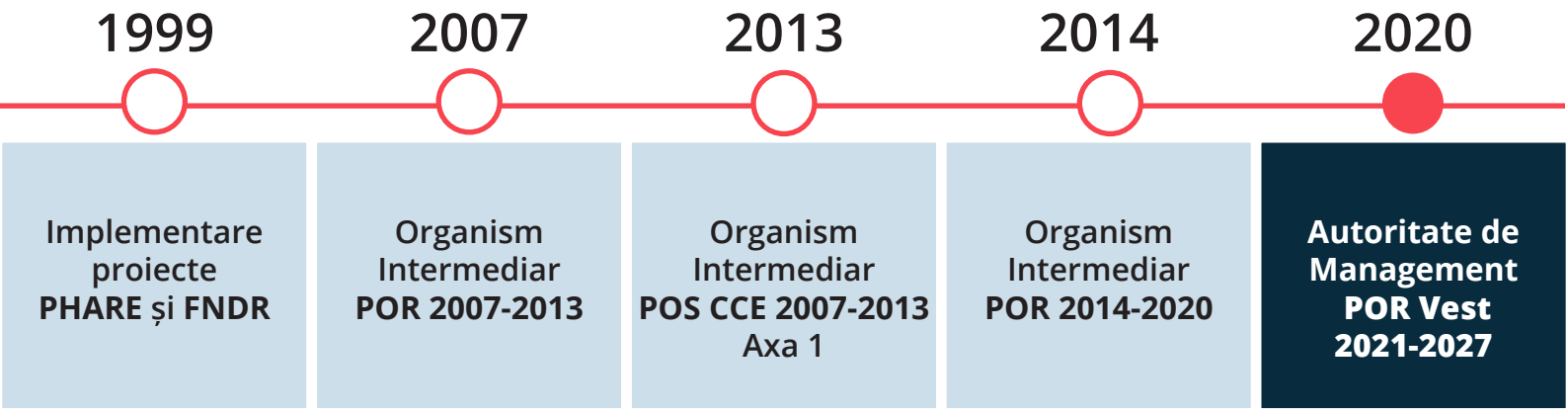

La nivelul Regiunilor de Dezvoltare ale României, începând cu perioada de programare 2021-2027, **Agențiile pentru Dezvoltare Regională îndeplinesc funcția de Autoritate de Management pentru Programele Operaționale de Dezvoltare Regională**, denumite în continuare programe operaționale regionale, organizate la nivelul regiunilor.

Agenția pentru Dezvoltare Regională Vest (ADR Vest) are rolul de Organism Intermediar pentru două programe operaționale gestionate la nivelul Regiunii Vest:

Regio-Programul Operațional Regional 2014 - 2020 – acest program se află în plin proces de implementare

Regio-Programul Operațional Regional 2007 - 2013 – acesta se află în ultima parte a sa, ADR Vest monitorizând investițiile finanțate prin program. Acesta a fost finanțat din Fondul European pentru Dezvoltare Regională și a urmărit sprijinirea unei dezvoltări economice şi sociale echilibrate teritorial şi durabile a regiunilor României, corespunzător nevoilor lor şi resurselor specifice, prin concentrarea asupra polilor urbani de creştere, îmbunătăţirea condiţiilor infrastructurii şi ale mediului de afaceri. În funcție de specificul fiecărei axe prioritare și fiecărui domeniu de intervenție, programul s-a adresat: autorităților publice, companiilor private, organizațiilor neguvernamentale, universităților de stat, furnizorilor de servicii sociale, dar și instituțiilor de cult organizate ca persoane juridice de utilitate publică.

Regio-Programul Operațional Regional 2007 - 2013

Proiectele finanțate prin Regio-POR 2007 - 2013 au fost extrem de diverse, vizând de la spații publice urbane, blocuri, drumuri, școli, centre sociale, ambulatorii și centre pentru situații de urgență, până la situri poluate, companii private (centre de afaceri și microîntreprinderi), infrastructura pentru turism și patrimoniul cultural.

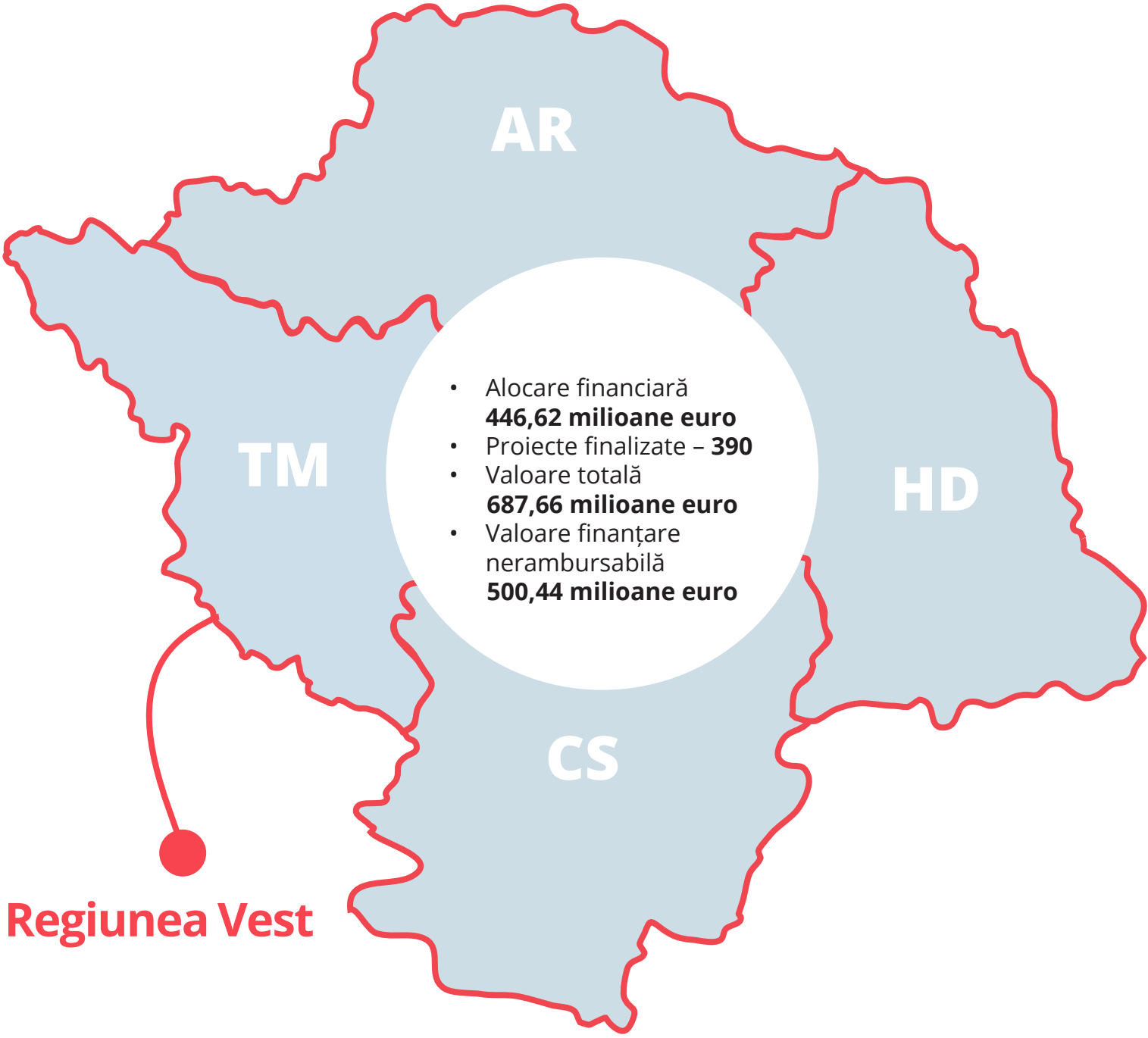

Regio-Programul Operațional Regional 2014 - 2020

Regiunea Vest dispune de o **alocare financiară de 643,65 milioane euro** prin Regio-Programul Operațional Regional (POR) 2014-2020 (conform realocării aprobate de Decizia CMPOR 121/26.02.2020).

La fel ca în cazul Regio-Programul Operațional Regional 2007-2013, Regio-Programul Operațional Regional (POR) 2014-2020 este finanțat prin Fondul European pentru Dezvoltare Regională al Uniunii Europene.

Acest program continuă să finanțeze investiții precum cele pe care le-a sprijinit în perioada de programare 2007 – 2013: dezvoltare urbană, reabilitarea termică de blocuri de locuințe, infrastructură socială, de sănătate și educațională, întreprinderi mici și mijlocii și microîntreprinderi, infrastructură de drumuri, turism și patrimoniu cultural. Pe lângă aceste tipuri de investiții, Regio - POR 2014-2020 sprijină și investiții care nu au fost finanțate în perioada de programare anterioară, precum cele care vizează transportul public urban, reabilitarea termică a clădirilor publice, regenerarea urbană, sprijinirea comunităților dezavantajate și centrele de transfer tehnologic.

Managementul, gestionarea şi implementarea POR sunt în sarcina Ministerului Dezvoltării, Lucrărilor Publice și Administrației, desemnat Autoritate de Management pentru acest program. Cele opt Agenţii pentru Dezvoltare Regională au fost desemnate prin Hotărârea de Guvern nr. 1183 din 29 decembrie 2014, Organisme Intermediare pentru implementarea Programului Operaţional Regional 2014-2020. Ele au atribuţii delegate de către Autoritatea de Management (AM), conform unui acord cadru semnat cu AM POR.

Obiectivul general al programului este creșterea competitivității economice și îmbunătăţirea condițiilor de viață ale comunităților locale și regionale prin sprijinirea dezvoltării mediului de afaceri, a condițiilor infrastructurale și a serviciilor, care să asigure o dezvoltare sustenabilă a regiunilor, capabile să gestioneze în mod eficient resursele, să valorifice potențialul lor de inovare și de asimilare a progresului tehnologic.

Regio - POR 2014-2020 este structurat în **15 axe prioritare**, după cum urmează:

1. Promovarea transferului tehnologic
2. Îmbunătăţirea competitivităţii întreprinderilor mici şi mijlocii
3. Sprijinirea tranziției către o economie cu emisii scăzute de carbon
4. Sprijinirea dezvoltării urbane durabile
5. Îmbunătățirea mediului urban și conservarea, protecția și valorificarea durabilă a patrimoniului cultural
6. Îmbunătățirea infrastructurii rutiere de importanță regional
7. Diversificarea economiilor locale prin dezvoltarea durabilă a turismului
8. Dezvoltarea infrastructurii sanitare şi sociale
9. Sprijinirea regenerării economice și sociale a comunităților defavorizate din mediul urban
10. Îmbunătățirea infrastructurii educaționale
11. Extinderea geografică a sistemului de înregistrare a proprietăţilor în cadastru şi cartea funciară
12. Asistenţă tehnică
13. Sprijinirea regenerării orașelor mici și mijlocii
14. Crearea infrastructurii spitalelor regionale de urgență
15. Inițiativă pentru IMM-uri

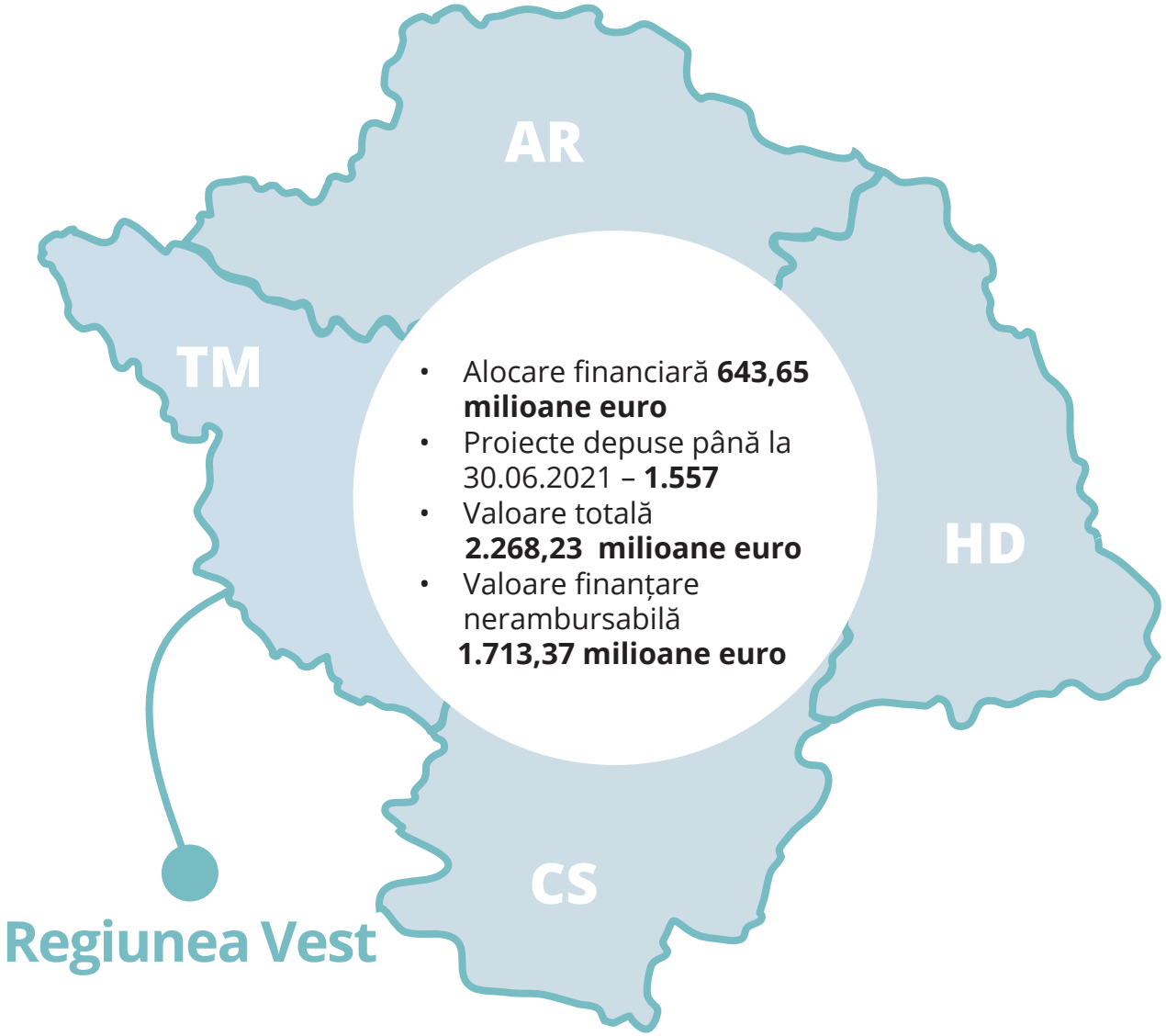

- 870 proiecte au fost contractate, având o valoare totală de 1.425,36 milioane euro și 1119,56 milioane euro valoarea finanțării nerambursabile. Dintre acestea, 821 proiecte, cu o valoare nerambursabilă de 1083,85 milioane euro, se află în implementare sau au fost finalizate. La acestea, se adaugă 15 proiecte contractate în cadrul apelurilor SUERD, cu o valoare nerambursabilă de 24,53 milioane euro. 34 proiecte, cu o valoare nerambursabilă de 11,18 milioane euro, au fost reziliate;
- 114 de proiecte se află în evaluare/precontractare, având o valoare totală de 191,41 milioane euro și 93,61 milioane euro valoarea finanțării nerambursabile;
- 12 proiecte se află în rezervă, având o valoare totală de 179,44 milioane euro și 170,85 milioane euro valoarea finanțării nerambursabile;
- 561 proiecte au fost respinse/retrase, având o valoare totală de 472,02 milioane euro și 329,35 milioane euro valoarea finanțării nerambursabile.

În perioada ianuarie – iunie 2021 au fost depuse 26 proiecte în Regiunea Vest, având o valoare totală de 6,76 milioane euro și 5,10 milioane euro valoarea finanțării nerambursabile.

1. Promovarea transferului tehnologic

Prioritatea de investiții 1.1.A: Entități de inovare și transfer tehnologic

Alocarea financiară regională - 4,06 milioane euro

Apelul 1 + Apelul 2

- Total depuse: 15 proiecte, cu o valoare nerambursabilă de 8,03 milioane euro
- Contractate (în implementare): 2 proiecte, cu o valoare nerambursabilă de 0,79 milioane euro
- În evaluare/precontractare: 4 proiecte, cu o valoare nerambursabilă de 0,57 milioane euro
- Respinse/Retrase: 9 proiecte, cu o valoare nerambursabilă de 6,67 milioane euro.

Valoarea proiectelor contractate și aflate în evaluare/precontractare reprezintă 33,50% din alocarea financiară regională.

Prioritatea de investiții 1.1.B: Parcuri științifice și tehnologice

Alocarea financiară inițială - 4,02 milioane euro. Conform realocării aprobate de CMPOR în februarie 2020, valoarea a fost transferată către Prioritatea de investiții 1.1.C: Parteneriate IMM și ITT.

Total depuse: 0 proiecte

Prioritatea de investiții 1.1.C: Parteneriate IMM și ITT

Alocarea financiară regională - 7,98 milioane euro

Apelul 1 + Apelul 2

- Total depuse: 28 proiecte, cu o valoare nerambursabilă de 4,86 milioane euro
- În evaluare/precontractare: 14 proiecte, cu o valoare nerambursabilă de 2,48 milioane euro
- Respinse/ Retrase: 14 proiecte, cu o valoare nerambursabilă de 2,38 milioane euro

Valoarea proiectelor aflate în evaluare/precontractare reprezintă 31,08% din alocarea financiară regională.

2. Îmbunătăţirea competitivităţii întreprinderilor mici şi mijlocii

Prioritatea de investiții 2.1.A. Microîntreprinderi

Alocarea financiară regională - 55,25 milioane euro

Apelul 1
Alocarea financiară lansată în cadrul primului apel de proiecte - 27,56 milioane euro

- Total depuse: 364 proiecte, cu o valoare nerambursabilă de 51,88 milioane euro
- Contractate: 207 proiecte, cu o valoare nerambursabilă de 29,63 milioane euro:
- În implementare/finalizate: 193 de proiecte, cu o valoare nerambursabilă de 27,88 milioane euro
- Reziliate: 14 proiecte, cu o valoare nerambursabilă de 1,75 milioane euro
- Respinse/retrase: 157 proiecte, cu o valoare nerambursabilă de 22,25 milioane euro.

Valoarea proiectelor contractate (fără reziliate) reprezintă 101,16% din alocarea financiară regională aferentă apelului 1.

Apelul 2

Alocarea financiară lansată în cadrul celui de-al doilea apel de proiecte - 10,77 milioane euro
Alocare financiară actuală (suplimentată în urma realocărilor de fonduri) - 24,62 milioane euro.
- Total depuse: 382 proiecte, cu o valoare nerambursabilă de 57,31 milioane euro;
- Contractate: 147 proiecte, cu o valoare nerambursabilă de 23,33 milioane euro;
- În implementare/finalizate: 142 proiecte, cu o valoare nerambursabilă de 22,61 milioane euro
- Reziliate: 5 proiecte, cu o valoare nerambursabilă de 0,72 milioane euro
- În evaluare/precontractare: 63 proiecte, cu o valoare nerambursabilă de 9,18 milioane euro
- Respinse/Retrase: 172 proiecte, cu o valoare nerambursabilă de 24,80 milioane euro

Valoarea proiectelor contractate (fără reziliate) și aflate în evaluare/precontractare reprezintă 129,12 % din alocarea financiară regională aferentă apelului 2.

Prioritatea de investiții 2.1.B: Incubatoare de afaceri

Alocarea financiară inițială - 13,85 milioane euro. Conform realocării aprobate de CMPOR în februarie 2020, valoarea a fost transferată către Prioritatea de investiții 2.1.A. Microîntreprinderi.
- Total depuse: 2 proiecte, cu o valoare nerambursabilă de 3,29 milioane euro
- Respinse/retrase: 2 proiecte, cu o valoare nerambursabilă de 3,29 milioane euro.

Prioritatea de investiții 2.2. IMM-uri.

Alocarea financiară regională - 84,90 milioane euro

Apelul 1
Alocarea financiară lansată în cadrul primului apel de proiecte - 20,36 milioane euro
Total depuse: 68 proiecte, cu o valoare nerambursabilă de 33,97 milioane euro
- Contractate: 51 proiecte, cu o valoare nerambursabilă de 25,60 milioane euro:
- În implementare/finalizate: 46 proiecte, cu o valoare nerambursabilă de 22,62 milioane euro
- Reziliate: 5 proiecte, cu o valoare nerambursabilă de 2,98 milioane euro
- Respinse/retrase: 17 proiecte, cu o valoare nerambursabilă de 8,37 milioane euro

Valoarea proiectelor contractate (fără reziliate) reprezintă 111,10% din alocarea financiară regională aferentă apelului 1.

Apelul 2
Alocarea financiară lansată în cadrul celui de-al doilea apel de proiecte - 36,60 milioane euro.
Alocarea financiară actuală (suplimentată în urma realocărilor de fonduri) - 60,00 milioane euro.
- Total depuse: 142 proiecte, cu o valoare nerambursabilă de 86,14 milioane euro
- Contractate: 79 proiecte, cu o valoare nerambursabilă de 46,84 milioane euro
- În implementare/finalizate: 77 proiecte, cu o valoare nerambursabilă de 45,76 milioane euro
- Reziliate: 2 proiecte, cu o valoare nerambursabilă de 1,08 milioane euro
- În evaluare/precontractare: 3 proiecte, cu o valoare nerambursabilă de 2,44 milioane euro
- Respinse/Retrase: 60 proiecte, cu o valoare nerambursabilă de 36,86 milioane euro

Valoarea proiectelor contractate (fără reziliate) și aflate în evaluare/precontractare reprezintă 80,33% din alocarea financiară regională aferentă apelului 2.

Apelul 3
Alocarea financiară lansată în cadrul celui de al treilea apel de proiecte - 17,66 milioane euro.
- Total depuse: 31 proiecte, cu o valoare nerambursabilă de 90,86 milioane euro
- În evaluare: 21 de proiecte, cu o valoare nerambursabilă de 64,38 milioane euro
- Respinse/ Retrase: 10 proiecte, cu o valoare nerambursabilă de 26,48 milioane euro

Valoarea proiectelor aflate în evaluare reprezintă 364,55% din alocarea financiară regională aferentă apelului 3.

3. Sprijinirea tranziției către o economie cu emisii scăzute de carbon

Prioritatea de investiții 3.1: Eficiență energetică, Operațiunea A. Clădiri rezidențiale

Apelul 1 + Apelul 2
Alocarea financiară - 30,74 milioane euro (realocare aprobată de CMPOR în februarie 2020)

- Total depuse: 95 proiecte, cu o valoare nerambursabilă de 39,14 milioane euro
- Contractate (în implementare/finalizate): 65 proiecte, cu o valoare nerambursabilă de 29,63 milioane euro
- Respinse: 30 proiecte, cu o valoare nerambursabilă de 9,51 milioane euro

Valoarea proiectelor contractate reprezintă 96,39% din alocarea financiară regională.

Prioritatea de investiții 3.1: Eficiență energetică, Operațiunea A. Clădiri rezidențiale – Panouri fotovoltaice

Apel dedicat Administrației Fondului pentru Mediu

Alocarea financiară regională - 12,64 milioane euro

- Total depuse: 1 proiect, cu o valoare nerambursabilă de 12,21 milioane euro
- Contractate (în implementare): 1 proiect, cu o valoare nerambursabilă de 12,21 milioane euro

Valoarea proiectelor contractate reprezintă 96,60% din alocarea financiară regională.

Prioritatea de investiții 3.1: Eficiență energetică, Operațiunea B. Clădiri publice

Alocarea financiară - 39,56 milioane euro (realocare aprobată de CMPOR în februarie 2020)

- Total depuse: 73 proiecte, cu o valoare nerambursabilă de 75,19 milioane euro
- Contractate (în implementare/finalizate): 44 proiecte, cu o valoare nerambursabilă de 48,56 milioane euro
- În implementare/finalizate: 38 proiecte, cu o valoare nerambursabilă de 45,80 milioane euro
- Reziliate: 6 proiecte, cu o valoare nerambursabilă de 2,76 milioane euro
- Respinse/retrase: 29 proiecte, cu o valoare nerambursabilă de 26,63 milioane euro

Valoarea proiectelor contractate (fără reziliate) reprezintă 115,77% din alocarea financiară regională.

Prioritatea de investiții 3.1: Eficiență energetică, Operațiunea C. Iluminat public

Alocarea financiară - 9,41 milioane euro (realocare aprobată de CMPOR în februarie 2020)

- Total depuse: 20 proiecte, cu o valoare nerambursabilă de 42,32 milioane euro.
- Contractate (în implementare): 12 proiecte, cu o valoare nerambursabilă de 26,46 milioane euro
- În evaluare/precontractare: 3 proiecte, cu o valoare nerambursabilă de 5,57 milioane euro
- Respinse/retrase: 5 proiecte, cu o valoare nerambursabilă de 10,29 milioane euro

Valoarea proiectelor contractate și aflate în evaluare/precontractare reprezintă 340,38% din alocarea financiară regională.

Prioritatea de investiții 3.2: Mobilitate urbană

Alocarea financiară - 37,04 milioane euro

- Total depuse: 10 proiecte cu o valoare nerambursabilă de 57,29 milioane euro
- Contractate (în implementare/finalizate): 10 proiecte cu o valoare nerambursabilă de 57,29 milioane euro

Valoarea proiectelor contractate reprezintă 154,67% din alocarea financiară regională.

Prioritatea de investiții 3.2: Mobilitate urbană – Apel proiecte nefinalizate

- Total depuse: 1 proiect, cu o valoare nerambursabilă de 1,37 milioane euro.
- Contractate (în implementare): 1 proiect, cu o valoare nerambursabilă de 1,37 milioane euro.

Prioritatea de investiții 3.2 – Mobilitate urbană – MLPDA în parteneriat cu UAT

- Total depuse: 1 proiect, cu o valoare nerambursabilă de 4,23 milioane euro
- Contractate (în implementare): 1 proiect, cu o valoare nerambursabilă de 4,23 milioane euro

Notă: Proiectul a fost depus și evaluat la ADR București – Ilfov.

4. Sprijinirea dezvoltării urbane durabile

Prioritatea de investiții 4.1: Mobilitate urbană

Alocarea financiară regională - 122,13 milioane euro
- Total depuse: 20 proiecte, cu o valoare nerambursabilă de 253,16 milioane euro
- Contractate (în implementare): 14 proiecte, cu o valoare nerambursabilă de 190,34 milioane euro
- În rezervă: 5 proiecte, cu o valoare nerambursabilă de 60,47 milioane de euro
- Respinse/retrase: 1 proiect, cu o valoare nerambursabilă de 2,35 milioane de euro

Valoarea proiectelor contractate și aflate în rezervă reprezintă 205,36% din alocarea financiară regională.

Prioritatea de investiții 4.1: Mobilitate urbană – Apel proiecte nefinalizate

- Total depuse: 2 proiecte, cu o valoare nerambursabilă de 18,25 milioane euro
- Contractate (în implementare): 1 proiect, cu o valoare nerambursabilă de 9,83 milioane de euro
- Respinse: 1 proiect, cu o valoare nerambursabilă de 8,42 milioane euro

Prioritatea de investiții 4.1: Mobilitate urbană – MLPDA în parteneriat cu UAT

- Total depuse: 2 proiecte, cu o valoare nerambursabilă aferentă regiunii Vest de 53,25 milioane euro
- Contractate (în implementare): 2 proiecte, cu o valoare nerambursabilă aferentă Regiunii Vest de 53,25 milioane euro

Notă: Proiectele au fost depuse și evaluate la ADR București - Ilfov.

Prioritatea de investiții 4.2: Revitalizare urbană terenuri degradate

Alocarea financiară regională - 5,86 milioane euro

- Total depuse: 3 proiecte, cu o valoare nerambursabilă de 5,66 milioane euro
- Contractate (în implementare): 3 proiecte, cu o valoare nerambursabilă de 5,66 milioane de euro

Valoarea proiectelor contractate reprezintă 96,59% din alocarea financiară regională.

Prioritatea de investiții 4.3: Regenerare comunități defavorizate

Alocarea financiară - 10,70 milioane euro
- Total depuse: 6 proiecte, cu o valoare nerambursabilă de 13,43 milioane euro
- Contractate (în implementare): 6 proiecte, cu o valoare nerambursabilă de 13,43 milioane euro

Valoarea proiectelor contractate reprezintă 125,51% din alocarea financiară regională.

Prioritatea de investiții 4.4: Învățământ antepreșcolar și preșcolar (Creșe și grădinițe)

Alocarea financiară regională - 3,65 milioane euro
- Total depuse: 12 proiecte, cu o valoare nerambursabilă de 6,29 milioane euro
- Contractate (în implementare): 12 proiecte, cu o valoare nerambursabilă de 6,29 milioane de euro

Valoarea proiectelor contractate reprezintă 172,33% din alocarea financiară regională.

Prioritatea de investiții 4.5: Învăţământ profesional şi tehnic (Licee tehnologice și școli profesionale)

Alocarea financiară regională - 8,03 milioane euro
- Total depuse: 3 proiecte, cu o valoare nerambursabilă de 9,90 milioane euro
- Contractate (în implementare): 3 proiecte, cu o valoare nerambursabilă de 9,90 milioane de euro

Valoarea proiectelor contractate reprezintă 123,29% din alocarea financiară regional

5. Îmbunătățirea mediului urban și conservarea, protecția și valorificarea durabilă a patrimoniului cultural

Prioritatea de investiții 5.1: Patrimoniu cultural

Apelul 1 + Apelul 2

Alocarea financiară regională - 32,47 milioane euro
- Total depuse: 33 proiecte, cu o valoare nerambursabilă de 88,40 milioane euro
- Contractate (în implementare/finalizate): 21 proiecte, cu o valoare nerambursabilă de 53,62 milioane de euro:
- În implementare/finalizate: 20 proiecte, cu o valoare nerambursabilă de 52,34 milioane euro
- Reziliate: 1 proiect, cu o valoare nerambursabilă de 1,28 milioane euro.
- Respinse: 12 proiecte, cu o valoare nerambursabilă de 34,78 milioane euro.

Prioritatea de investiții 5.1: Patrimoniu cultural - Apel de proiecte nefinalizate
- Total depuse: 2 proiecte, cu o valoare nerambursabilă de 4,35 milioane euro
- Contractate (finalizate): 2 proiecte, cu o valoare nerambursabilă de 4,35 milioane euro

Valoarea proiectelor contractate (în implementare fără reziliate) în cadrul priorității de investiții 5.1 Patrimoniu cultural reprezintă 174,59% din alocarea financiară regională.

Prioritatea de investiții 5.2: Revitalizare urbană terenuri degradate

Apelul 1 + Apelul 2

Alocarea financiară regională - 8,15 milioane euro
- Total depuse: 18 proiecte, cu o valoare nerambursabilă de 29,22 milioane euro
- Contractate (în implementare/finalizate): 7 proiecte, cu o valoare nerambursabilă de 9,67 milioane euro
- Respinse: 11 proiecte, cu o valoare nerambursabilă de 19,55 milioane euro

Valoarea proiectelor contractate reprezintă 118,65% din alocarea financiară regională.

6. Îmbunătățirea infrastructurii rutiere de importanță regională

Prioritatea de investiții 6.1: Infrastructură rutieră regională

Apelul 1 + Apelul 2 + Apelul 3

Alocarea financiară regională - 84,82 milioane euro
- Total depuse: 19 proiecte, cu o valoare nerambursabilă de 277,27 milioane euro
- Contractate (în implementare/finalizate): 9 proiecte, cu o valoare nerambursabilă de 133,45 milioane de euro:
- În rezervă: 7 proiecte, cu o valoare nerambursabilă de 110,38 milioane euro
- Retrase: 3 proiecte, cu o valoare nerambursabilă de 33,44 milioane euro.

Prioritatea de investiții 6.1: Infrastructură rutieră regional - Apel de proiecte nefinalizate
- Total depuse: 6 proiecte, cu o valoare nerambursabilă de 18,02 milioane euro
- Contractate (în implementare/finalizate): 6 proiecte, cu o valoare nerambursabilă de 18,02 milioane euro

Valoarea proiectelor contractate și în rezervă reprezintă 308,71% din alocarea financiară regională.

7. Turism

Prioritatea de investiții 7.1: Turism

Apelul 1 + Apelul 2

Alocarea financiară regională - 8,25 milioane euro
- Total depuse: 5 proiecte, cu o valoare nerambursabilă de 14,53 milioane euro
- Contractate (în implementare): 3 proiecte, cu o valoare nerambursabilă de 7,93 milioane euro
- Respinse/retrase: 2 proiecte, cu o valoare nerambursabilă de 6,60 milioane euro

Valoarea proiectelor contractate reprezintă 96,12% din alocarea financiară regională.

8. Dezvoltarea infrastructurii sanitare şi sociale

Prioritatea de investiții 8.1, Obiectiv specific 8.1 Operațiunea A - Ambulatorii

Alocarea financiară regională - 19,33 milioane euro
- Total depuse: 10 proiecte, cu o valoare nerambursabilă de 19,62 milioane euro
- Contractate (în implementare): 10 proiecte, cu o valoare nerambursabilă de 19,62 milioane euro.

Prioritatea de investiții 8.1, Obiectiv specific 8.1 Operațiunea A – Ambulatorii- Apel proiecte nefinalizate

- Total depuse: 4 proiecte, cu o valoare nerambursabilă de 6,11 milioane euro
- Contractate (în implementare/finalizate): 4 proiecte, cu o valoare nerambursabilă de 6,11 milioane euro

Valoarea proiectelor contractate din cadrul apelului regional și a apelului pentru proiecte nefinalizate reprezintă 133,11% din alocarea financiară regională.

Prioritatea de investiții 8.1, Obiectiv specific 8.1 Operațiunea B - Centre comunitare integrate

Alocarea financiară regională - 2,48 milioane euro
- Total depuse: 3 proiecte, cu o valoare nerambursabilă de 0,29 milioane euro
- Contractate (în implementare): 2 proiecte, cu o valoare nerambursabilă de 0,19 milioane euro
- În evaluare/precontractare: 1 proiect, cu o valoare nerambursabilă de 0,10 milioane euro

Valoarea proiectelor contractate și aflate în evaluare/precontractare din cadrul apelului regional reprezintă 11,69% din alocarea financiară regională

Începând cu data de 11.06.2020 este deschis Apelul 2 de proiecte POR/8/8.1/B/2/7 regiuni. Cererile de finanțare se pot depune până la data de 30.11.2021, ora 12:00.

Prioritatea de investiții 8.1, Obiectiv Specific 8.2 Operațiunea B - Unități de primiri urgențe

Alocarea financiară (pentru cele 7 Regiuni) - 106,74 milioane euro
- Total depuse: 5 proiecte, cu o valoare nerambursabila de 6,79 milioane euro
- Contractate (în implementare): 5 proiecte, cu o valoare nerambursabilă de 6,79 milioane euro

Apel proiecte nefinalizate
- Total depuse: 4 proiecte, cu o valoare nerambursabilă de 16,51 milioane euro
- Contractate (în implementare/finalizate): 4 proiecte, cu o valoare nerambursabilă de 16,51 milioane euro

Prioritatea de investiții 8.1, Obiectiv Specific 8.2 - Ambulanțe

Alocarea financiară națională - 94,91 milioane euro
- Total depuse: 1 proiect, cu o valoare nerambursabilă de 9,52 milioane euro
- Contractate (în implementare): 1 proiect, cu o valoare nerambursabilă de 9,52 milioane euro

Prioritatea de investiții 8.1, Obiectiv specific 8.3.A - Infrastructură socială, Grupul vulnerabil - Persoane vârstnice

Apelul 1 + Apelul 2
Alocarea financiară regională - 3,15 milioane euro
- Total depuse: 14 proiecte, cu o valoare nerambursabilă de 7,87 milioane euro
- Contractate (în implementare/finalizate): 10 proiecte, cu o valoare nerambursabilă de 5,66 milioane euro.
- Respinse: 4 proiecte, cu o valoare nerambursabilă de 2,21 milioane euro.

Valoarea proiectelor contractate reprezintă 179,68% din alocarea financiară regională.

Prioritatea de investiții 8.1, Obiectiv specific 8.3.B - Infrastructură socială, Grupul vulnerabil - Persoane cu dizabilităţi

Alocarea financiară (pentru cele 7 Regiuni) - 16,32 milioane euro
- Total depuse: 3 proiecte, cu o valoare nerambursabilă de 1,88 milioane euro
- Contractate (în implementare): 1 proiect, cu o valoare nerambursabilă de 0,71 milioane euro.
- Respinse: 2 proiecte, cu o valoare nerambursabilă de 1,17 milioane euro.

Prioritatea de investiții 8.1, Obiectiv specific 8.3.C - Infrastructură socială, Grupul vulnerabil – Copii

Apelul 1 + Apelul 2
Alocarea financiară (pentru cele 7 Regiuni) - 73,40 milioane euro
- Total depuse: 7 proiecte, cu o valoare nerambursabilă de 5,45 milioane euro
- Contractate (în implementare): 4 proiecte, cu o valoare nerambursabilă de 3,54 milioane euro.
- Respinse: 3 proiecte, cu o valoare nerambursabilă de 1,91 milioane euro.

Începând cu data de 01.08.2020 este deschis Apelul 3 de proiecte P.O.R.2020/8/8.1/8.3/C. Cererile de finanțare se pot depune până la data de 01.11.2021, ora 12:00.

9. Sprijinirea regenerării economice și sociale a comunităților defavorizate din mediul urban

Prioritatea de investiții 9.1 Dezvoltare locală sub responsabilitatea comunității

Apelul de proiecte POR 2019/9/9.1/1/7REGIUNI

Alocarea financiară națională - 67,15 milioane euro

- Total depuse: 10 proiecte, cu o valoare nerambursabilă de 8,63 milioane euro
- Contractate (în implementare): 6 proiect, cu o valoare nerambursabilă de 2,77 milioane euro.
- În evaluare/precontractare: 3 proiecte, cu o valoare nerambursabilă de 2,55 milioane euro;
- Retrase: 1 proiect, cu o valoare nerambursabilă de 3,31 milioane euro.

Începând cu data de 23.10.2019 este deschis Apelul de proiecte POR/2019/9/9.1/1/7REGIUNI. Cererile de finanțare se pot depune până la data de 31.12.2021, ora 10:00.

Apelul se adresează beneficiarilor care dețin Strategii de Dezvoltare Locală (SDL) selectate la finanțare în cadrul Programului Operațional Capital Uman POCU - 2014 – 2020.

Apelul de proiecte POR/2019/9/9.1/1/Întreprinderi

Alocarea financiară națională - 5,80 milioane euro

Total depuse: 0 proiecte.

10. Îmbunătățirea infrastructurii educaționale

Prioritatea de investiții 10.1 Obiectiv Specific 10.1.a. Învăţământ antepreşcolar şi preşcolar (Creșe și grădinițe)

Alocarea financiară regională - 5,24 milioane euro
- Total depuse: 12 proiecte, cu o valoare nerambursabilă de 5,87 milioane euro
- Contractate (în implementare): 11 proiecte, cu o valoare nerambursabilă de 5,62 milioane euro
- Respinse: 1 proiect, cu o valoare nerambursabilă de 0,25 milioane euro

Valoarea proiectelor contractate reprezintă 107,25% din alocarea financiară regională.

Prioritatea de investiții 10.1 Obiectiv Specific 10.1.b Învăţământ obligatoriu (Școli, clase I-VIII)

Alocarea financiară regională - 8,87 milioane euro
- Total depuse: 45 proiecte, cu o valoare nerambursabilă de 73,82 milioane euro
- Contractate (în implementare): 38 proiecte, cu o valoare nerambursabilă de 66,02 milioane euro
- Respinse/retrase: 7 proiecte, cu o valoare nerambursabilă de 7,80 milioane euro

Valoarea proiectelor contractate reprezintă 744,31% din alocarea financiară regională.

Prioritatea de investiții 10.1.a și 10.1.b – Apel dedicat MEN – Apel național

10.1.a – Grădinițe
- Total depuse: 1 proiect, cu o valoare nerambursabilă de 8,68 milioane euro
- Contractate (în implementare): 1 proiect, cu o valoare nerambursabilă de 8,68 milioane euro

10.1.b – Școli
- Total depuse: 1 proiect, cu implementare la nivel național, inclusiv în Regiunea Vest
- Contractate (în implementare): 1 proiect, cu implementare la nivel național, inclusiv în Regiunea Vest

Prioritatea de investiții 10.1, Obiectiv specific 10.2. Învățământ profesional și tehnic (Licee tehnologice și școli profesionale)

Alocarea financiară regională - 7,57 milioane euro

- Total depuse: 10 proiecte, cu o valoare nerambursabilă de 18,91 milioane euro
- Contractate (în implementare): 10 proiecte, cu o valoare nerambursabilă de 18,91 milioane euro

Valoarea proiectelor contractate reprezintă 249,80% din alocarea financiară regională.

Prioritatea de investiții 10.1, Obiectivul Specific 10.3 Învățământ universitar de stat

Alocarea financiară regională - 7,91 milioane euro
- Total depuse: 8 proiecte, cu o valoare nerambursabilă de 29,23 milioane euro
- Contractate (în implementare): 6 proiecte, cu o valoare nerambursabilă de 20,72 milioane euro
- Respinse: 2 proiecte, cu o valoare nerambursabilă de 8,51 milioane euro

Valoarea proiectelor contractate reprezintă 261,95% din alocarea financiară regională.

11. Extinderea geografică a sistemului de înregistrare a proprietăţilor în cadastru şi cartea funciară

Prioritatea de investiții 11.1 Consolidarea capacității instituționale și o administrație publică eficientă

- Total depuse: 1 proiect cu implementare la nivel național, inclusiv în Regiunea Vest
- Contractate (în implementare): 1 proiect cu implementare la nivel național, inclusiv în Regiunea Vest

13. Regenerare urbană orașe mici și mijlocii

Prioritatea de investiții 13.1, Obiectivul Specific 13.1 Regenerare urbană orașe mici și mijlocii

Alocarea financiară regională - 22,41 milioane euro
- Total depuse: 38 proiecte, cu o valoare nerambursabilă de 109,23 milioane euro
- Contractate (în implementare): 30 proiecte, cu o valoare nerambursabilă de 81,37 milioane euro
- În evaluare/precontractare: 2 proiecte, cu o valoare nerambursabilă de 6,34 milioane euro
- Respinse: 6 proiecte, cu o valoare nerambursabilă de 21,52 milioane euro

Valoarea proiectelor contractate și aflate în evaluare/precontractare reprezintă 391,39% din alocarea financiară regională.

Notă: Informațiile prezentate reflectă situația la data de 30.06.2021, utilizând cursul de schimb inforeuro iunie 2021 = 4,9196

SUERD

Proiecte depuse în cadrul SUERD din Regiunea Vest:

Până în prezent, în cadrul apelurilor de proiecte dedicate SUERD la nivelul Regiunii Vest (județul Caraș-Severin) au fost depuse 33 proiecte, în valoare totală de 103,77 milioane euro, valoarea finanțării nerambursabile fiind de 96,19 milioane euro. Dintre acestea:

- 15 proiecte au fost contractate, valoarea finanțării nerambursabile fiind de 24,53 milioane euro;
- 1 proiect a fost reziliat, valoarea finanțării nerambursabile fiind de 0,61 milioane euro;
- 15 proiecte se află în evaluare/precontractare, valoarea finanțării nerambursabile fiind de 69,10 milioane euro;
- 2 proiecte sunt respinse/retrase, având valoarea finanțării nerambursabile de 1,95 milioane euro.

În funcţie de axa prioritară şi de prioritatea de investiţii în cadrul căreia au fost depuse proiectele, situaţia centralizatoare a acestora este următoarea:

AXA PRIORITARĂ 3

Prioritatea de investiții 3.1: Eficiență energetică, Operațiunea A. Clădiri rezidențiale – SUERD

Alocarea financiară națională – 11,41 milioane euro

- Total depuse: 3 proiecte, cu o valoare nerambursabilă de 0,99 milioane euro
- Contractate: 3 proiecte, cu o valoare nerambursabilă de 0,99 milioane euro

Prioritatea de investiții 3.1: Eficiență energetică, Operațiunea B. Clădiri publice – SUERD

Alocarea financiară națională – 34,07 milioane euro

- Total depuse: 12 proiecte, cu o valoare nerambursabilă de 19,82 milioane euro
- Contractate: 3 proiecte, cu o valoare nerambursabilă de 2,12 milioane euro
- În evaluare: 8 proiecte, cu o valoare nerambursabilă de 16,38 milioane euro
- Retrase: 1 proiect, cu o valoare nerambursabilă de 1,32 milioane euro

Prioritatea de investiții 3.2: Mobilitate urbană – SUERD

Alocarea financiară națională - 56,53 milioane euro
Total depuse: 0 proiecte

AXA PRIORITARĂ 5

Prioritatea de investiții 5.1: Patrimoniu cultural – SUERD

Alocarea financiară națională - 18,21 milioane euro
- Total depuse: 4 proiecte, cu o valoare nerambursabilă de 2,84 milioane euro
- Contractate: 2 proiecte, cu o valoare nerambursabilă de 1,60 milioane euro
- Reziliate: 1 proiect, cu o valoare nerambursabilă de 0,61 milioane euro
- Respinse: 1 proiect, cu o valoare nerambursabilă de 0,63 milioane euro

Prioritatea de investiții 5.2: Revitalizare urbană terenuri degradate - SUERD

Alocarea financiară națională - 12,52 milioane euro
Total depuse: 0 proiecte

AXA PRIORITARĂ 6

Prioritatea de investiții 6.1: Îmbunătățirea infrastructurii rutiere de importanță regională – SUERD

Alocarea financiară națională - 143,30 milioane euro
- Total depuse: 2 proiecte, cu o valoare nerambursabilă de 41,55 milioane euro
- În evaluare: 2 proiecte, cu o valoare nerambursabilă de 41,55 milioane euro

AXA PRIORITARĂ 7

Prioritatea de investiții 7.1: Turism - SUERD

Alocarea financiară națională - 12,39 milioane euro (realocare aprobată de CMPOR în februarie 2020)
- Total depuse: 2 proiecte, cu o valoare nerambursabilă de 3,91 milioane euro
- Contractate: 2 proiecte, cu o valoare nerambursabilă de 3,91 milioane euro

AXA PRIORITARĂ 13

Prioritatea de investiții 13.1: Regenerare urbană orașe mici și mijlocii – SUERD

Alocarea financiară națională - 70,72 milioane euro

- Total depuse: 10 proiecte, cu o valoare nerambursabilă de 27,08 milioane euro
- Contractate: 5 proiecte, cu o valoare nerambursabilă de 15,91 milioane euro
- În evaluare: 5 proiecte, cu o valoare nerambursabilă de 11,17 milioane euro

Notă: Informațiile prezentate reflectă situația la data de 30.06.2021, utilizând cursul de schimb inforeuro iunie 2021 = 4,9196

Regio-Programul Operațional Regional **2021 - 2027**

POR Vest 2021-2027 reprezintă principalul instrument de finanţare din fonduri europene disponibil la nivel regional pentru zona urbană în următoarea perioadă de programare, în care resursele financiare alocate Regiunii Vest vor depăși valoarea de **1 miliard de euro.**
Documentele pentru perioada de programare 2021-2027 sunt elaborate cu respectarea regulamentelor europene și a celor **5 Obiective de Politică** prevăzute de acestea: O Europă mai competitivă și mai inteligentă, O Europă mai verde, rezilientă și cu emisii scăzute de carbon, O Europă mai conectată, O Europă mai socială și incluzivă și O Europă mai aproape de cetățeni

În perioada de programare 2021-2027, finanțările vor fi orientate atât spre investiții cu o tipologie cunoscută, cât și spre tipologii noi de proiecte. Astfel, vor continua investițiile în mobilitatea urbană și transportul public, amenajarea spațiilor verzi și regenerare urbană, investițiile în eficientizarea termică a clădirilor publice și rezidențiale, dezvoltarea turismului cultural și natural, precum și în domeniul educațional. De asemenea, se vor finanța și proiecte strategice de modernizare a drumurilor județene care asigură conectivitatea directă sau indirectă la rețeaua TEN-T.

Un element de noutate îl reprezintă componenta ”Smart City”, prin care vor fi finanțate investiții privind digitalizarea administrației publice locale și a altor investiții specifice ”orașelor inteligente”.

Obiectiv de politică (OP)	Prioritate (P)	Alocare orientativă (mil. euro)	Activități sprijinite
OP 1 - O Europă mai competitivă și mai inteligentă	P1 – O regiune competitivă prin inovare, digitalizare și întreprinderi dinamice	**233**	✓ Finanțarea IMM-urilor, inclusiv cercetarea și digitalizarea ✓ Finanțarea de întreprinderi noi ✓ Structuri de sprijin al afacerilor
	P2 – O regiune cu orașe Smart	**40**	✓ Digitalizarea serviciilor publice din UAT-uri pentru cetățeni și mediul de afaceri
OP 2 - O Europă mai verde, rezilientă, cu emisii scăzute de carbon	P3 – O regiune cu orașe prietenoase cu mediul	**168**	**Blocuri**: ✓ Izolație termică, sistem de încălzire și instalații; încurajarea utilizării surselor regenerabile de energie; lucrări complementare în procent limitat **Clădiri publice**: ✓ Izolație termică, sistem de încălzire și instalații; încurajarea utilizării surselor regenerabile de energie, lucrări complementare în procent limitat, consolidare **Spații verzi**: ✓ Spații verzi urbane noi sau modernizarea celor existente - proiecte integrate; ✓ Terenuri urbane abandonate transformate în spații verzi - proiecte integrate;
	P4 – O regiune cu mobilitate sustenabilă	**157**	✓ Infrastructură de transport curat: coridoare de mobilitate, linii de tramvai, troleibuz, piste de biciclete, ✓ Achiziție tramvaie, troleibuze, autobuze electrice, biciclete; ✓ E-ticketing, trafic management – integrat într-un proiect din componentele anterioare;

OP 3 - O Europă mai conectată	P5 – O regiune accesibilă	**158**	✓ Construcție, modernizare și extindere rețele drumuri județene care asigură conectivitatea la TEN-T, *selectate prin Hotărârea CDR Vest nr. 13/03.12.2020* ✓ Decongestionarea traficului în jurul municipiilor reședință de județ: pasaje, noduri rutiere, pasarele, centuri. ✓ Sistem de transport intra și inter-județean
OP 4 - O Europă mai socială și mai incluzivă	P6 – O regiune educată și incluzivă	**151**	**<u>Educație</u>:** ✓ Dotare și digitalizare – pachete de dotări standardizate pentru clase, laboratoare, ateliere și licee profesionale, săli de sport; ✓ Transport școlar – în situații excepționale, complementar PNRR; ✓ Tabere școlare – conform OUG 88/2020; maxim o tabără pe județ; ✓ Creare/extindere unități școlare aglomerate **<u>Cultură și turism</u>:** ✓ Stațiuni turistice din mediul rural; ✓ Patrimoniul UNESCO.
OP 5 - O Europă mai aproape de cetățeni	P7 – O regiune atractivă	**226**	✓ Regenerarea integrată a spațiilor publice urbane: zone centrale, istorice, cartiere de blocuri, inclusiv spații verzi, locuri de joacă, alei pietonale, piste de biciclete. ✓ Patrimoniul cultural în urban, cu impact economic: monumente clasa A și B din trasee turistice; ✓ Turism urban: Dezvoltare stațiuni turistice urbane.
P8 - Asistență tehnică		**51**	
TOTAL		**1.184**	

Demersurile pentru pregătirea perioadei de programare au început în luna iunie 2020, când a fost elaborată o versiune preliminară de lucru a POR Vest 2021-2027, care a făcut obiectul unei prime consultări publice din **24 Iulie 2020.**

În urma acestei consultări, a observațiilor transmise de către Ministerul Investițiilor și Proiectelor Publice, în calitate de coordonator al programelor operaționale regionale și de către Comisia Europeană, versiunea preliminară a fost îmbunătățită și ajustată și a fost elaborată prima versiune de lucru a programului, care a fost înaintată oficial Comisiei Europene, spre examinare, în **30 Septembrie 2020**.

În data de **20 Noiembrie 2020** au avut loc primele discuții asupra Programului Operațional Regional Vest 2021-2027 la care au participat reprezentanți din partea ADR Vest, Comisei Europene, Ministerului Investițiilor și Proiectelor Europene și Ministerului Lucrărilor Publice și Dezvoltării și Administrației.
Primele observații oficiale ale Comisiei Europene au fost primite în **28 noiembrie 2020.**
În perioada **09 Decembrie – 12 Ianuarie** au avut loc întâlniri on-line cu reprezentanții municipiilor, orașelor și ai Consiliilor Județene din regiune, cu scopul prezentării oportunităților de finanțare din perioada de programare 2021-2027, în acord cu nevoile și provocările specifice, în contextul observațiilor primite de la Comisia Europeană.

Au fost organizate următoarele întâlniri:

09 decembrie 2020	Municipiul Reșița Municipiul Timișoara
10 decembrie 2020	**Municipiile:** Brad, Caransebeș, Hunedoara, Lugoj și Orăștie **Orașele din județul Arad:** Chișineu-Criș, Curtici, Ineu, Lipova, Nădlac, Pâncota, Pecica, Sântana, Sebiș
11 decembrie 2020	**Orașele din Județul Caraș-Severin:** Anina, Băile-Herculane, Bocșa, Moldova-Nouă, Oravița, Oțelu-Roșu **Orașele din Județul Hunedoara:** Călan ,Geoagiu, Hațeg, Simeria
14 decembrie 2020	**Orașele din Județul Timiș:** Buziaș, Ciacova, Deta, Făget, Gătaia, Jimbolia, Recaș, Sânnicolau Mare **Valea Jiului: Municipiile** Lupeni, Petroșani, Vulcan și **Orașele** Aninoasa, Petrila, Uricani
15 decembrie 2020	Consiliul Județean Arad
16 decembrie 2020	Consiliul Județean Hunedoara și Consiliul Județean Timiș
17 decembrie 2020	Municipiul Arad și Municipiul Deva
12 ianuarie 2020	Consiliul Județean Caraș Severin

În urma acestor consultări, a continuat procesul de elaborare a Programului Operațional Regional Vest 2021-2027, a doua versiune de lucru fiind înaintată Comisiei Europene în data de **16 Aprilie 2021**, însoțită de un pachet de documente suport:

- Cadrul de performanță și Metodologia de stabilire a indicatorilor de realizare și de rezultat aferenți programului;
- Metodologie de prioritizare a drumurilor județene propuse spre finanțare;
- Complementarități ale POR Vest 2021-2027 cu alte programe operaționale;
- Studiu privind nevoia de digitalizare a întreprinderilor din Regiunea Vest, rezultat în urma unui chestionar elaborat de către ADR Vest;
- Analiza privind IMM-urile din Regiunea Vest;
- Studiu privind eficiența energetică a clădirilor rezidențiale și a clădirilor publice, rezultat în urma unui chestionar elaborat de către ADR Vest;
- Document privind dezvoltarea durabilă integrată;
- Analiză privind taberele școlare din Regiunea Vest;
- Plan de comunicare și vizibilitate – POR Vest 2021-2027;
- Studiu privind fundamentarea investițiilor pentru creșterea eficienței energetice a clădirilor din Regiunea Vest;
- Studiu privind patrimoniul cultural și turismul din Regiunea Vest;
- Ghid pentru investiții în infrastructura verde.

În perioada **mai-iunie 2021** au urmat câteva runde de discuții oficiale comune dintre reprezentanți ai Comisiei Europene, reprezentanți ai Ministerului Investițiilor și Proiectelor Europene și reprezentanți ai Agențiilor pentru Dezvoltare Regională, pe marginea celei de a doua versiuni a Programului Operațional Regional 2021-2027 transmise în aprilie 2021 de către toate ADR-urile. Întâlnirile au vizat observațiile transversale transmise de Comisia Europeană pe marginea intervențiilor propuse în cadrul celor 5 Obiective de Politică și s-au desfășurat în zilele de **21 Mai**, **26 Mai**, **07 Iunie**, **21 iunie** și **25 iunie.**

Având în vedere posibilele suprapuneri ale intervențiilor sprijinite prin programele operaționale regionale și Planul Național de Redresare și Reziliență, în data de 11 iunie a avut loc întâlnirea cu reprezentanți ai Ministerului Investițiilor și Proiectelor Europene și reprezentanți ai Agențiilor pentru Dezvoltare Regională, vizând complementaritățile dintre programele operaționale regionale și Programul Național de Redresare și Reziliență. Ulterior acestei întâlniri, au fost analizate complementaritățile dintre POR Vest 2021-2027 și PNRR și posibilele soluții de evitare a suprapunerii intervențiilor sprijinite prin cele două programe.

Discuțiile oficiale bilaterale între ADR Vest și Comisia Europeană pe marginea celei de a doua versiuni de lucru a POR Vest 2021-2027 au avut loc în 30 iunie și 9 iulie. Reprezentanții Comisiei Europene au apreciat în mod deosebit calitatea și maturitatea Programului Operațional Regional Vest 2021-2027.

În perioada următoare, vor fi analizate observațiile transmise de către reprezentanții Comisiei Europene în cadrul întâlnirilor de lucru spre a fi integrate la nivelul celei de a treia versiuni de lucru a Programului Operațional Regional Vest 2021-2027. Având în vedere că Regulamentele Europene care vor guverna perioada de programare 2021-2027 la nivelul Uniunii Europene au intrat în vigoare în data de **24 iunie 2021**, următoarea versiune a POR Vest 2021-2027 va fi transmisă în mod oficial prin intermediul aplicației electronice puse la dispoziție de Comisia Europeană, care va reprezenta canalul oficial de interacțiune dintre Autoritățile de Management și serviciile specifice ale Comisiei Europene.

Activitatea de pregătire a proiectelor pentru perioada de finanțare 2021-2027

*Pentru a veni în sprijinul unităților administraiv-teritoriale în procesul de pregătire a proiectelor, în luna **ianuarie 2021** la nivelul ADR Vest a fost creat un **corp de experți** cu rol de a oferi suport în elaborarea și pregătirea:*

- proiectelor selectate pentru finanțare în cadrul **POAT 2014-2020** conform OUG 88/2020
- proiectelor din portofoliul de proiecte al solicitanților pentru **POR 2021-2027**
- proiectelor din portofoliul de proiecte al solicitanților pentru **PNRR**

Fișele de proiect selectate pe domeniile finanțate în cadrul POAT 2014-2020:

1. Mobilitate urbană: **8 fișe de proiect** selectate;
2. Regenerare urbană: **24 fișe de proiect** selectate;
3. Infrastructură rutieră de interes județean, inclusiv variantele ocolitoare și/sau drumuri de legătură: **4 fișe de proiect** selectate;
4. Centre de agrement / baze turistice /tabere școlare: **2 fișe de proiect** selectate;
5. Infrastructură și servicii publice de turism, inclusiv obiective de patrimoniu cu potențial turistic: **2 fișe de proiect** selectate;

40
FIȘE DE PROIECT SELECTATE

Valoare totală investiții:
342,41 milioane Euro

Valoare totală nerambursabilă pentru documentațiile tehnico – economice:
6,65 milioane Euro

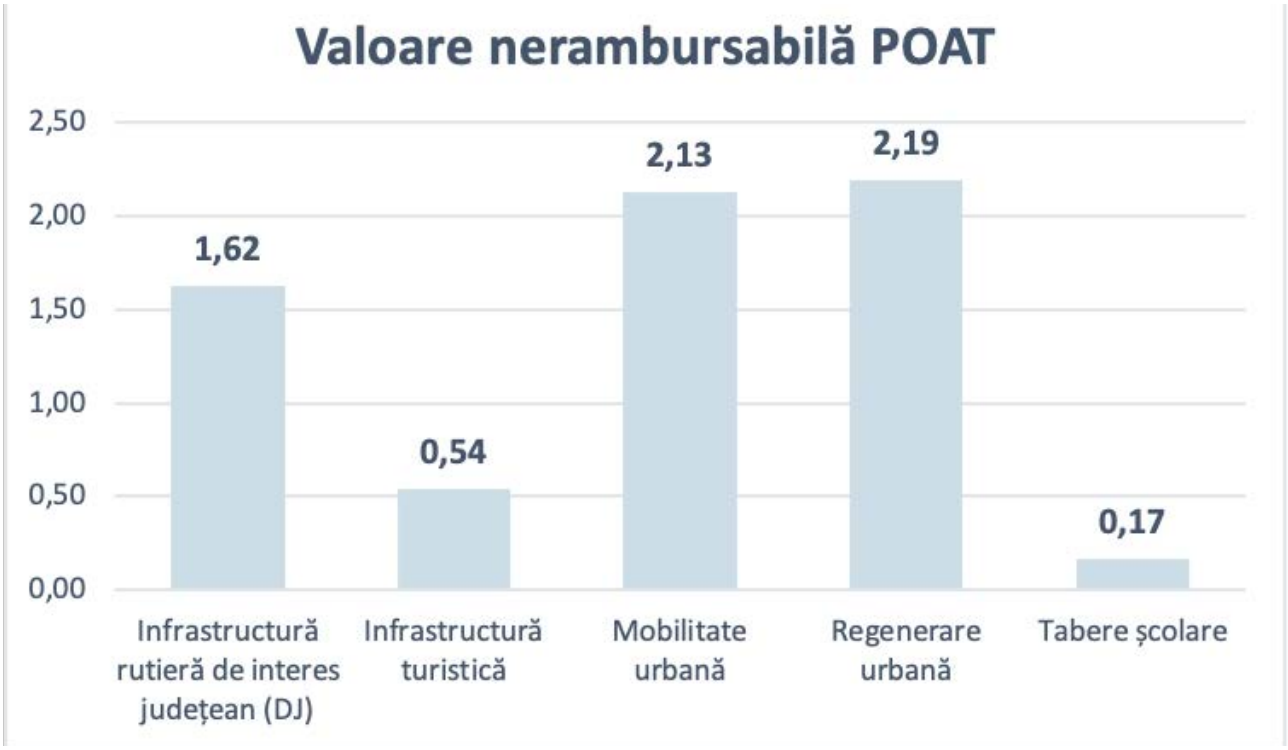

Valoarea nerambursabilă aferentă documentațiilor tehnice aferente Fișelor de proiect selectate în cadrul POAT 2014-2020 (milioane Euro)

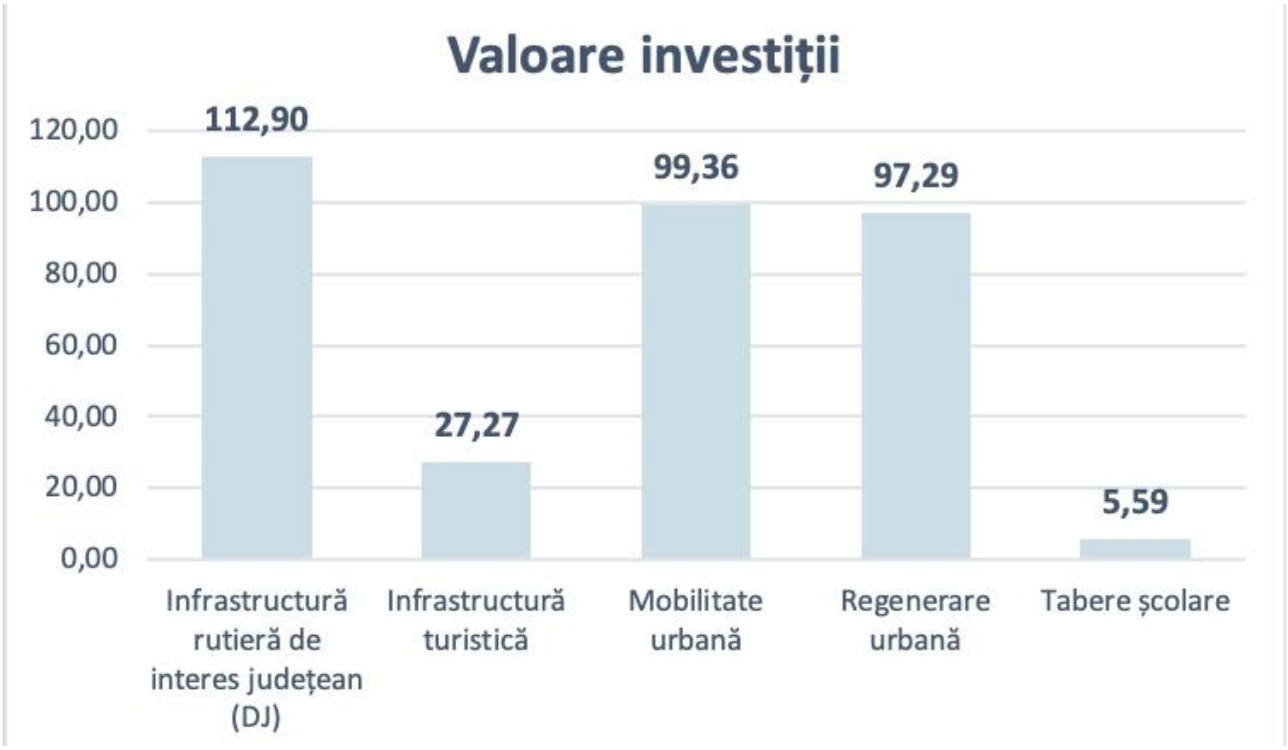

Valoarea nerambursabilă aferentă documentațiilor tehnice aferente Fișelor de proiect selectate în cadrul POAT 2014-2020 (milioane Euro)

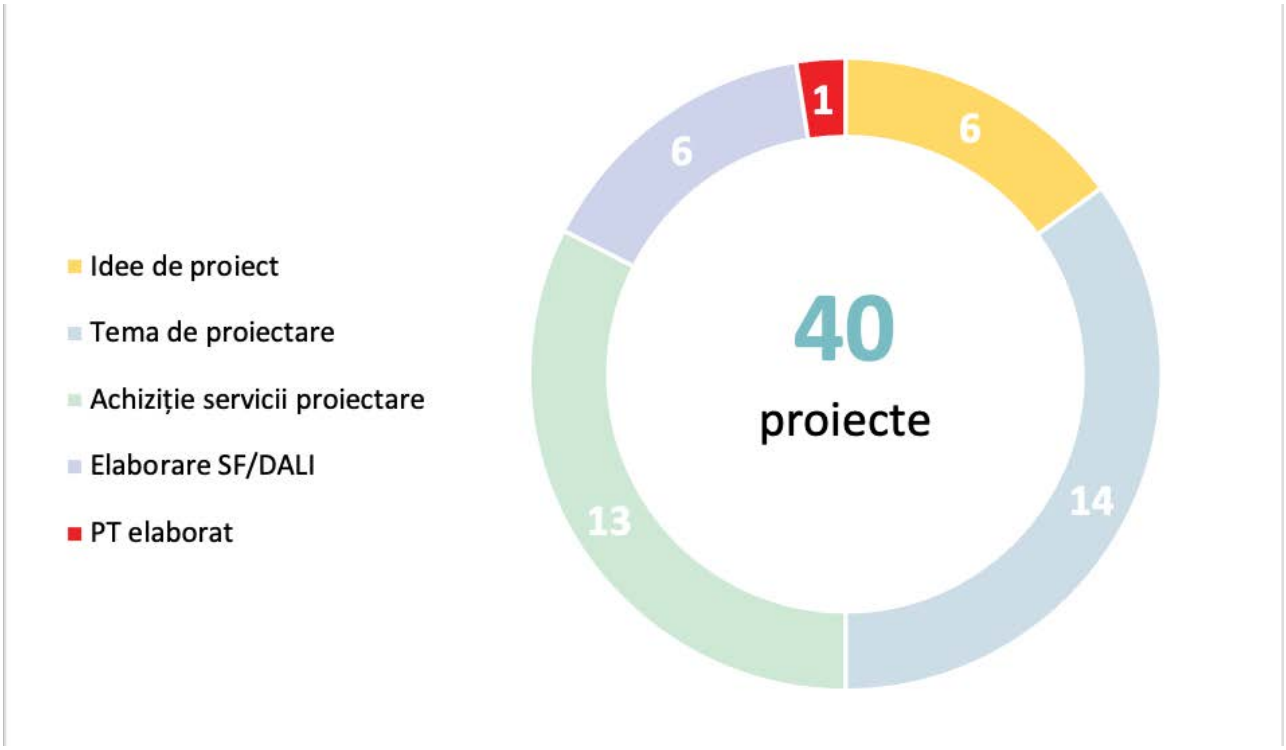

Stadiul elaborării proiectelor selectate în cadrul POAT 2014-2020

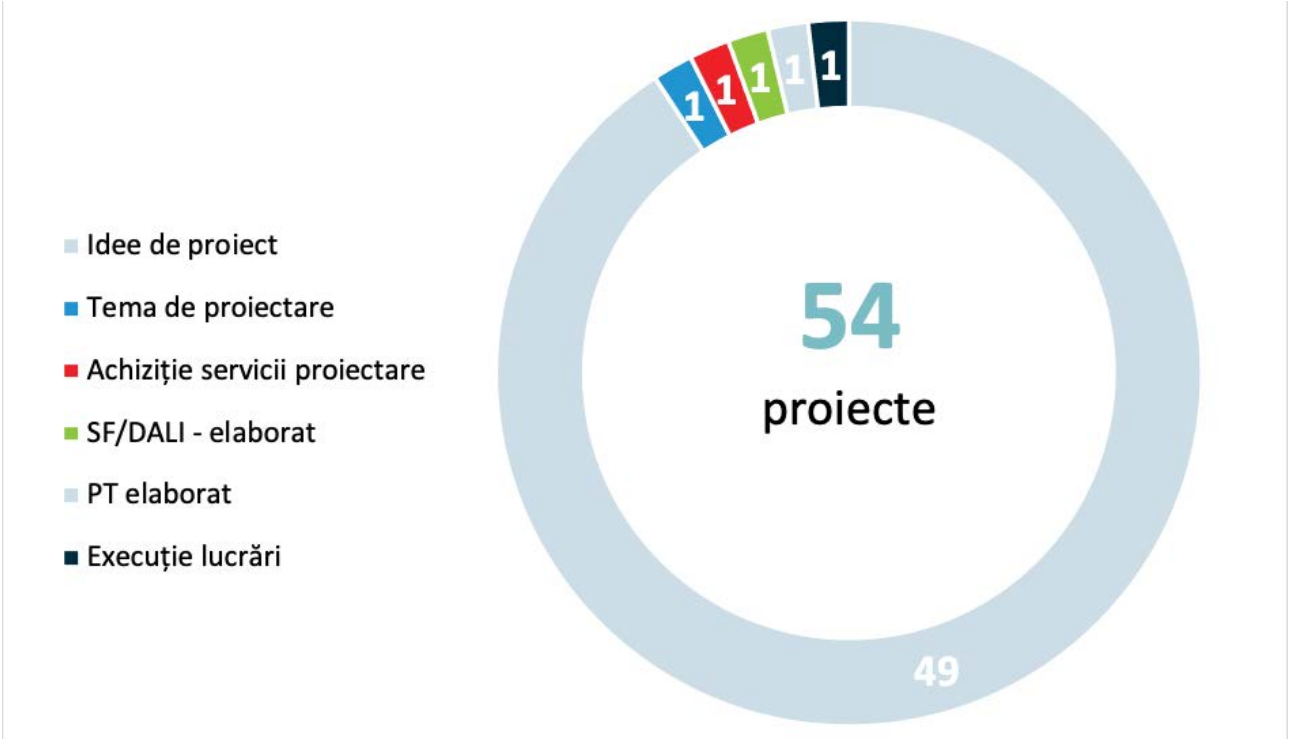

Stadiul elaborării proiectelor în afara celor selectate în cadrul POAT 2014-2020

Activități derulate de experți în perioada
ianuarie 2021 – iunie 2021:

Vizite pe teren realizate:	**42**
Întâlniri de lucru cu solicitanții realizate:	**80**

Fișe noi de proiect			
în elaborare:	**46**	finalizate:	**3**

Teme de proiectare			
în verificare:	**7**	verificare finalizată:	**17**

Documentații SF/DALI			
în verificare:	**3**	verificare finalizată:	**1**

Documentații PT			
în verificare:	**0**	verificare finalizată:	**2**

Caiete de sarcini			
în verificare:	**1**	verificare finalizată:	**8**

De asemenea, au fost elaborate următoarele materiale:

POR VEST 2021-2027: Studiu privind fundamentarea investițiilor pentru creșterea eficienței energetice a clădirilor

Disponibil pe www.adrvest.ro

POR VEST 2021-2027: Investiții în infrastructura verde (document suport)

Disponibil pe www.adrvest.ro

POR VEST 2021-2027: Patrimoniu cultural și turism (document suport)

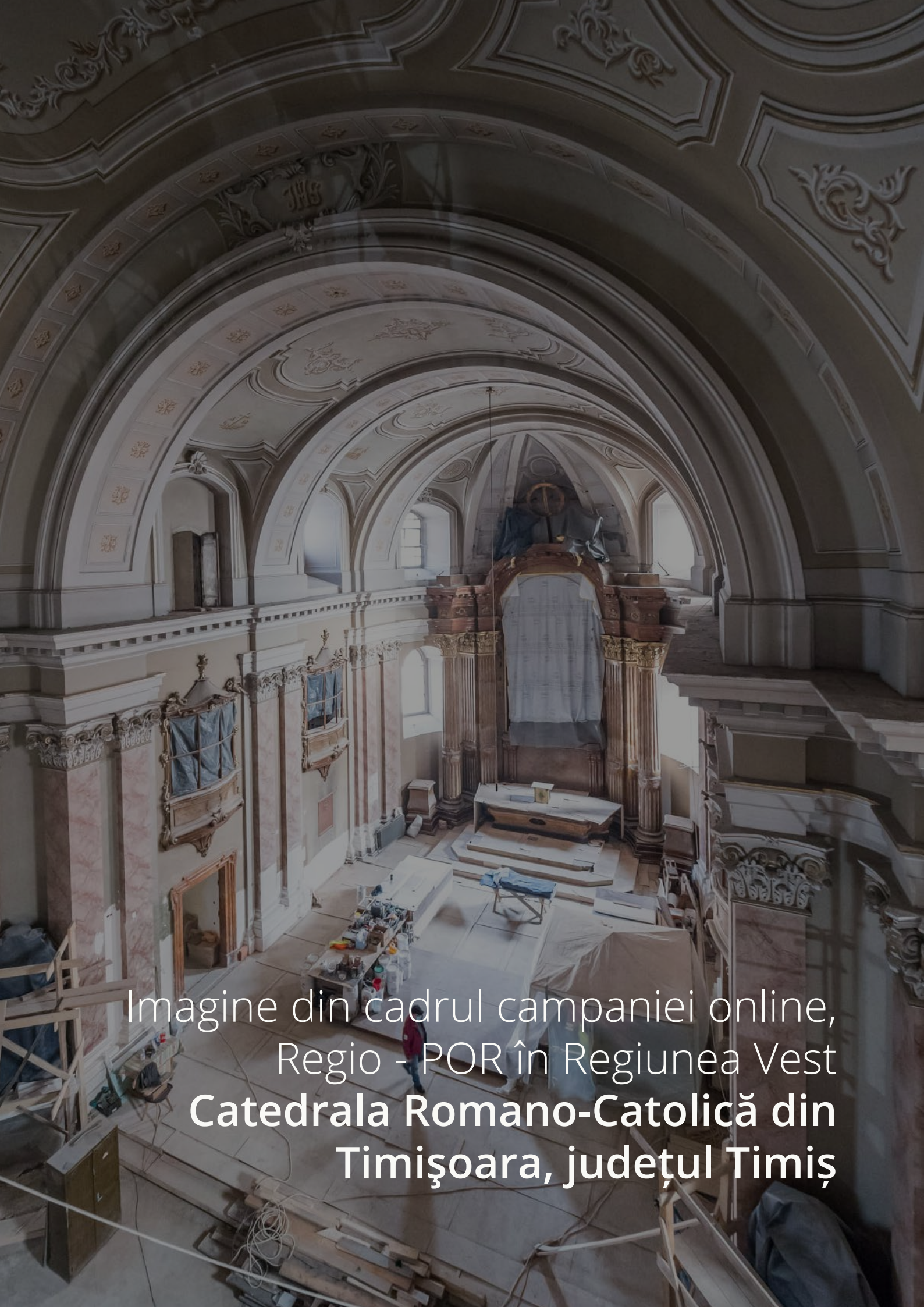

Imagine din cadrul campaniei online,
Regio - POR în Regiunea Vest
Catedrala Romano-Catolică din Timişoara, județul Timiș

Rețeaua Europeană pentru **Întreprinderi EEN**

Agenția pentru Dezvoltare Regională Vest este parte a rețelei **Enterprise Europe Network prin Consorţiul regional „RO-Boost SMEs - Boosting Smart and Innovation-Driven Growth for Romanian SMEs".**

Consorțiul RO-Boost SMEs este alcătuit din ADR Vest, în calitate de coordonator, **Agenţia pentru Dezvoltare Regională Sud-Vest, Centrul Regional de Transfer Tehnologic Tehimpuls, Centrul de Dezvoltare Arad** şi **Universitatea Craiova**.

Enterprise Europe Network (EEN) este o reţea europeană care are scopul de a ajuta întreprinderile mici şi mijlocii să îşi dezvolte potențialul inovativ şi de afaceri pentru creşterea competitivităţii şi dezvoltarea inteligentă şi durabilă. Reţeaua este prezentă în peste 60 de ţări şi funcţionează pe bază de structuri parteneriale, care implementează servicii ample de suport, utilizând un set comun de instrumente creat de Agenția Executivă pentru Întreprinderi Mici şi Mijlocii (EASME), coordonator al reţelei.

Obiectivul Consorțiului „RO-Boost SMEs" este dezvoltarea și consolidarea unei structuri de **suport pentru IMM-urile din cele două regiuni de dezvoltare, Vest şi Sud-Vest**, ce formează Macroregiunea 4, prin intermediul unui set integrat de servicii de informare, sprijin şi consultanţă, care să sprijine IMM-urile să exploateze oportunităţile europene de dezvoltare a afacerilor în contextul Pieţei Unice Europene și globale.

Astfel, consorțiul livrează IMM-urilor un **set de servicii** care acoperă un spectru larg de arii de expertiză cu dimensiune europeană:

Politici şi reglementări europene relevante pentru IMM-uri

Acces la finanţări UE și de risc

Acces la piețe externe

Dezvoltarea capacităţii de management şi inovare

Parteneriate internaţionale:
- de cercetare
- de inovare şi transfer tehnologic
- de afaceri transnaţional

Sunt vizate, de asemenea, **servicii cu valoare adăugată dedicate IMM-urilor inovatoare sau bazate pe cunoaştere din sectoarele strategice ale celor două regiuni: ICT, Automotive, Agro-food, Eficienţă Energetică, Turism, Construcţii Sustenabile.**

Prin implementarea acestor servicii, consorţiul contribuie la creşterea competitivităţii IMM-urilor din Macroregiunea Vestică a României pe plan global şi, implicit, la creşterea cifrei de afaceri, a investiţiilor în inovare şi tehnologii de ultimă generaţie şi a locurilor de muncă, având astfel un impact direct asupra dezvoltării economice a celor două regiuni în ansamblu.

Un alt aspect esențial în economia proiectului constă în **creșterea sinergiilor dintre fondurile structurale şi fondurile europene** dedicate cercetării – inovării şi creşterii competitivităţii globale, în corelare cu **Strategia Regională de Specializare Inteligentă a Regiunii Vest,** precum şi alte strategii de interes, cum este Strategia Europeană a Dunării.

Activitățile realizate în perioada ianuarie – iunie 2021 sunt:

Elaborarea și depunerea raportului final pentru anul 2020

Rapoartele tehnice și financiare finale aferente contractelor specifice de finanțare Enterprise Europe Network pentru anul 2020, atât pentru serviciile de suport pentru internaționalizare și inovare, finanțate prin Programul COSME, cât și pentru serviciile de suport pentru creșterea managementului inovării în firme, finanțate prin Programul Horizon2020, au fost depuse la Agenția Europeană pentru IMM-uri (EASME) la data de 30 ianuarie 2021.

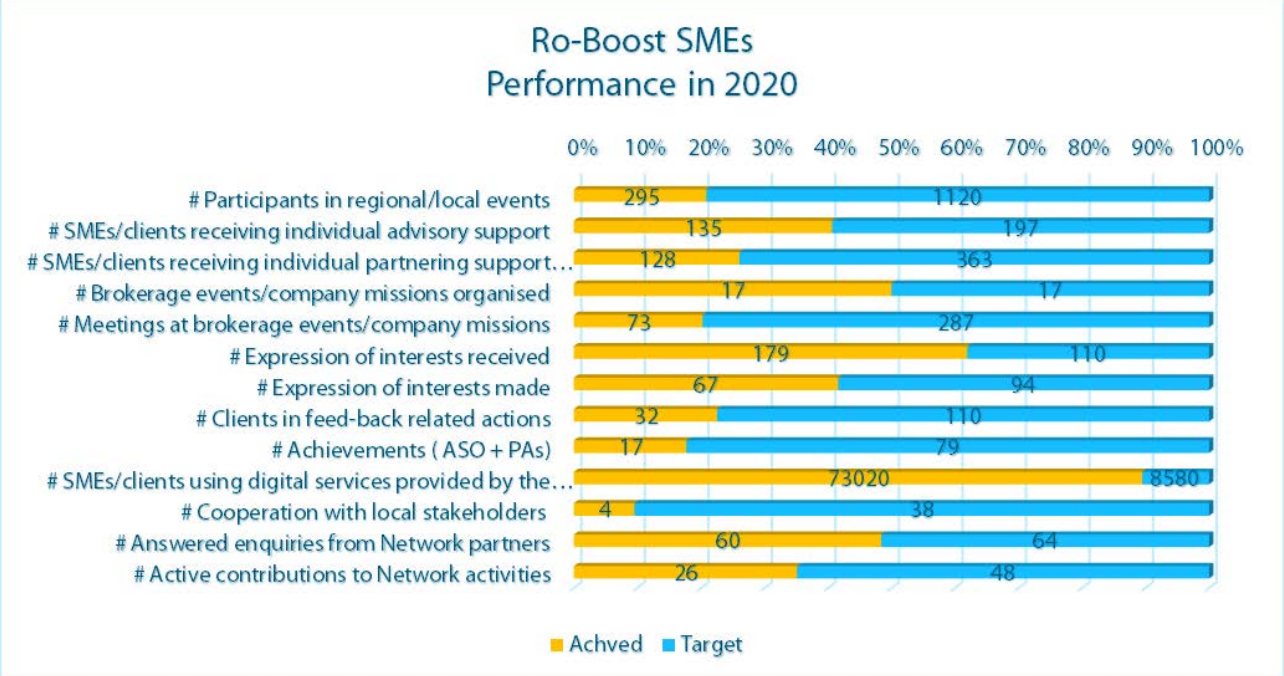

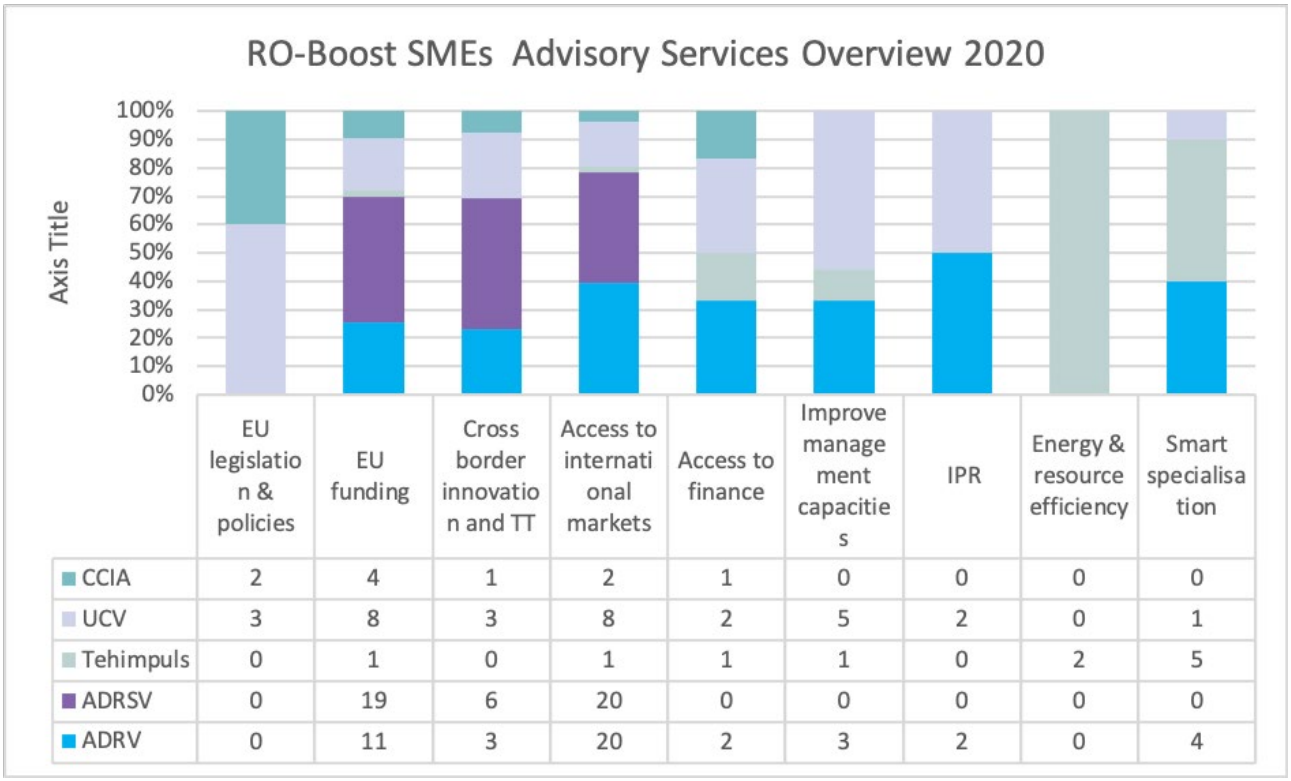

	EU legislation & policies	EU funding	Cross border innovation and TT	Access to international markets	Access to finance	Improve management capacities	IPR	Energy & resource efficiency	Smart specialisation
CCIA	2	4	1	2	1	0	0	0	0
UCV	3	8	3	8	2	5	2	0	1
Tehimpuls	0	1	0	1	1	1	0	2	5
ADRSV	0	19	6	20	0	0	0	0	0
ADRV	0	11	3	20	2	3	2	0	4

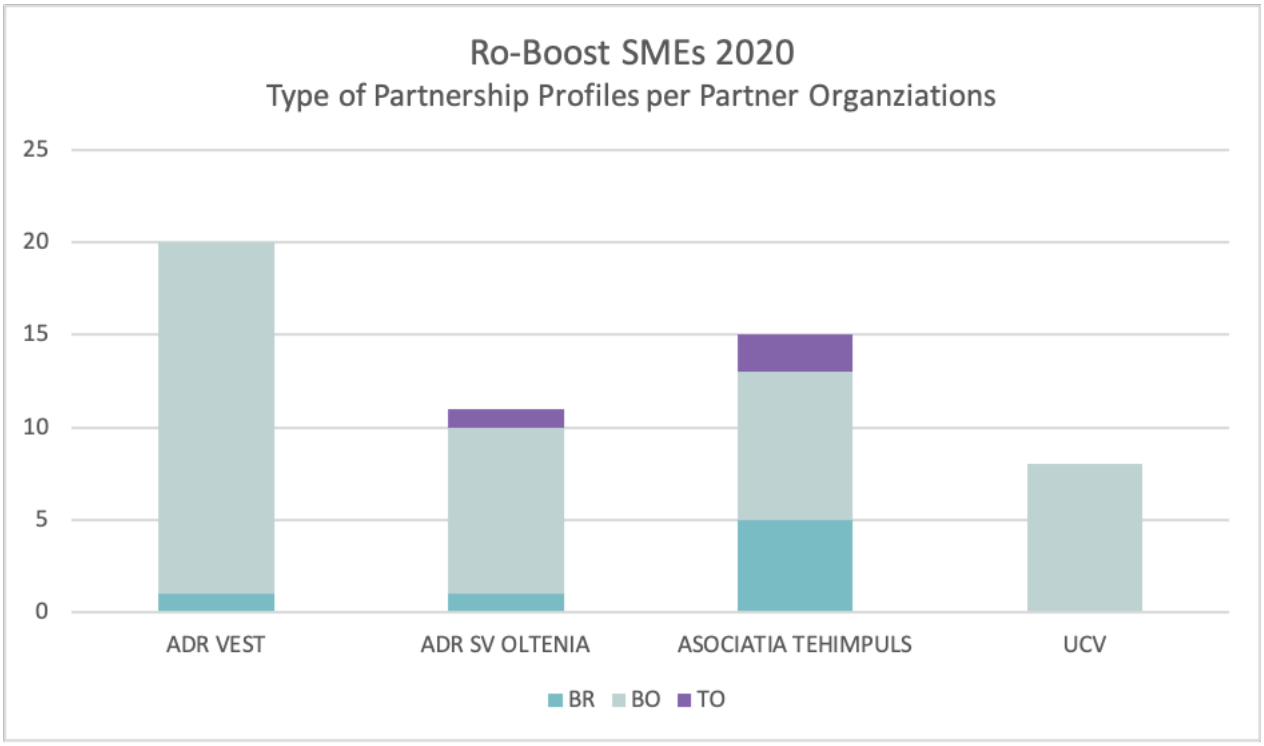

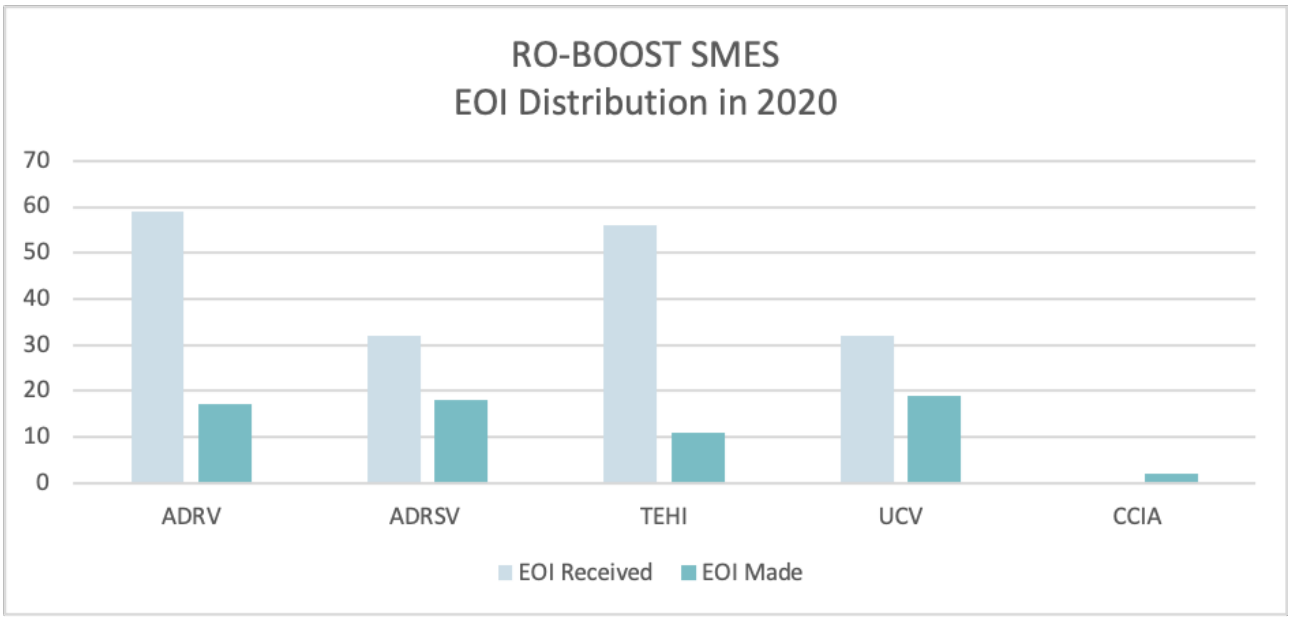

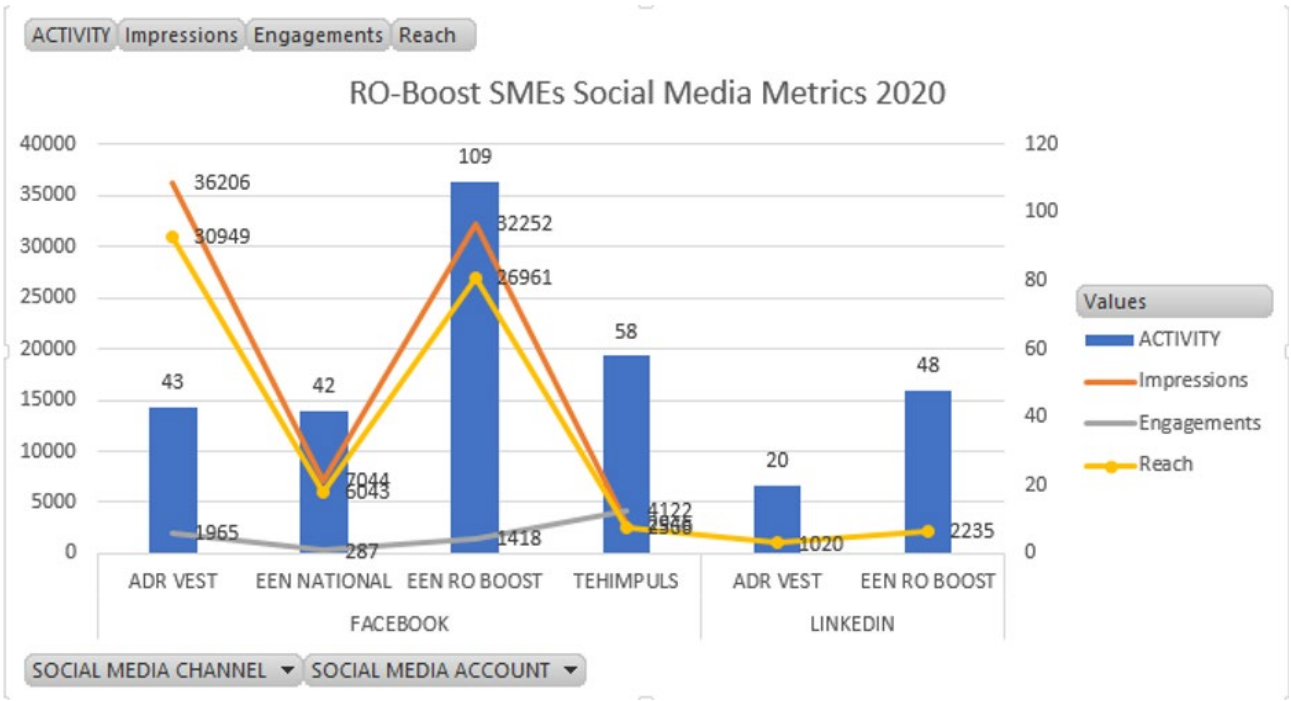

RO-Boost SMEs 2020 – Evaluarea EASME

Raportul de progress a fost evaluat pozitiv de catre **EASME**, cu urmatoarele recomandari:

- Continuarea **campaniei #EENCanHelp**
- Conslidarea klegaturilor cu actori regionali si nationali
- Amplificarea activitatilor de crestere a capacitatii de internationalizare a IMM-urile regionale.

Rezultatele activității EEN în anul 2021

- 14 de întâlniri individuale cu companii regionale pentru servicii de suport pentru internaționale
- Gestionarea a 10 de expresii de interes primite și 5 generate de companii noi prin platforma EEN
- Furnizarea de consultanță individuală unui număr de 15 firme.
- Co-organizarea unui eveniment de informare online pe tema finanțărilor furnizate prin Norway Grants, în parteneriat cu Innovation Norway, la care au participat 4 de companii regionale
- Co-organizarea unei sesiuni de brokeraj internațional online sub egida EEN, la care au participat 2companii regionale, avand pana in prezent 9 intalniri bilaterale internaționale.

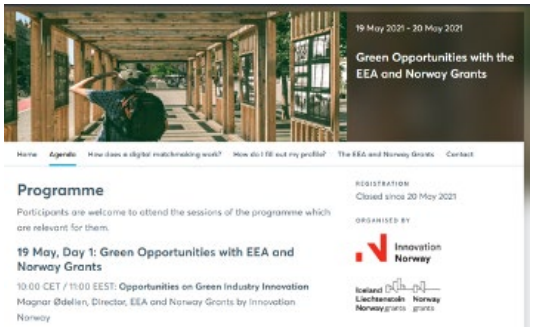

De asemena, în data de 3 iunie a avut loc prima întâlnire de managementul proiectului, gazduită în mediul virtual, și a fost dedicată strict discutării stadiului implementării proiectului cu care se confruntă firmele de la inițierea stării de urgență generate de pandemia COVID19, cu scopul de a identifica noi acțiuni EEN care să vină în sprijinul acestora.

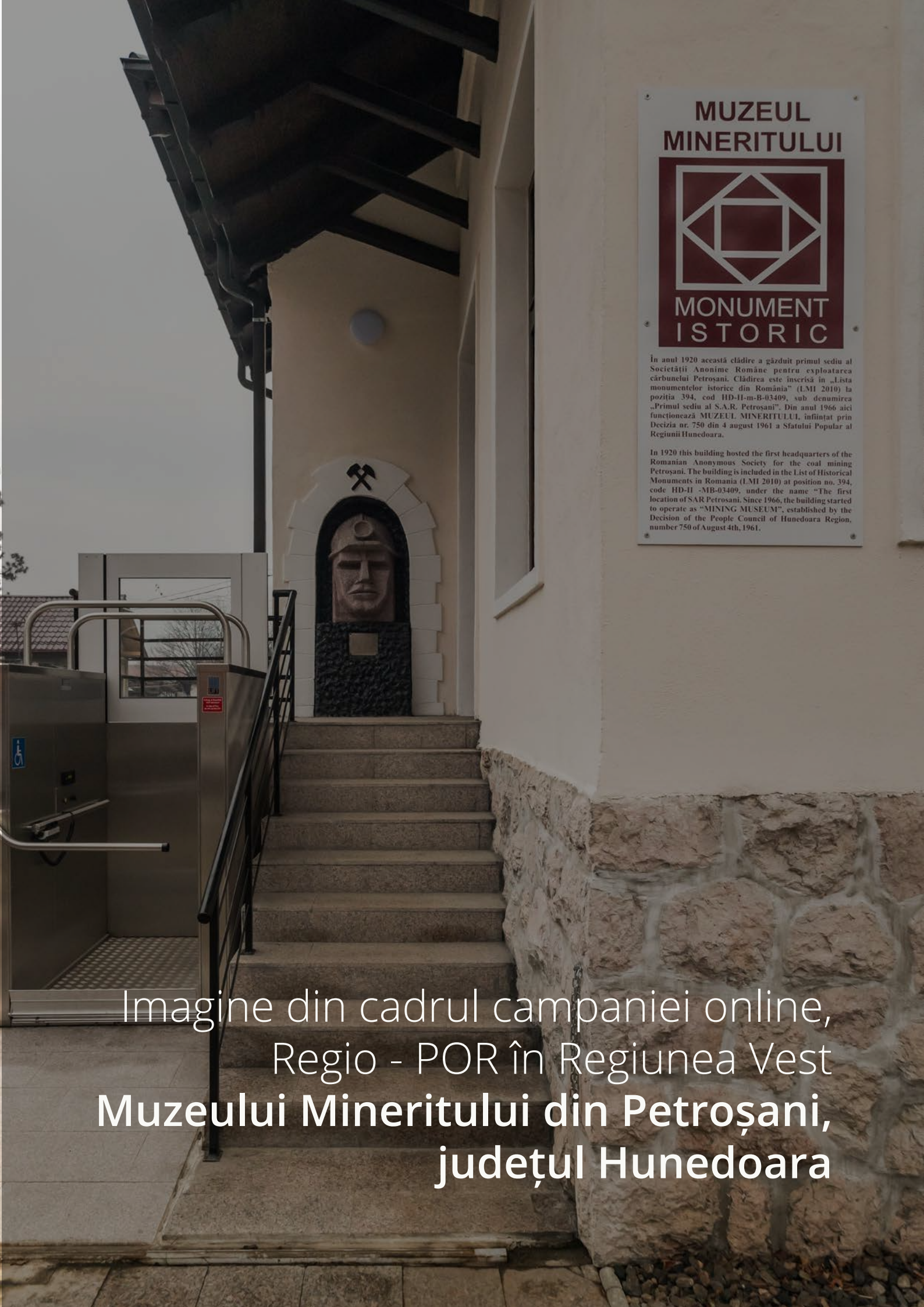

Imagine din cadrul campaniei online,
Regio - POR în Regiunea Vest
Muzeului Mineritului din Petroșani,
județul Hunedoara

Asociația Agențiilor pentru Dezvoltare Regională din **România - ROREG**

Asociația ROREG a fost creată în anul 2005 ca organism neguvernamental care își propune să reprezinte interesele agențiilor pentru dezvoltare regională la nivel național și internațional, în vederea sprijinirii dezvoltării instituționale a acestora și îndeplinirii obiectivelor care le revin în conformitate cu Legea 315/2004 privind dezvoltarea regională în România, prin:

- Armonizarea sistemelor de organizare, lucru și comunicare între cele opt agenții pentru dezvoltare regional din România și în raport cu alte instituții și organisme naționale și internaționale;
- Monitorizarea oportunităților de dezvoltare și formare instituțională la nivel național și internațional;
- Promovarea unor proiecte de interes comun la nivel inter-regional și internațional;
- Realizarea unui schimb permanent de informații între cele opt agenții;
- Inițierea de studii, traduceri, adaptări sau difuzări ale unor publicații, metode, tehnici, cursuri și mijloace asociate, apărute ca urmare a activității Asociației ROREG, cât și a altor organizații sau personalități nemembre.

Asigurarea reprezentativității în cadrul negocierilor avute cu organisme și instituțții guvernamentale naționale și internaționale, în raport cu inițierea, promovarea, administrarea și monitorizarea unor programe de dezvoltare la nivel regional.

„Consider că ROREG trebuie să devină o forță la nivel național, ținând cont de experiența pe care am dobândit-o în acești peste 16 ani de funcționare. Avem nevoie de coordonare și este necesară comunicarea către public a activităților pe care le desfășurăm. Din acest punct de vedere, am decis să acționam concentrat și să folosim judicios fiecare Agenție, avantajele pe care le-am obținut prin multă muncă, dar și să optimizăm experiența celorlalți colegi. Vom încerca să facem lobby pentru a îmbunatăți procesul de dezvoltare regională și pentru a obține resurse cât mai importante pentru acest proces."

Sorin MAXIM, președintele Asociației ROREG.

Obiectivele Asociației ROREG sunt:

Asigurarea reprezentativității la nivel național și internațional a celor 8 agenții pentru dezvoltare regională din România;

Întărirea capacității administrative și instituționale a ADR-urilor;

Îmbunătățirea legislației în domeniul dezvoltării regionale în România;

Crearea unei atitudini favorabile dezvoltării regionale în rândul cetățenilor, administrației publice locale și centrale, a altor instituții și organizații de interes public.

Conform Actului Constitutiv al Asociației Agențiilor pentru Dezvoltare Regională din România, art. 7, conducerea Asociației este exercitată de un consiliu director format din președinte și doi vicepreședinți aleși dintre directorii generali ai agențiilor pentru dezvoltare regională, în baza unui mandat cu durata de 2 ani.

Directorul general al ADR Vest, Sorin Maxim, se află la cel de-al patrulea mandat al său la conducerea ROREG, în calitate de președinte al Asociației Agențiilor pentru Dezvoltare Regională din România – ROREG.

Vicepreședinții organizației sunt **Marilena Bogheanu, directorul general al ADR Sud-Vest Oltenia**, și **Vasile Asandei, directorul general al ADR Nord-Est**.

Principalele activități derulate de Asociația ROREG:

- *Suport în implementarea Programului Operațional Regional 2014-2020;*
- *Negocierea Acordului de delegare și a contractelor de asistență tehnică;*
- *Participarea Asociației ROREG în structura partenerială națională pentru pregătirea perioadei 2021-2027;*
- *Demersuri pentru descentralizarea implementării Programului Operațional Regional;*
- *Reprezentarea Asociației ROREG la evenimente interne și internaționale;*

Proiectul Asociației ROREG pentru sprijinirea autoritățile locale în gestionarea și implementarea Fondurilor Europene Structurale și de Investiții - „Sprijin pentru eficientizarea gestionării și implementării Fondurilor Europene Structurale și de Investiții (FESI) la nivelul autorităților publice locale de la nivelul orașelor, municipiilor și județelor din România".

Proiectul, având o valoare estimată de aproximativ ***3,3 milioane euro***, beneficiază de finanțare în cadrul Programului Operațional Asistență Tehnică 2014-2020, iar ținta este de a sprijini activitatea autorităților publice locale din fiecare regiune, beneficiari sau potențiali beneficiari de finanțare europeană.

Proiectul presupune acordarea de sprijin autorităților locale pentru creșterea eficienței gestionării și implementării proiectelor europene, precum și dezvoltarea activităților de cooperare intra și inter-regională la nivelul județelor, orașelor și municipiilor din România, fiind vizate:

- *Identificarea de proiecte pentru perioada 2021-2027, prin pregătirea unui portofoliu de proiecte la nivelul localităților urbane;*
- *Implementarea proiectelor finanțate în cadrul perioadei 2014-2020 prin activități de tip instruire și schimb de experiență derulate la nivel intra și inter-regional;*
- *Valorizarea și dezvoltarea expertizelor locale și regionale, precum și consacrarea unor domenii de bună practică la nivel național în domeniul FESI;*
- *Crearea unui cadru formal și sustenabil de colaborare și comunicare în domeniul FESI, cu scopul intensificării cooperării pe diferite paliere: local, județean, regional și inter-regional.*

Până în prezent, echipa de management și implementare a realizat ,,Analiza proiectelor contractate" din perioada 2014-2020, și " Analiza nevoilor de competențe".

De asemenea, a fost realizat site-ul web al Asociației ROREG, în cadrul căruia se regăsesc analizele realizate la nivelul ROREG, alte studii realizate de către instituții cu expertiză pe diferite paliere; știri provenite din cadrul regiunilor și noutăți ce privesc activitatea Asociației ROREG.

În luna **Iunie a anului 2021**, a fost semnat contractul pentru **realizarea aplicației** prevăzută în cadrul proiectul ROREG. Astfel, aplicația se află în plin proces de dezvoltare și aceasta va conține în spate o bază de date interconectate, disponibilă tuturor autorităților publice locale din zona urbană și de la nivel județean, care să faciliteze schimbul de informații în vederea identificării de parteneriate. Aplicația urmează să vină în sprijinul Unităților Administrativ Teritoriale (UAT) prin agregarea competențelor dobândite de unele dintre acestea în urma implementării unor proiecte de succes și punerea la dispoziția unor exemple de bune practici, instruiri, schimburi de experiență, etc., astfel încât acestea să își îmbunătățească capacitatea de elaborare și implementare a proiectelor gestionate din fonduri FESI, prin reducerea erorilor din documentațiile tehnice cu 40% şi reducerea timpului necesar întocmirii acestora cu 20%

Aplicația *va avea un set de* ***funcționalități specifice,*** *gândite pentru a* ***oferi sprijin unităților administrativ teritoriale:***

Standarde de cost - Utilizatorii vor putea să identifice un standard de cost aferent unui obiectiv de investiții de interes, având posibilitatea de selectare a arealului din care informațiile vor intra în formula de calcul și anume: național/ regional/ județean/ local.

Proiecte de bună practică - modele de proiecte de succes care pot fi date ca exemple de bună practică, pornind de la un obiectiv de investiții.

Comunicare - sistem de help-desk.

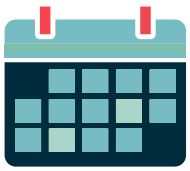

Evenimente - modul în care vor fi făcute publice invitații la diferite meeting-uri, workshop-uri, training-uri și la alte evenimente.

Rapoarte și statistici - acces la rapoarte/statistici.

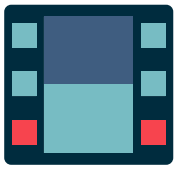

Tutoriale - dezvoltarea unui modul de educare și formare sub forma unei biblioteci digitale pentru autoritățile publice de la nivel local și județean.

News Feed - informații în timp real, ultimele noutăți din toate cele 8 Regiuni de Dezvoltare.

Asociația ROREG a început la finalul lunii Aprilie 2021 demersurile pentru realizarea unui **ghid cu măsuri de simplificare ale sistemului de implementare a proiectelor cu finanțare europeană**. În acest moment, ghidul cu propuneri de simplificări este în lucru, fiind o etapă în cadrul căreia Asociația ROREG colaborează în strânsă legătură cu toate cele 8 Agenții pentru Dezvoltare Regională pentru a genera propuneri și idei, urmând ca în perioada următoare toate acestea să fie centralizate, agregate și aprobate.

În ceea ce privește perspectivele viitoare, se vizează derularea celei mai importante activități din cadrul proiectului, și anume activitățile de instruire și formare, a căror beneficiari vor fi cele 320 de UAT-uri. Activitățile vor avea rolul de a crește nivelul de cunoștințe a participanților în ceea ce privește contractarea și implementarea proiectelor finanțate din fonduri europene.

Pe lângă implementarea proiectului, Asociația ROREG a desfășurat o serie de activități de ordin operațional. Activitățile operaționale au vizat eforturile Asociației în obținerea descentralizării Programului Operațional Regional 2021-2027, astfel ca acesta să fie gestionat la nivelul fiecărei Regiuni de Dezvoltare, prin intermediul celor 8 Agenții pentru Dezvoltare Regională.

Totodată, prin intermediul Asociației ROREG au fost făcute o serie de propuneri privind modificarea legislației în domeniul achizițiilor publice în vederea simplificării procesului de contractare a serviciilor de proiectare tehnică. De asemenea, Asociația a avut o serie de intervenții cu scopul de a optimiza și eficientiza modul de lucru în cadrul aplicației MySMIS.

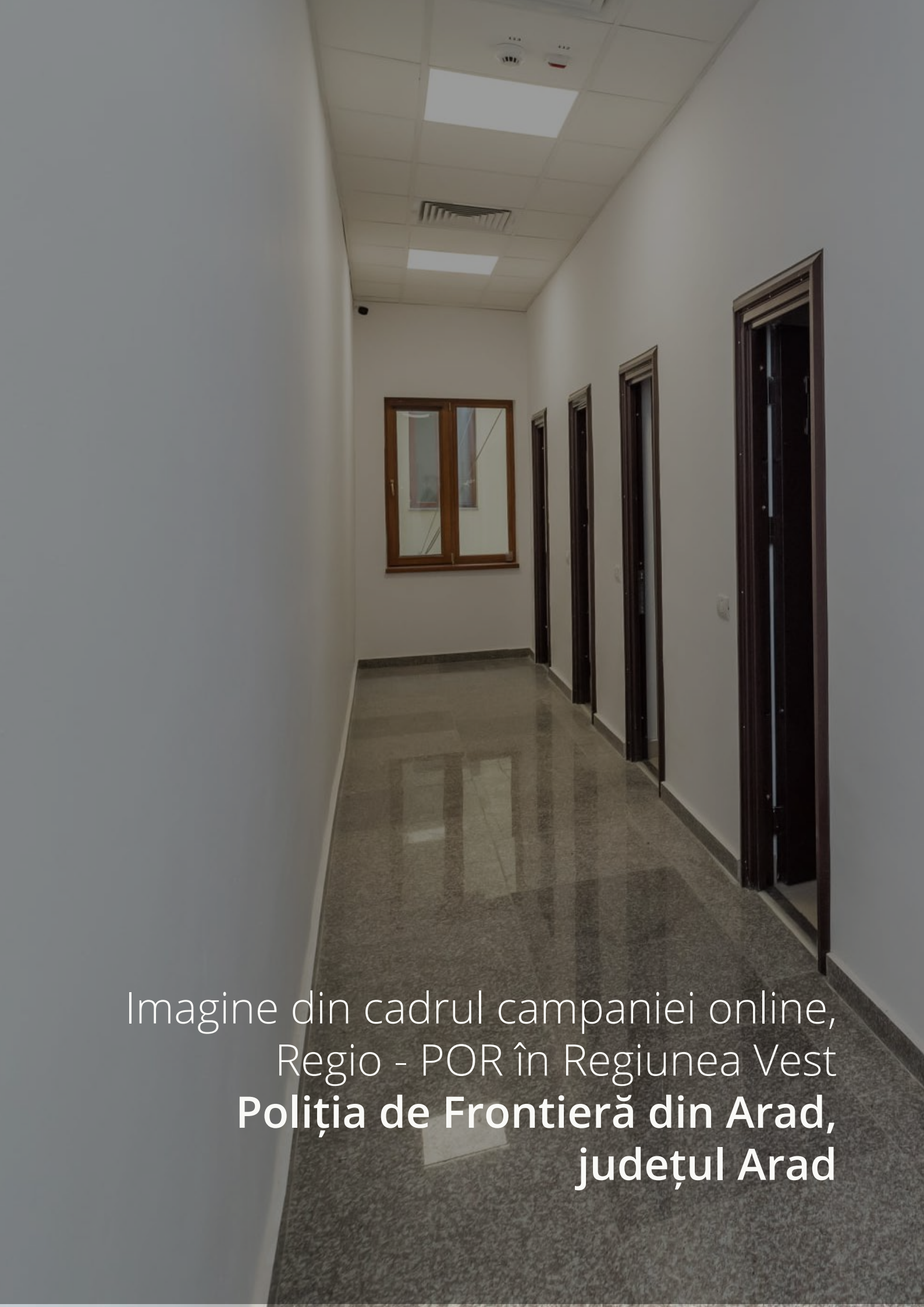

Imagine din cadrul campaniei online,
Regio - POR în Regiunea Vest
Poliția de Frontieră din Arad,
județul Arad

Planificare **REGIONALĂ**

Planul pentru Dezvoltare Regională al Regiunii Vest 2021-2027 (PDR 2021-2027)

Planul pentru Dezvoltare Regională pentru perioada 2021 – 2027 este în elaborare. În anul 2021 documentul a fost actualizat cu o serie de observații formulate de către partenerii relevanți din Regiunea Vest.

Planul pentru Dezvoltare Regională pentru perioada 2021 – 2027 cuprinde următoarele secțiuni:

- **analiza socio-economică** (localizare geografică și cadru natural; evoluția populației și potențialul demografic; infrastructură; mediu; economie; cercetare, dezvoltare și inovare; turism; dezvoltare urbană; dezvoltare rurală);
- **analiza SWOT;**
- **analiză zone miniere și orașe industriale** din jud. Hunedoara și Caraș-Severin propuse pentru Fondul de Tranziție Justă (FTJ).
- **strategia pentru dezvoltare.**

Pe parcursul anului 2021, **strategia pentru dezvoltare** a fost finalizată prin introducerea recomandărilor și observațiilor formulate de către partenerii regionali. Acestea au fost transmise ca urmare a procesului partenerial de consultare publică la care a fost supus Strategia.

Direcțiile strategice pe care le vom urmări în următorii 7 ani sunt:

- **Economie prosperă, competitivă, bazată pe inovare**
- **Tranziție verde și schimbări climatice**
- **Accesibilitate**
- **Educație, Sănătate și Sisteme sociale performante**
- **Sustenabilitate prin turism și cultură**
- **Dezvoltare urbană durabilă**
- **Tradiție și diversificare în mediul rural**

Prima versiune a PDR 2021 – 2027 a fost transmisă Agenției pentru Protecția Mediului Timiș în vederea obținerii avizului de mediu, conform legislației în vigoare.

În prezent, documentul este în curs de actualizare prin introducerea informațiilor relevante din studiile întreprinse de ADR Vest la nivelul regiunii, pe 3 domenii importante:

- Digitalizare,
- Eficiență energetică,
- Patrimoniu și Turism.

Conform Regulamentului Cadru pentru organizarea și funcționarea Comitetelor Regionale pentru elaborarea Planurilor de Dezvoltare Regionale 2021 – 2027, se află în pregătire organizarea a:

- Grupurilor tematice regionale (GTR),
- Grupurilor de Lucru Subregionale (GLSR),
- Comitetului Regional pentru Planificare (CRP).

De asemenea, se află în pregătire și elaborarea unui portofoliu de proiecte aferent PDR 2021 – 2027, care va fi completat și de către partenerii regionali. Lista de proiecte detaliată va fi anexată la PDR 2021 – 2027.

Documentul poate fi accesat pe site-ul ADR VEST, secțiunea **POR 2021-2027** și/sau **Documente în consultare publică**

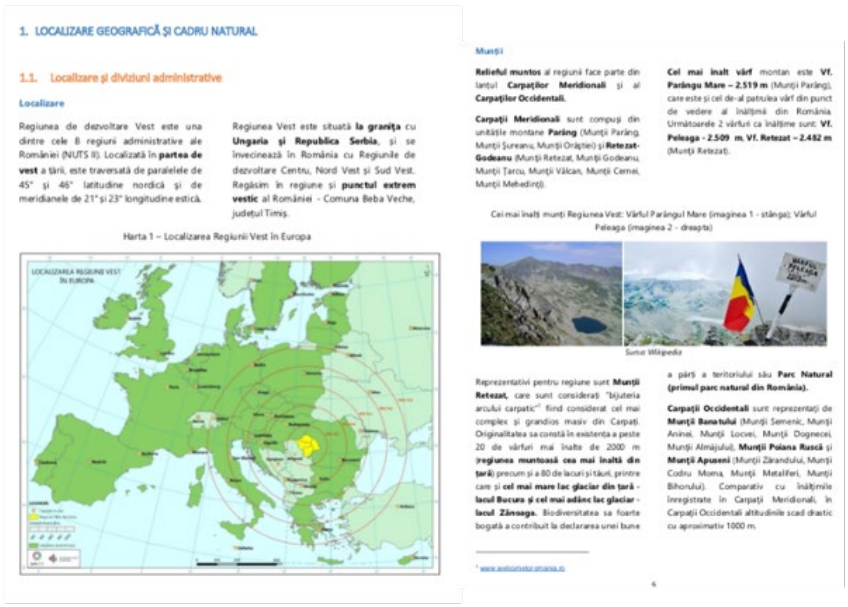
1. LOCALIZARE GEOGRAFICĂ ȘI CADRU NATURAL

1.1. Localizare și diviziuni administrative

Localizare

Regiunea de dezvoltare Vest este una dintre cele 8 regiuni administrative ale României (NUTS II). Localizată în **partea de vest** a țării, este traversată de paralelele de 45° și 46° latitudine nordică și de meridianele de 21° și 23° longitudine estică.

Regiunea Vest este situată **la granița** cu **Ungaria și Republica Serbia**, și se învecinează în România cu Regiunile de dezvoltare Centru, Nord Vest și Sud Vest. Regăsim în regiune și **punctul extrem vestic** al României - Comuna Beba Veche, județul Timiș.

Harta 1 – Localizarea Regiunii Vest în Europa

Munții

Relieful muntos al regiunii face parte din lanțul **Carpaților Meridionali** și al **Carpaților Occidentali.**

Carpații Meridionali sunt compuși din unitățile montane **Parâng** (Munții Parâng, Munții Șureanu, Munții Orăștiei) și **Retezat-Godeanu** (Munții Retezat, Munții Godeanu, Munții Țarcu, Munții Vâlcan, Munții Cernei, Munții Mehedinți).

Cel mai înalt vârf montan este **Vf. Parângu Mare – 2.519 m** (Munții Parâng), care este și cel de-al patrulea vârf din punct de vedere al înălțimii din România. Următoarele 2 vârfuri ca înălțime sunt: **Vf. Peleaga - 2.509 m**, **Vf. Retezat – 2.482 m** (Munții Retezat).

Cei mai înalți munți ai Regiunea Vest: Vârful Parângul Mare (imaginea 1 - stânga); Vârful Peleaga (imaginea 2 - dreapta)

Sursa: Wikipedia

Reprezentativi pentru regiune sunt **Munții Retezat,** care sunt considerați "bijuteria arcului carpatic" fiind considerat cel mai complex și grandios masiv din Carpați. Originalitatea sa constă în existența a peste 20 de vârfuri mai înalte de 2000 m **(regiunea muntoasă cea mai înaltă din țară)** precum și a 80 de lacuri și tăuri, printre care și **cel mai mare lac glaciar din țară - lacul Bucura și cel mai adânc lac glaciar - lacul Zănoaga.** Biodiversitatea sa foarte bogată a contribuit la declararea unei bune

a părți a teritoriului său **Parc Natural (primul parc natural din România).**

Carpații Occidentali sunt reprezentați de **Munții Banatului** (Munții Semenic, Munții Aninei, Munții Locvei, Munții Dognecei, Munții Almăjului, **Munții Poiana Ruscă** și **Munții Apuseni** (Munții Zărandului, Munții Codru Moma, Munții Metaliferi, Munții Bihorului). Comparativ cu înălțimile înregistrate în Carpații Meridionali, în Carpații Occidentali altitudinile scad drastic cu aproximativ 1000 m.

Strategia Regională de specializare inteligentă (RIS 3)

RIS3 reprezintă **o analiză pentru fundamentarea investițiilor din fonduri europene din domeniul cercetare-dezvoltare-inovare (CDI)**, în strânsă legătură cu mediul de afaceri, având ca potențiali beneficiari microîntreprinderi, IMM-uri, universități, institute de cercetare, clustere, entități de inovare și transfer tehnologic sau parteneriate.

Pe parcursul anului 2021, RIS3 a fost actualizat conform observațiilor transmise de către Joint Research Centre (JRC) din cadrul Comisiei Europene.

În cadrul strategiei RIS3 a fost integrat un nou domeniu – Turism, Sănătate și Calitatea Vieții, în cadrul sectoarelor de specializare inteligentă.

În prezent este în pregătire organizarea unui Comitet Regional pentru Inovare pentru avizarea versiunii noi a RIS3.

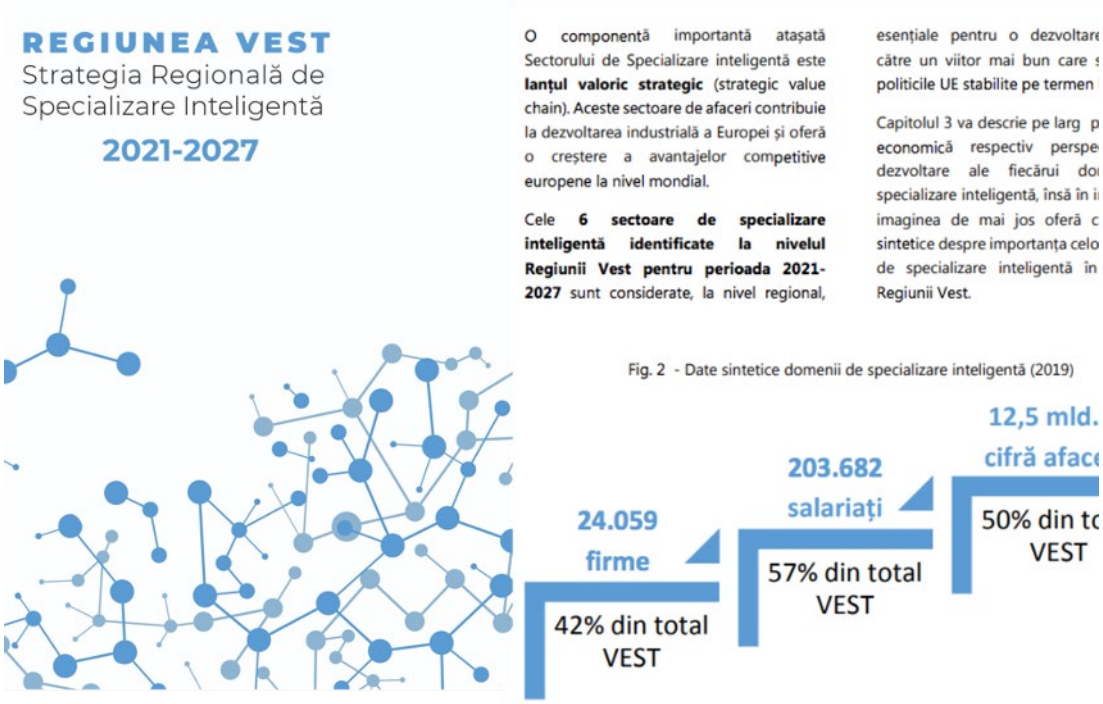

Elaborarea Strategiei Regionale pentru Specializare Inteligentă (RIS3) respectiv funcționarea eficace a procesului de descoperire antreprenorială reprezintă criterii obligatorii pentru îndeplinirea ***condiției favorizante*** „Buna guvernanță a strategiei naționale sau regionale de specializare inteligentă".

Ulterior elaborării RIS3, investițiile din domeniul CDI și a întreprinderilor vor fi finanțate în cadrul **POR 2021-2027, Axa prioritară 1 - O regiune competitivă prin inovare, digitalizare și întreprinderi dinamice.**

Fondul pentru Tranziție Justă – Planul Teritorial pentru Tranziție Justă

Județul Hunedoara este unul din cele 6 județe din România selectate de **Comisia Europeană** pentru a beneficia de fondurile **Mecanismului pentru Tranziție Justă** (MTJ). Acesta este un instrument creat de UE pentru a se asigura că tranziția către o economie neutră din punct de vedere climatic vizată de **Pactul Ecologic European**, are loc în mod echitabil și că nimeni nu este lăsat în urmă.

Fondurile vizează mobilizarea investițiilor în zonele cele mai afectate de tranziția spre neutralitate climatică, iar obiectivul lor este de a atenua impactul socio-economic al tranziției și de a sprijini lucrătorii și comunitățile care se bazează în prezent pe lanțul valoric al combustibililor fosili.

Pentru accesarea fondurilor aferente Fondului pentru Tranziție Justă este necesară elaborarea unui **Plan pentru Tranziție Justă al județului Hunedoara**, care va cuprinde principalele investiții preconizate pentru tranziția economică și socială a județului. Planul este elaborat într-un cadru larg partenerial, iar Agenția pentru Dezvoltare Regională Vest sprijină elaborarea acestuia, ca parte a grupului de lucru regional înființat de MIPE și coordonat de Consiliul Județean Hunedoara.

Astfel, ADR Vest a oferit suport Consiliului Județean Hunedoara în vederea elaborării PTTJ al județului Hunedoara, a participat la o serie de sesiuni de lucru, organizate atât de către Consiliul Județean Hunedoara cât și de Ministerul Investițiilor și Proiectelor Europene.

În intervalul ianuarie – iunie, s-a oferit suport și s-au elaborat două versiuni ale PPTJ al județului Hunedoara și s-au solicitat o serie de date statistice de la instituții din județul Hunedoara: Agenția Județeană pentru Plăți și Inspecție Socială Hunedoara, Agenția Județeană pentru Ocuparea Forței de Muncă Hunedoara.

Prima versiune a Planului Teritorial pentru Tranziție Justă al județului Hunedoara poate fi consultat pe site-ul ADR Vest, secțiunea **Documente consultare publică**.

Inițiativa Valea Jiului – mecanismul ITI Valea Jiului

Inițiativa Valea Jiului a fost dezvoltată în contextul lansării de către **Comisia Europeană**, la 11 decembrie 2017, a **Platformei pentru regiunile carbonifere în tranziție,** care are ca scop dezvoltarea proiectelor și strategiilor pe termen lung, ca răspuns la provocările sociale și de mediu cu care se confruntă aceste regiuni.

În cadrul Inițiativei **Valea Jiului**, prin mecanismul **Investiții teritoriale Integrate Valea Jiului** (ITI Valea Jiului), pe parcursul lunilor ianuarie - iunie, a fost acordat **sprijin pentru elaborarea Strategiei pentru Tranziția de la Cărbune a Văii Jiului**.

Pentru definitivarea portofoliului de proiecte și a Planului de Acțiuni din cadrul **Strategiei pentru Tranziția de la Cărbune a Văii Jiului,** ADR Vest a organizat **6 întâlniri tehnice de lucru** cu reprezentanți ai orașelor și municipiilor din Valea Jiului.

De asemenea, a fost realizată o **vizită de lucru** în Valea Jiului, în orașele Petroșani, Uricani și Lupeni, unde au avut loc o serie de întâlniri cu reprezentați ai tuturor Primăriilor din Valea Jiului, dar și cu reprezentanți ai mediului academic sau mediului de afaceri. Acestea au avut scopul de a identifica și prioritiza portofoliile de proiecte și planul de acțiuni aferente Strategiei.

ADR Vest este membru în grupurile tehnice de lucru stabilite MIPE și a participat la o serie de seminarii, reuniuni de lucru și workshop-uri, organizate de către Comisia Europeană, Ministerul Investițiilor și Proiectelor Europene și START, care au vizat definitivarea Strategiei și a portofoliului de proiecte.

Planul de Acțiuni și Strategia pentru Strategia pentru dezvoltarea economică, socială și de mediu (2021-2030) pentru Valea Jiului pot fi consultate pe site-ul ADR Vest, la secțiunea **Documente consultare publică.**

Îndrumar pentru elaborarea Strategiilor integrate pentru dezvoltare urbană durabilă 2021-2027

Direcția de Planificare Regională și Dezvoltare Urbană elaborează un Îndrumare care se adresează administrațiilor publice din localitățile urbane ale Regiunii Vest, în vederea sprijinirii eforturilor de **planificare urbană integrată**. Îndrumarul oferă orientări privind elaborarea documentelor strategice și este un **document de referință suplimentar** care se dorește a veni întâmpinarea orașelor și municipiilor din regiune în procesul de elaborare a strategiilor de dezvoltare urbană integrată.

Îndrumarul are rolul de a sprijini orașele din Regiunea de Vest în alinierea cu cerințele minime obligatorii pentru elaborarea unei Strategii Integrate de Dezvoltare Urbană, prezentate în cadrul Regulamentului Comun al Fondurilor de Coeziune 1060/2021.

Pentru perioada 2021-2027, dimensiunea integrată a dezvoltării urbane a devenit și mai importantă ca în trecut, Regulamentul comun UE al Fondurilor de Coeziune 1060/2021, menționând faptul că fondurile dedicate dezvoltării urbane durabile vor fi alocate orașelor doar în cadrul unei Strategii Integrate de dezvoltare urbană.

Astfel, pentru perioada 2021-2027, în cadrul Programului Operațional Regional Vest, existența unei Strategii Integrate de Dezvoltare Urbană (SIDU) reprezintă condiția principală ex-ante de finanțare a proiectelor individuale ale localităților urbane, în cadrul abordării privind Dezvoltarea urbană durabilă (Art. 9, Regulament (UE) FEDR / FC 2021/1058).

Îndrumarul, odată finalizat și validat, va fi transmis tuturor Administrațiilor Publice Locale, municipiilor și orașelor de la nivelul Regiunii Vest.

Schimb de bune practici despre metodele și instrumentele pentru dezvoltarea locală prin patrimoniu, Cooperare cu Institutul Patrimoniului din Bavaria, Germania

ADR Vest își propune să dezvolte **o nouă abordare în finanțarea obiectivelor de patrimoniu cultural**, printr-o promovare integrată, cu luarea în considerare a aspectelor de mediu, economice și sociale și cu implicarea tuturor actorilor relevanți la nivelul comunității locale, care poate conduce la regenerare urbană și dezvoltare sustenabilă locală. Proiectele din domeniul patrimoniului cultural trebuie să rezulte din strategii teritoriale, care vor garanta implementarea unei abordări integrate.

În acest sens, Agenția pentru Dezvoltare Regională Vest este angajată timp de doi ani (2021-2022), într-o colaborare cu Institutul Patrimoniului din Bavaria (BLfD) din Germania, ce are ca scop **schimbul de bune practici privind metodele și instrumentele utilizate de BLfD pentru a genera dezvoltare locală bazată pe patrimoniu**.

Institutul Patrimoniului din Bavaria are peste 40 de ani de experiență în domeniul elaborării și implementării strategiilor KDK (“Kommunales Denkmalkonzept”), pe care le-a dezvoltat începând cu anii 1980. Aceste strategii au ca obiectiv abilitarea autorităților locale, a cetățenilor/a societății civile și a profesioniștilor în domeniu să adopte măsuri preventive pentru a integra patrimoniul urban istoric în dezvoltarea localității, folosind valorile de patrimoniu ca un imbold pentru schimbare.

ADR Vest organizează împreună cu partenerul german BLfD două workshop-uri pe an, pentru a dezvolta și la nivelul Regiunii Vest noile strategii de dezvoltare locală prin patrimoniu.

Primul workshop a avut loc între 9 și 11 iunie 2021, desfășurându-se pe parcursul a 3 zile și a avut în vedere prezentarea metodelor și instrumentelor folosite de BLfD pentru elaborarea unei analize istorice cu focus pe valorile urbanistice și de patrimoniu ale unei localități. Workshopul a conținut atât aspecte teoretice cât și practice. Primele două zile s-au defășurat on-line, iar în cea de-a treia zi a fost organizată o vizită practică pe teren în orașul Jimbolia, pentru a exersa competențele dobândite de către participanți în zilele anterioare.

În luna octombrie este planificat **al doilea seminar**, de data aceasta în Bavaria, pentru a vedea niște exemple de bune practice cu implementări de strategii KDK. Spre sfârșitul anului 2021, în urma schimbului de bune practici, urmează a fi definit un **proiect pilot** pentru o localitate din Regiunea Vest, pentru care se va elabora o astfel de strategie.

În viitor se dorește utilizarea acestor strategii de dezvoltare locală prin patrimoniu la nivelul întregii regiuni, în vederea conservării patrimoniului cultural și a generării unei dezvoltări urbane sustenabile.

Portofoliul de hărţi regionale

Softurile GIS sunt folosite pentru vizualizarea şi analiza datelor spaţiale din perspectivă geografică şi constituie instrumente informatice pentru găsirea de soluţii la problemele spaţiale şi pentru luarea de decizii.

Hărţile digitale produse în cadrul suitei de programe **ESRI® ArcGIS™** și **QGIS,** în calitate de produs final al analizelor spaţiale, au servit pentru **localizarea proiectelor finanţate prin Regio - Programul Operaţional Regional** în regiune, pentru **Planul de Dezvoltare Regională, pentru elaborarea de studii şi analize tematice şi sectoriale şi de strategii regionale**, pentru **atragerea de investitori străini** în regiune, **pentru realizarea de broşuri de prezentare a regiunii** şi pentru **susţinerea unor proiecte proprii ale ADR Vest.**

În **perioada ianuarie – iunie 2021** au fost elaborate materiale cartografice, atât pentru sprijinirea activităților de planificare regională (elaborare PDR și RIS3), cât și pentru sprijinirea directă a Programului Operațional Regional cu hărți specifice, dar și pentru alte evenimente și prezentări.

Imagine din cadrul campaniei online,
Regio - POR în Regiunea Vest
Zona Centrală a Municipiului Reșița, județul Caraș-Severin

Proiecte și **INTERNAȚIONALIZARE**

Proiectul **DEVISE**

IMM-uri bazate pe tehnologii digitale în serviciul strategiilor regionale de specializare inteligentă inițiativa interregională DEVISE este finanțată în cadrul celui de-al patrulea apel de proiecte al Programului Interreg Europe 2018.

ADR Vest este membru al unui consorțiu format din 10 organizații provenind din 9 regiuni europene, din Irlanda, Marea Britanie, Spania, Bulgaria, Finlanda, Franța, Belgia și România. Consorțiul este condus de ERNACT Irlanda.

DEVISE își propune să exploateze potențialul pe care îl au IMM-urile bazate pe tehnologii digitale ca facilitatoare pentru creșterea competitivității IMM-urilor aparținând celorlalte sectoare incluse în strategiile regionale de specializare inteligentă.

DEVISE urmărește ca până în anul 2021 să crească cu 15% numărul IMM-urilor bazate pe tehnologii digitale care dezvoltă soluții inovative aplicabile în sectoarele cu potențial de specializare inteligentă.

În acest sens, proiectul propune o abordare intersectorială care va implica toate părțile relevante interesate în procesul de analiză a contextului actual, învățarea din alte regiuni ale Europei și definirea unor politici îmbunătățite care să integreze lecțiile învățate.

Proiectul se derulează pe o perioadă de 54 de luni, începând cu data de 1 iunie 2018.

Bugetul total al ADR Vest pentru derularea proiectului este de 102.565 euro, din care 2% reprezintă contribuția proprie a Agenției.

În 2021 Consortiul a solicitat Secretariatului Tehnic Comun adaugarea unor activitati suplimentare în vederea identificării de bune practice privind transformarea digitală ca raspuns la obstacolele economice impuse de pandemia COVID19. Aplicatia pentru prelungirea perioadei de implementare si a suplimentării bugetului a fost aprobata de Secretariatul Tehnic Comun începând cu luna iulie 2021 și până ăn iulie 2022. Aceste activități se vor desășura in parallel cu activitatățile afrente fazei 2 de monitorizare a planului de acțiune.

DEVISE
Interreg Europe

Proiectul **MONITORIS3**

Exchange of experiences in monitoring mechanisms, indicators and methodologies addressed to improvement in the delivery of policies and instruments in the framework of Regional RIS3 across Regions – în care Regiunea Vest este partener

Agenția pentru Dezvoltare Regională Vest este membru al consorţiului european coordonat de Agenția de Inovare din Galiția (Spania) care implementează proiectul MONITORIS3 – schimbul de experiență în mecanismul de monitorizare, indicatori și metodologii destinate îmbunătățirii politicilor și instrumentelor în contextul Strategiilor Regionale de Specializare Inteligentă, finanțat în cadrul Programului Interreg Europe 2014-2020.

Format din regiuni care au realizat deja Strategia de Specializare Inteligentă, MONITORIS3 se adresează identificării unui mod de monitorizare și evaluare al RISS3 în raport cu celelalte politici ale Fondurilor Structurale.

Scopul proiectului este de a îmbunătăți activitatea de politici regionale privind inovarea prin schimbul bunelor practici în ceea ce privește activitatea de monitorizare a RIS3.

Consorțiul este format din șapte instituții partenere care desfășoară activități de dezvoltare regională, policy making și spijin al inovării: Agenția de Inovare din Galiția (Spania), Agenția de Dezvoltare Regională din Dubrovnik (Croația), Agenția de Dezvoltare Regională Veneto (Italia), Consiliul Județean Nordland (Norvegia), Comisia de Dezvoltare a Regiunii Norte (Portugalia), Agenția Națională de Inovare din Portugalia, alături de Agenția pentru Dezvoltare Regională Vest (România).

Principalele activități prevăzute în proiect sunt:

- realizarea unei analize a Strategiilor S3
- desfășurarea a 8 seminarii tematice interregionale
- selectarea bunelor practici și 7 vizite de studiu
- realizarea a 6 planuri de acțiune privind monitorizarea RIS3.

In anul 2021 au avut loc următoarele activități:

- A avut loc activitatea de raportare a activitatilor intreprinse in 2021 si explicat rolul proiectului in impactul pe policy la nivelul Regiunii Vest prin contributia la metodologia de monitorizare a RIS3 2021-2027.
- În 25 Februarie, a avut loc o prezentare in cadrul evenimentului online privind Ecosisteme de Inovare Digitală organizat de Secretariatul Interreg. ADR Vest a susținut o prezentare privind indicatorii de monitorizare a inițiativei strategice Arad Digital City.

MONITORIS3
Interreg Europe

DIGITAL INNOVATION HUB – Regiunea Vest

Inițiativa Centre de Inovare Digitală – Digital Innovation Hubs (DIH). Acestea sunt one-stop-shop-uri care ajută companiile să devină mai competitive în ceea ce privește procesele de afaceri/ producție, produsele sau serviciile lor, folosind tehnologii digitale, oferind acces la expertiză tehnică și experimentare, astfel încât companiile să poată „testa înainte să investească". De asemenea, oferă servicii de inovare, precum și sfaturi de finanțare, formare și dezvoltare a competențelor necesare pentru o transformare digitală de succes.

ADR Vest a demarat procesul de creare a unui DIH începând cu anul 2019, în vederea creșterii competitivității Regiunii Vest, sprijinirii investițiilor în digitalizare și facilitării procesului de transformare digitală:

- Iulie 2020 – participare la intalnirea națională privind participarea României la rețeaua EDIH organizată de Agenția pentru Digitalizarea României;
- Septembrie – Octombrie 2020 – înscrierea aplicației DIH a Regiunii Vest în procesul de selecție națională
- Noiembrie 2020 – primirea rezultatului pozitiv privind selectarea DIH Regiunea Vest ca inițiativă solidă pentru a participa la selecția Europeană a DIH.
- 2021 – februarie – participare la conferința europeană privind EDIH
- 2021 – pregatirea conceptului EDIH

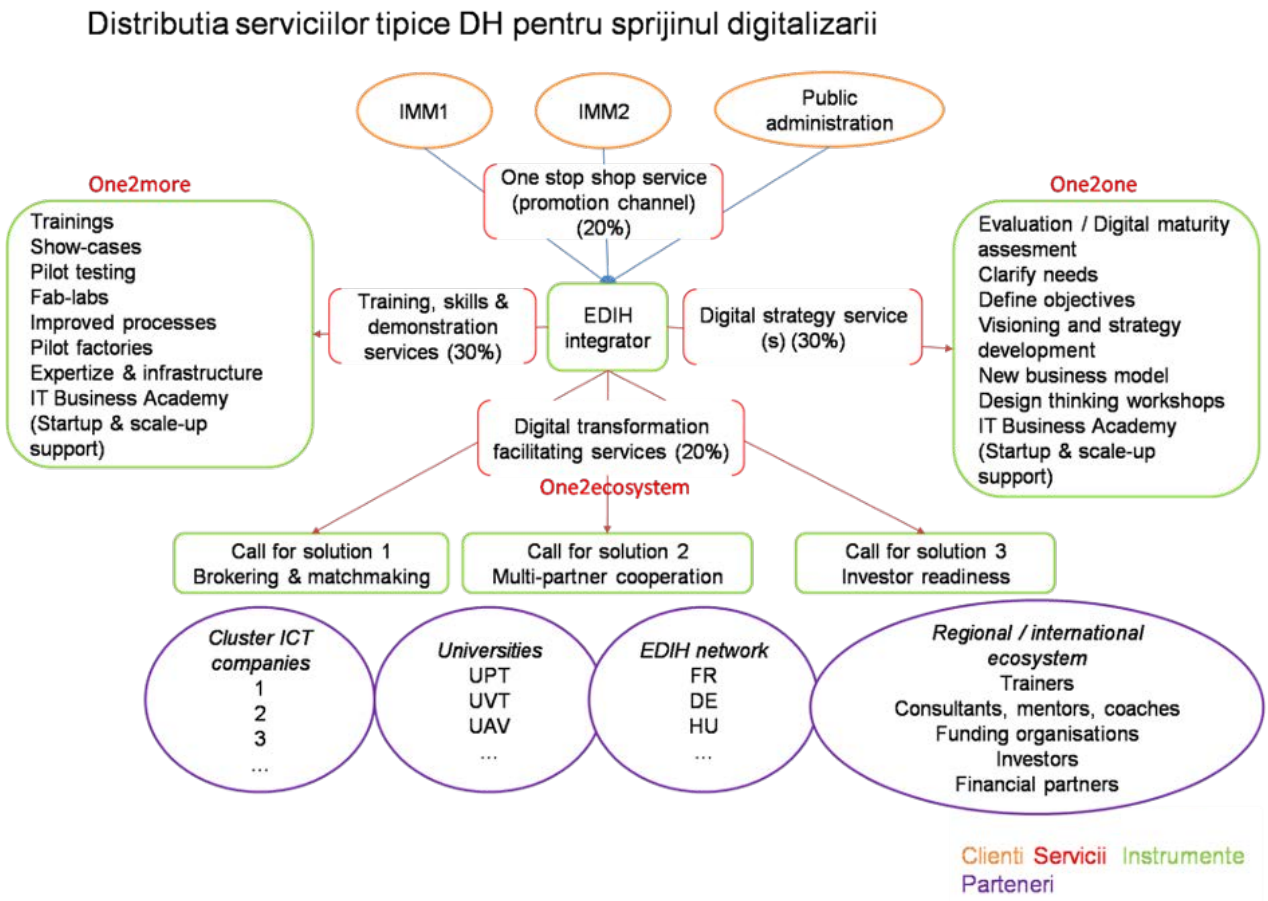

Proiectul **CINEMA**

Industrii creative pentru noile economii urbane în regiunea DANUBE

Scopul proiectului este revitalizarea zonelor urbane, în special a zonelor urbane care sunt o provocare-cheie pentru coeziunea socială și competitivitate în Regiunea Dunărea. Multe zone din interiorul orașului suferă de dezertare ca urmare a transformării industriale, a schimbării obiceiurilor consumatorilor, suburbanizării, etc. Industria creativă este un leagăn de inovație și un activ economic subestimat, cu un potențial ridicat de a contribui la revitalizarea centrelor orașului și regenerarea zonelor urbane.

Obiectivul CINEMA este de îmbunătățire a cadrului inovator, a condițiilor pentru industriile creative și regenerare urbană în Regiunea Dunării, prin dezvoltarea și testarea modelului inovator, a instrumentelor și serviciilor de cooperare bazate pe acțiuni de fertilizare încrucișată și inițiere între sectoarele CI și economia urbană.

CINEMA va dezvolta capacități și va încuraja cooperarea tuturor actorilor și a părților interesate pentru a îmbunătăți durabil condițiile cadru de inovare pentru economiile urbane. Parteneriatul CINEMA va acționa pentru îmbunătățirea dialogului și a cooperării transnaționale la nivel instituțional și politic, în special în rândul municipalităților și orașelor din Regiunea Dunărea.

Proiectul are 15 parteneri din țările participante la program, printre care și Primaria Reșița.

ADR Vest va participa în calitate de coordonator și pentru a oferi suport în definirea conceptului și relevanța pentru antreprenoriatul local al proiectelor pilot de reintroducere în circuitul economic al unor spații sub forma unor infrastructuri suport pentru: Primăria Reșița, ADR Nord (Republica Moldova) și Primăria Bălți, ADR Bačka, Sombor și Primăria Novi Sad.

Agenția pentru Dezvoltare Regională Vest a desfășurat următoarele activități în perioada ianuarie-iunie 2021:

- Participare la trei întâlniri de proiect, respectiv cinci întâlniri ale grupurilor tematice organizate în proiect;
- Finalizarea analizei realizată de către experții CIMA referitoare la locația pilot;
- Sprijin pe partea de analiza teritorială desfășurată pentru locația Pilot Reșița;
- Participare la sesiunile de training în domeniul design-thinking, documentare și pregătire de instrumente care vor fi testate în locația pilot;

Interreg
Danube Transnational Programme

- Contribuție la pregătirea și dezvoltarea a două materiale informative (factsheets) în cele două grupuri tematice;
- Contribuție la pregătirea și dezvoltarea a două planuri de lucru (roadmaps) împreună cu partenerii din cele două grupuri tematice, respectiv a unui articol conținând informații de la diferiți stakeholderi;
- Participare la vizita de studiu online organizată la Service Innovation Hub, de către partenerii din Slovacia;
- Documentarea și dezvoltarea unui material despre locația pilot împreună cu partenerii de proiect pentru promovarea în cadrul evenimentului Upper Region Award (Austria),dar nu numai;
- Contribuție la pregătirea și dezvoltarea unei metodologii pentru activități de capitalizare și transfer;
- Activități de promovare a proiectului;
- Activități de raportare:

    ◊ a fost transmis raportul de progres nr.1, care a fost validat și certificat
    ◊ a fost aprobat raportul de progres nr.1 consolidat al proiectului pentru perioada 01.07.2020-31.12.2020, urmând a fi virată tranșa aferentă de către partenerul líder.
    ◊ este în pregătire raportul de progres nr.2 pentru perioada 01.01.2021-30.06.2021.

FOODRUS

Soluții circulare pentru sisteme alimentare reziliente

Agenția pentru Dezvoltare Regională Vest este partener asociat în cadrul proiectului european FOODRUS. Este un proiect social bazat pe inovare, care propune o abordare sistemică multi-actor pentru a reduce deșeurile alimentare și pentru îmbunătățirea eficienței lanțurilor valorice alimentare, pornind de la fermă și incluzând etapa de recoltare, până la consumul gospodăriilor, cu implicarea unor organizații publice și financiare.

Obiectivul general al proiectului FOODRUS este de a spori sustenabilitatea și reziliența sistemelor alimentare locale și regionale din UE, prin lansarea și demonstrarea valorii a 12 soluții inovatoare și replicarea lor în trei regiuni europene care vor promova modele sustenabile pentru prevenirea, reutilizarea, recuperarea și valorificarea deșeurilor și pierderilor alimentare, cu accent pe alimentele perisabile, incluzând mâncarea gătită.

Proiectul FOODRUS va testa aceste soluții în trei proiecte pilot:

- un pilot trans-regional spaniol axat pe legume și salate pregătite;
- un pilot danez care analizează lanțul valoric pentru carne și pește;
- un pilot slovac focusat pe lanțul valoric al pâinii.

Parteneriatul proiectului este format din organizații de cercetare și dezvoltare, universități, autorități regionale, asociații din industrie, bancare și alimentare, IMM-uri, ONG-uri și alte organizații industriale publice și private.

Proiectul FOODRUS își propune:

- să contribuie la Pactul Verde European, în special la Strategia 'Farm to Fork';
- reducerea impactului asupra mediului a sectoarelor procesării alimentelor și comerțului prin acțiuni legate de transport, ambalare, depozitare, deșeuri;
- stimularea consumului sustenabil de alimente prin promovarea acțiunilor care să ajute consumatorii să aleagă diete sustenabile și să reducă deșeurile alimentare, explorând noi mijloace de informare a cetățenilor;
- realizarea a 8 seminarii naționale și locale în scopul replicării cunoștințelor dobândite în cadrul proiectului;
- pregătirea unui set de recomandări de politici transnaționale, inclusiv 10 planuri de acțiune locală.

Proiectul se derulează în perioada 1 noiembrie 2020 – 30 aprilie 2024.

FOODRUS

Programul de finanțare: Orizont 2020 - programul Uniunii Europene de cercetare și inovare, iar ADR Vest beneficiază de un buget de 41.000 de euro.

În perioada ianuarie-iunie 2021 ADR Vest a derulat următoarele activități:

- Participări online la kick-off meeting pe diverse WP în perioada februarie – aprilie.
- S-a transmis comunicatul de presă referitor la inițierea implementării proiectului.
- Pregătirea și transmiterea chestionarului referitor la actorii regionali pe care dorim să îi implicam în proiect.
- Pregătirea și transmiterea raportului intermediar de progres.
- Analiza din punct de vedere legal a risipei alimentare și a deșeurilor la nivel regional și național.
- Analiza managementului deșeurilor la nivel regional și național.
- Identificarea primilor actori regionali, a firmelor și instituțiilor care vor fi implicate în derularea proiectului.
- Întâlnire online cu liderul pilotului danez, Universitatea Aarhus din Danemarca, pentru a aborda în detaliu premizele și rezultatele așteptate ale proiectului.

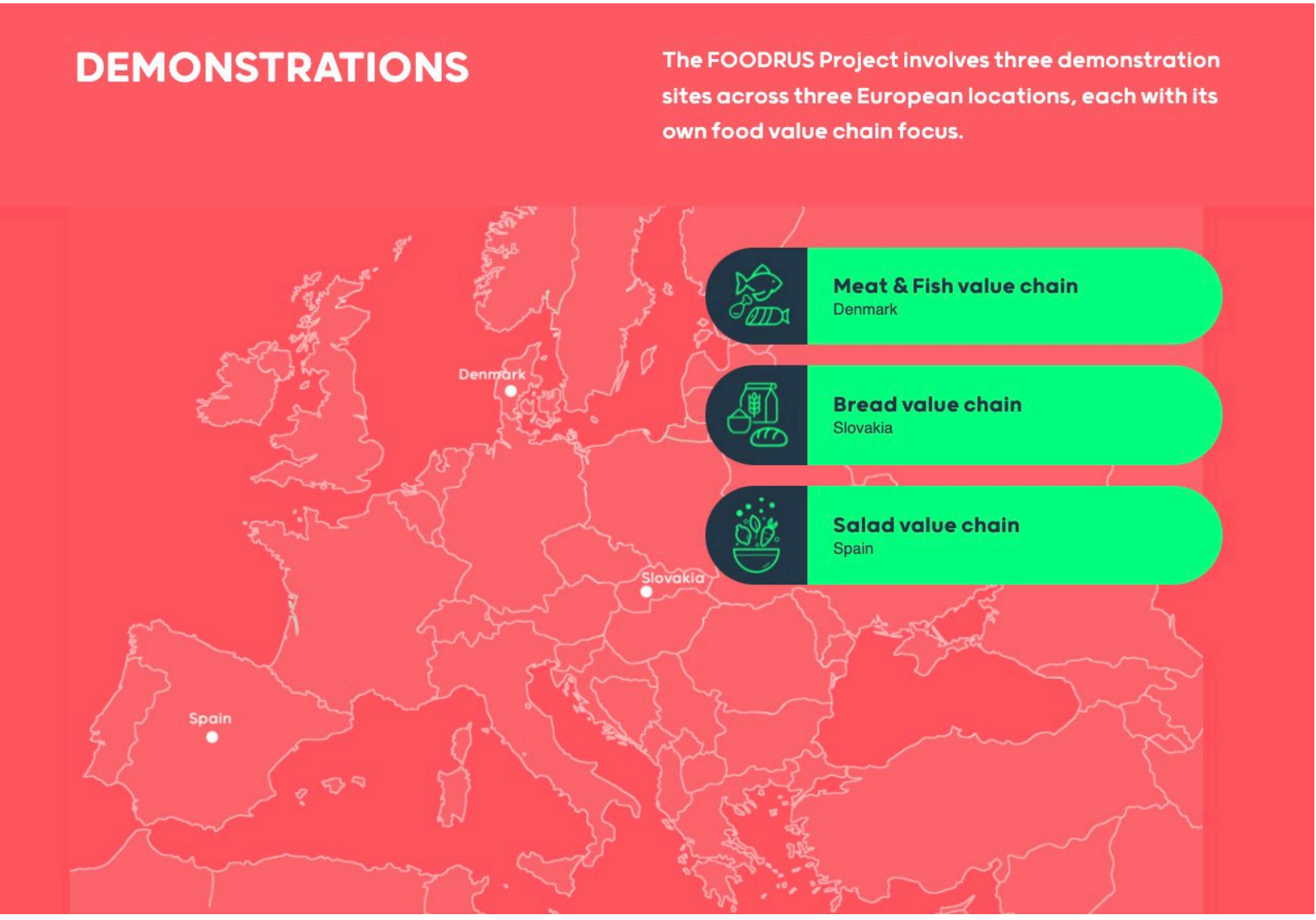

Întâlnirile Comitetului Interregional de Management al Rețelei ERNACT - **Rețeaua Regiunilor Europene pentru Aplicarea Tehnologiei Comunicațiilor**

Regiunea Vest este membră începând cu 1 ianuarie 2012 în cadrul ERNACT, o rețea europeană înființată în 1990, alcătuită din autorități locale și regionale din șapte regiuni europene din Cehia, Irlanda, România, Spania și Suedia.

Obiectivul principal al Rețelei ERNACT constă în promovarea economiei bazate pe cunoaștere și a societății informaționale la nivelul regiunilor partenere, cu precădere prin dezvoltarea și implementarea de proiecte transfrontaliere, inter-regionale și transnaționale, care să contribuie la definirea unor modele de dezvoltare regională bazate pe tehnologia informației și a comunicațiilor.

Din ERNACT fac parte: Municipalitatea Derry (Irlanda de Nord), Județul Donegal (Irlanda), Județul Galway (Irlanda), Regiunea Cantabria (Spania), Asociația Autorităților Locale din județul Vasternorrland (Suedia), Municipalitatea San Sebastian (Spania), Regiunea Banat (Serbia) şi Regiunea Vest (România).

Rețeaua europeană ERNACT și-a dovedit performanța pe parcursul ultimilor ani prin crearea și implementarea unui portofoliu de proiecte europene care oferă regiunilor membre oportunitatea de adresa împreună provocări și oportunități comune în vederea integrării tehnologiilor de transformare digitală în prioritățile de specializare inteligentă.

ERNACT implementează în prezent 10 proiecte transnaționale și interregionale, care includ testarea de tehnologii cum ar fi Inteligență Artificială, Big Data și Internet of Things, în cadrul sectoarelor S3 regionale. De asemenea, rețeaua a primit de curând doi membri noi - Regiunea Ostrobotnia de Sud (Finlanda) și Municipalitatea Ljubljana (Slovenia).

Reprezentanții regiunilor membre ERNACT s-au întâlnit online în 30 Iunie 2021 in cadrul unei întâlniri de tip IMC.

În cadrul întâlnirii, pe lângă explorarea oportunităților în următoarele 12 luni, ERNACT a agreat pregătirea unor obiective extinse și pe termen lung, cum ar fi atragerea de noi regiuni și monitorizarea evoluției noilor programe UE post-2021.

ERNACT
European
Regions
Network for the
Application of
Communications
Technology

Imagine din cadrul campaniei online, Regio - POR în Regiunea Vest

Facultatea de Chimie Industrială și Ingineria Mediului din Timișoara, județul Timiș

Resurse **UMANE**

Agenţia pentru Dezvoltare Regională Vest consideră potenţialul uman ca fiind resursa sa cea mai valoroasă. Astfel, în jurul acestei idei a fost dezvoltată politica de gestionare a resurselor umane ale agenției. Principalele obiective vizate de politica de gestionare a resurselor umane sunt: păstrarea în agenție a celor mai buni angajați, motivarea şi dezvoltarea profesională a tuturor angajaţilor, precum şi creșterea calității activităţilor desfăşurate. Acestor ţinte le corespunde în plan funcţional dezvoltarea continuă a potenţialului uman, care conduce la dezvoltarea organizaţiei în ansamblu.

Planificarea personalului

Activitatea de planificare a personalului este un proces prin care se asigură că oamenii cu abilitățile potrivite sunt la locul potrivit, pe postul potrivit, la timpul potrivit, pentru a rezolva nevoile schimbătoare ale ADR Vest. Procesul examinează ce trebuie să realizeze ADR Vest într-o perioadă dată de timp; ce cunoștințe, abilități şi experiență sunt necesare pentru a putea desfășura activitatea; şi cât de mare şi ce tip de forță de muncă este necesară pentru a oferi acest gen de combinație de abilități, cunoștințe şi experiență.

Planificarea personalului este un proces complex care presupune parcurgerea unui ciclu format din mai multe etape. În acest sens, în cadrul ADR Vest, în vederea elaborării planificării personalului pentru anul 2021 au fost parcurse, următoarele etape:

- Analiza situaţiei curente
- Evaluarea nevoilor viitoare
- Determinarea deficitului / surplusului de personal
- Elaborarea strategiilor pentru acoperirea lipsurilor de personal şi planificarea

Recrutare şi selecţie

În vederea asigurării necesarului de competenţe pentru atingerea obiectivelor strategice ale Agenţiei pentru Dezvoltare Regională Vest în anul 2021 s-au avut în vedere recrutarea şi selecţia unor noi angajaţi, precum și transferul intern, pentru a asigura competenţele necesare la nivelul tuturor compartimentelor.

În perioada ianuarie-iunie 2021 ADR Vest a organizat 2 concursuri pentru ocuparea următoarelor posturi:

- 11.02.2021 - Consilier Juridic (1 post) și Consultant Achiziții (1 post)
- 06.04.2021 - Consultant IT (2 posturi)

În perioada ianuarie-iunie 2021 au avut loc interviuri de selecție pentru ocuparea următoarelor posturi:

- ***Expert Pregătire Proiecte (8 posturi)***
- ***Expert Verificare Proiecte (2 posturi)***
- ***Expert Verificare Nereguli (1 post)***
- ***Expert Programare (1 post)***
- ***Specialist Relații Publice (1 post)***

Gestiunea resurselor umane

În perioada ianuarie-iunie 2021 a fost realizată gestiunea documentelor de personal pentru asigurarea, dezvoltarea și menținerea resurselor umane în cadrul organizației, în vederea realizării cu eficiență a obiectivelor agenției, pentru cei peste 160 de angajați ai ADR Vest.

Fişele de post reprezintă un instrument fundamental al politicilor de resurse umane. Fişele de post se raportează la organigrama ADR Vest. Prin identificarea rolului şi responsabilităţilor aferente unui post, fişele de post stabilesc cu claritate aşteptările în relaţia dintre manageri şi personalul din subordine. Întocmirea şi revizuirea fişei postului este responsabilitatea acelor persoane care supervizează personalul, a biroului de resurse umane şi a posesorilor fişelor de post respective.

În perioada ianuarie-iunie 2021, fișele de post au fost realizate, actualizate și/ sau modificate în conformitate cu dinamica activităților agenției, astfel încât să fie acoperit întregul volum de muncă generat de programele și proiectele în care este implicată agenția.

Integrare organizațională

În perioada ianuarie-iunie 2021 au fost angajate, în urma concursurilor organizate, un număr de 21 persoane.

În această perioadă s-a realizat procesul de integrare organizaţională pentru colegii angajaţi în urma concursurilor care s-au desfășurat la finalul anului 2020, precum și pentru colegii angajați în perioada ianuarie-iunie 2021.

În acest sens, a fost realizat un program al perioadei de integrare organizaţională şi s-au stabilit obiectivele individuale pentru această perioadă.

Procesul de integrare organizaţională s-a finalizat cu evaluarea modului în care noii angajaţi au realizat obiectivele stabilite la angajare prin completarea, de către supervizorul direct, a ***Raportului de evaluare finală a perioadei de integrare organizaţională a noului angajat*** şi acordarea unui calificativ. La rândul lor, noii angajaţi au realizat propria evaluare a perioadei de integrare organizaţională prin completarea ***Fişei noului angajat.***

Instruire și Dezvoltare

În perioada ianuarie-iunie 2021, în vederea dezvoltării abilităţilor şi competenţelor identificate în cadrul procesului de analiză a nevoilor de instruire şi dezvoltare, **angajaţii ADR Vest au participat la următoarele cursuri:**

- Identifying and preventing fraud and corruption in Structural and Cohesion Funds (Comisia Europeană), 22-23 & 29-30.03.2021 (1 participant)
- Inovare publică și strategii Smart City (SNSPA), 22.02-21.03.2021, (2 participanți)
- Instrucțiunea ANAP nr. 1/2021 - reperele legate de modificarea contractului de achiziție publică, ajustarea prețului contractului de achiziție publică, precum și aspecte practice (NNDKP - Nestor Nestor Diculescu Kingston Petersen), 25.02.2021, (4 participanți)
- Ajutor de stat (Comisia Europeană), 18-26.03.2021, (1 participant)
- Utilizare Microsoft Excel - Nivel avansat (eta2u), 08-12.03.2021, 05-09.04.2021, 19-23.04.2021, 17-21.05.2021 (49 participanți)
- Legislația Muncii și Revisal în anul 2021. Culegere de spețe (Brum Partners), 18.03.2021 (3 participanți)
- Prezentări profesionale cu PowerPoint - nivel avansat (eta2u), 17-18.03.2021, 30-31.03.2021, 14-15.04.2021 (34 participanți)
- Adobe InDesign Introductiv (eta2u), 15-16.03.2021, (2 participanți)
- Elaborarea design-ului evaluării POR și Analiza contrafactuală a impactului finanțărilor prin POR (AMPOR), 08-10.03.2021, (4 participanți)
- Dezvoltarea locală sub responsabilitatea comunității (DLRC) (AMPOR), 15-17.03.2021, (5 participanți)
- Ajutor de stat şi proiectele generatoare de venit (AMPOR), 22-24.03.2021, (6 participanți)
- Dezvoltare urbană din perspectiva mobilității (AMPOR), 30.03-01.04.2021, (7 participanți)
- Inovare publică și strategii smart city (SNSPA), 22.02-21.03.2021 (2 participanți)
- JavaScript (Zetta-Salem University), 01.03-30.04.2021 (1 participant)
- Broker de tehnologii (CIT-IRECSON Centrul de Informare Tehnologică), 20-27.05.2021, (2 participanți)
- Evaluarea, ofertarea și decontarea Lucrărilor în Construcții și Instalații (SoftMagazin), 25.06.2021, (14 participanți)

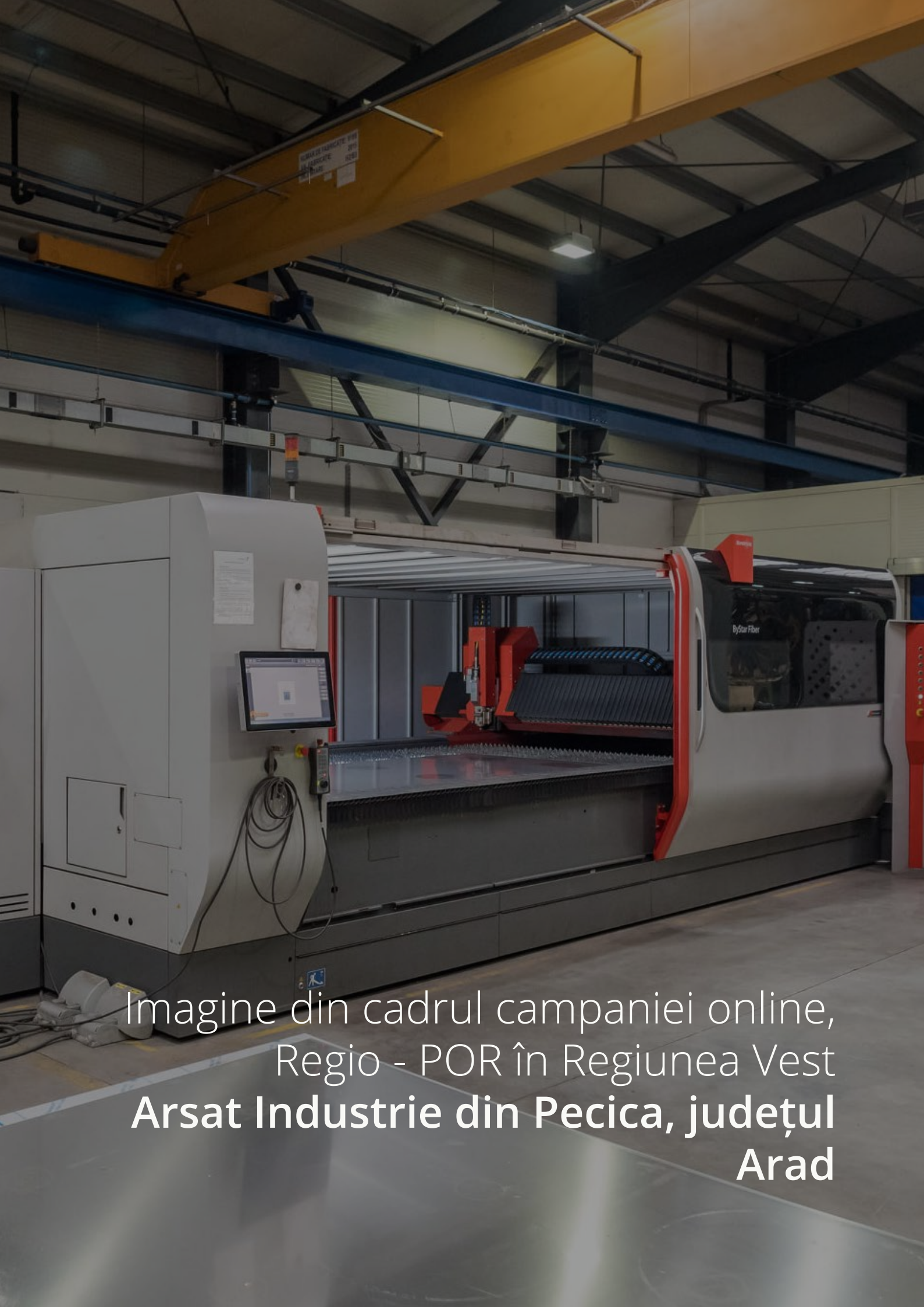

Imagine din cadrul campaniei online, Regio - POR în Regiunea Vest
Arsat Industrie din Pecica, județul Arad

AUDIT

Misiunile de audit intern

Activitatea de audit intern care se desfășoară în cadrul Agenției pentru Dezvoltare Regională Vest urmărește perfecționarea capacității agenției de a implementa politica de dezvoltare regională și de a facilita atingerea obiectivelor corespunzătoare acestei politici.

A. Evaluarea activităților de gestionare a implementării de către beneficiari a proiectelor finanțate din POR 2014 - 2020 (1)

În perioada ianuarie - iunie 2021 s-a derulat prima misiune de audit în care s-a evaluat modul în care se desfășoară și controlează activitățile de gestionare a implementării de către beneficiari a proiectelor finanțate în cadrul POR 2014 - 2020.

Obiectivul general al acestei misiuni a fost evaluarea conformității activităților cu legislația, manualele, procedurile și contractele încheiate, precum și evaluarea sistemului de control intern și management al riscurilor asociat activităților auditate.

Obiectivele specifice ale misiunii au vizat:
- evaluarea modului de monitorizare a implementării proiectelor;
- evaluarea respectării cadrului procedural privind verificarea conflictului de interese și a achizițiilor efectuate de către beneficiarii de finanțare din POR 2014 – 2020;
- evaluarea modului de verificare a cererilor de prefinanțare/plată/rambursare.

B. Evaluarea activităților desfășurate în cadrul Biroului Juridic și Achiziții

Obiectivul general al acestei misiunii de audit intern, desfășurată în prima jumătate a anului 2021, a fost evaluarea conformității activităților cu regulamentele, manualele, procedurile și contractele încheiate, precum și evaluarea sistemului de control intern și management al riscurilor asociate activităților auditate, iar obiectivele specifice ale misiunii au vizat:
- evaluarea modului de desfășurare a activităților juridice, respectiv
- evaluarea activităților privind organizarea și realizarea achizițiilor interne;

C. Evaluarea stadiului pregătirii compartimentelor ADR Vest pentru perioada de programare 2021-2027 și a capacității structurilor implicate

Obiectivul general al acestei misiuni de audit aflată în desfășurare este evaluarea cadrului organizatoric și funcțional creat la nivelul ADR Vest și a cadrului procedural specific AM POR.

Obiectivele specifice ale misiunii privesc:
- evaluarea cadrului organizatoric și funcțional creat la nivelul ADR Vest pentru gestionarea POR 2021-2027;
- evaluarea stadiului elaborării cadrului legal și procedural care va guverna perioada de programare 2021-2027;
- evaluarea îndeplinirii criteriilor de desemnare de către ADR Vest în calitate de AM POR Vest 2021 - 2027;
- sistemul de management și control instituit pentru gestionarea POR Vest 2021-2027.

Misiuni ale Autorității de Audit

Autoritatea de Audit de pe lângă Curtea de Conturi a României efectuează misiuni de audit extern, în vederea verificării funcționării eficiente a sistemului de gestiune și a controlului Programului Operațional Regional și efectuează controale ale operațiunilor pe baza unui eșantion adecvat, pentru a verifica cheltuielile declarate Comisiei Europene.

Misiuni de audit extern privind Programul Operațional Regional 2014-2020

În perioada martie – aprilie 2021, Autoritatea de Audit de pe lângă Curtea de Conturi a României, prin Direcția Regională de Audit Timiș, a derulat o misiune privind obținerea unei asigurări rezonabile că sistemul de management și control al Programul Operațional Regional, instituit pentru perioada de programare 2014 - 2020, funcționează eficace pentru a preveni erorile și neregulile și că, în cazul apariției acestora, sistemul este capabil să asigure detectarea și corectarea lor.

În perioada **iunie – septembrie 2021**, Autoritatea de Audit de pe lângă Curtea de Conturi a României, prin Direcția Regională de Audit Timiș, desfășoară o misiune de audit privind obținerea unei asigurări rezonabile că declarațiile de cheltuieli prezentate Comisiei în perioada 01.07.2020 – 08.04.2021 în cadrul exercițiului financiar 01.07.2020 – 30.06.2021 sunt corecte, iar tranzacțiile care stau la baza acestora sunt legale și regulamentare.

AUDIT

Imagine din cadrul campaniei online, Regio - POR în Regiunea Vest

Zona Urbană Stadion Mecanica din municipiul Orăștie, județul Hunedoara

Comunicare și **PROMOVARE**

Agenția pentru Dezvoltare Regională Vest (ADR Vest) îndeplinește un rol important la nivelul regional în ceea ce privește gestionarea fondurilor structurale. Astfel, comunicarea externă, precum și cea internă reprezintă un factor esențial pentru agenție.

Strategia de comunicare a agenţiei implică o transparenţă totală din partea acesteia în relaţie cu toţi cei interesaţi de activitatea sa şi cu programele şi proiectele gestionate de aceasta. Transparenţa a contribuit, de-a lungul timpului, la stabilirea unei relaţii de încredere cu jurnaliştii din Regiunea Vest, precum şi cu alţi jurnalişti interesaţi de informaţii legate de ADR Vest şi activitatea acesteia.

Publicul agenţiei este menţinut la curent, în mod constant, cu noutăţile organizaţiei şi este implicat în activităţile acesteia. De asemenea, în calitate sa de Organism Intermediar pentru Programul Operaţional Regional, Agenţia pentru Dezvoltare Regională Vest menţine o comunicare constantă cu publicul său, asigurând transparenţa utilizării fondurilor nerambursabile în Regiunea Vest.

În acest context, ADR Vest comunică, în principal, pe plan intern cu angajaţii agenţiei, iar pe plan extern cu Consiliul pentru Dezvoltare Regională Vest, potenţialii beneficiari și beneficiarii finanțărilor nerambursabile, reţeaua comunicatorilor REGIO, mass-media, precum și cu alți colaboratori.

Comunicarea Externă

Pentru a obține cele mai bune rezultate, ADR Vest se folosește de următoarele instrumente de comunicare: evenimente şi conferinţe de presă, comunicate de presă, ştiri publicate pe pagina web, pe pagina de Facebook și pe pagina de LinkedIn a agenţiei, precum şi materiale de informare/ prezentare realizate de agenţie şi distribuite tuturor celor interesați. Pentru a se asigura că informația ajunge la publicul țintă, organizația noastră este preocupată în mod constant de actualizarea bazei de date cu jurnaliști.

Comunicarea cu mass-media

Comunicatele de presă sunt trimise către jurnalişti atât cu ocazia organizării unor evenimente deosebite, pentru anunţarea noutăţilor şi schimbărilor de interes public privind programul gestionat de agenţie - Regio-Programul Operaţional Regional, cât și pentru prezentarea altor proiecte sau inițiative în care este implicată Agenția pentru Dezvoltare Regională Vest.

În perioada ianuarie - iunie 2021, ADR Vest a transmis către mass-media 13 comunicate de presă și a publicat 42 de știri de interes pentru publicul interesat de activitatea agenției.

Conferințele de presă reprezintă unul dintre instrumentele de comunicare directă prin intermediul căreia ADR Vest menține o bună relație de colaborare cu reprezentanții mass-media.

Comunicarea cu colaboratorii ADR Vest

Agenția pentru Dezvoltare Regională Vest menține o legatură strânsă cu colaboratorii săi (potențialii beneficiari și beneficiarii programelor operaționale pe care le gestionează). Relația de bună colaborare pe care ADR Vest o are cu publicurile sale este un element esențial în dezvoltarea și modernizarea Regiunii Vest.

Rețeaua comunicatorilor Regio este unul dintre instrumentele de comunicare ale ADR Vest și unul dintre canalele importante de comunicare cu privire la Regio - Programul Operațional Regional (Regio-POR) în Regiunea Vest. Membrii acestei rețele sunt multiplicatori de informație despre Regio-POR în regiune, având astfel un rol important în promovarea programului.

Membrii rețelei sunt informați în permanență cu privire la noutățile apărute în implementarea programelor cu finanțare europeană nerambursabilă gestionate de ADR în Regiunea Vest.

Informații de interes public

Prin informațiile publicate pe pagina web a agenției (www.adrvest.ro) și pe pagina de Facebook (https://www.facebook.com/ADRVest/), sunt puse la dispoziția publicului larg informații referitoare la activitățile, proiectele și programele gestionate de ADR Vest.

Totodată, în cadrul secțiunii Informații de interes public de pe pagina web se găsesc Raportul privind accesul la informații de interes public și Raportul periodic de activitate al ADR Vest, realizate conform specificațiilor Legii 544/2001.

Pentru a veni în sprijinul partenerilor relevanți din regiune (municipii și orașe, universități, firme, institute de cercetare, ș.a), în perioada ianuarie - decembrie 2020, au fost transmise un număr de 16 informări referitoare la subiecte de interes pentru domeniul dezvoltare urbană și planificare regională:

- Modificări legislative relevante
- Informări privind Strategia Planului pentru Dezvoltare Regională 2021-2027, Strategia Regională pentru Specializare Inteligentă 2021-2027
- Ghiduri Banca Mondială
- Alte ghiduri pentru Dezvoltare Urbană Durabilă
- Alte programe, documente, cursuri/seminarii/conferințe sau informații legate de conceptul de dezvoltare urbană durabilă.

Pentru a veni în sprijinul partenerilor relevanți din regiune (municipii și orașe, universități, firme, institute de cercetare, ș.a), în perioada ianuarie - decembrie 2020, au fost transmise un număr de 16 informări referitoare la subiecte de interes pentru domeniul dezvoltare urbană și planificare regională:

- Modificări legislative relevante
- Informări privind Strategia Planului pentru Dezvoltare Regională 2021-2027, Strategia Regională pentru Specializare Inteligentă 2021-2027
- Ghiduri Banca Mondială
- Alte ghiduri pentru Dezvoltare Urbană Durabilă
- Alte programe, documente, cursuri/seminarii/conferințe sau informații legate de conceptul de dezvoltare urbană durabilă.

Seminare de informare

Agenția pentru Dezvoltare Regională Vest a organizat seminare de informare dedicate potențialilor beneficiari și beneficiarilor actuali ai finanțărilor nerambursabile accesate prin Regio – Programul Operațional Regional 2014-2020.

Monitorizarea presei

Monitorizarea presei se face prin intermediul a două instrumente: Revista presei și Raportul de presă.

Revista presei este realizată cu frecvență zilnică și presupune urmărirea informațiilor publicate referitoare la ADR Vest, acțiunile în care este implicată agenția, dar și informații referitoare la mediul de interes al agenției.

Aceasta are un rol dublu, atât acela de a monitoriza reflectarea în mass-media cotidiană a ADR Vest și a activităților organizate de Agenție, precum și cel de informare a angajaților ADR Vest cu privire la subiectele de interes.

Raportul de presă presupune sintetizarea aparițiilor ADR Vest în presă, prin intermediul tuturor canalelor de comunicare, cu ocazia organizării de către agenție a unui eveniment de promovare a activităților sale.

ADR Vest în mediul online

Pagina web a ADR Vest conține informații relevante pentru toți cei interesați de activitatea agenției precum și informațiile necesare beneficiarilor și potențialilor beneficiari.

Pagina de Facebook a ADR Vest a fost un instrument esențial pentru a face cunoscute proiectele finanțate prin Regio-POR din județele Arad, Caraș-Severin, Hunedoara și Timiș. Prin intermediul imaginilor s-a putut vedea stadiul proiectelor, Au fost menționate detalii legate de perioadă, activități de reabilitare sau achiziție echipamente, precum și valorile totale ale proiectelor contractate. Imaginile au prezentat situația în care se află proiectele pentru care au fost semnate contracte de finanțare.

Pagina de LinkedIn a servit în procesul de recrutare și în procesul diseminării de informații relevante pentru comunitatea interesată de oportunitățile de finanțare disponibile pentru Regiunea Vest.

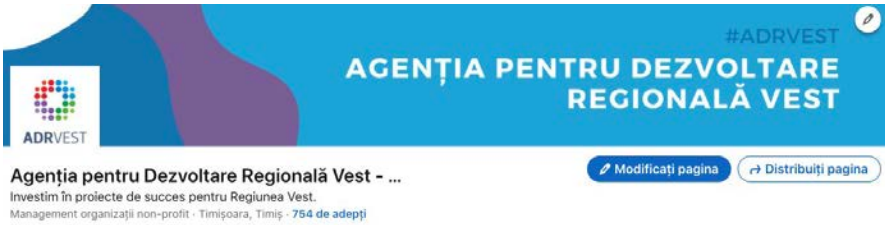

Informarea și publicitatea proiectelor finanțate prin Regio - Programul Operațional Regional 2014-2020

Activitățile de informare și publicitate sunt activități obligatorii pentru toate proiectele finanțate din fonduri nerambursabile. Aceste activități sunt necesare în vederea creşterii nivelului de informare și conştientizare cu privire la asistența oferită României de către Uniunea Europeană, precum și pentru a garanta un grad înalt de transparență în utilizarea fondurilor europene.

Agenția pentru Dezvoltare Regională Vest, în calitate de Organism Intermediar pentru Programul Operațional Regional 2014-2020, asigură respectarea de către beneficiari a măsurilor de informare și publicitate, prin verificarea materialelor supuse avizării de către aceștia.

În perioada ianuarie-iunie 2021 s-a răspuns la toate solicitările de avizare a materialelor de informare și publicitate venite din partea beneficiarilor care au implementat sau au în proces de implementare proiecte finanțate prin intermediul programului Regio-POR 2014-2020.

Procesul de avizare al materialelor de informare și publicitate:

- BENEFICIARUL solicită avizarea materialelor de informare și publicitate
- ADR VEST verifică materialele și transmite beneficiarilor adresă de avizare/ observații
- BENEFICIARUL poate utiliza apoi materialele de informare și publicitate avizate

Pe durata anului 2020 s-a răspuns la toate solicitările de avizare venite din partea beneficiarilor Regio-POR.

Comunicarea internă

Fiecare angajat al Agenției pentru Dezvoltare Regională Vest este un membru esențial în comunicarea informațiilor importante către exterior.

Astfel, comunicarea internă trebuie să fie corectă și coerentă, pentru ca angajatul să aibă o viziune clară asupra imaginii agenției, rezultatelor acesteia și mesajului pe care aceasta dorește să îl transmită.

ADR Vest menține transparența la nivel intern prin informarea angajaților despre schimbările ce afectează agenția, deciziile importante pe care conducerea acesteia le ia, precum și principalele activități întreprinse de direcțiile din cadrul ADR Vest.

Imagine din cadrul campaniei online,
Regio - POR în Regiunea Vest
Teatrul Mihai Eminescu din orașul Oravița, județul Caraș-Severin

Asociații și clustere fondate de **ADR VEST**

Centrul Regional de Inovare şi Transfer Tehnologic
TEHIMPULS

PROIECTE AFLATE ÎN DERULARE

Proiectul „Boosting Smart and Innovation-Driven Growth for Romanian SMEs" – RO-Boost SMEs

În ianuarie 2014, Agenţia pentru Dezvoltare Regională Vest, în parteneriat cu Agenţia pentru Dezvoltare Regională Sud-Vest, Centrul Regional de Transfer Tehnologic Tehimpuls, Centrul de Dezvoltare Arad şi Universitatea Craiova, au iniţiat demersurile pentru realizarea consorţiului regional „RO-Boost SMEs", care să se alăture Reţelei Europene pentru Întreprinderi (Enterprise Europe Network) pentru perioada 2015 – 2020.

Enterprise Europe Network

Activităţi:

Strategia de Implementare 2015 – 2020 a Consorţiului RO-Boost SMEs adresează palmaresul de servicii Enterprise Europe Network din prisma particularităţilor celor două regiuni de dezvoltare ale României, Regiunea Vest şi Regiunea Sud-Vest, urmărind furnizarea unor servicii adaptate nevoilor specifice ale IMM-urilor din cele două regiuni, care acoperă un spectru larg de arii de expertiză cu dimensiune europeană:

- Consultanţă cu privire la politici, reglementări legale şi programe de finanţare europene;
- Acces la finanţare (venture capital, vouchers, equity funds etc.);
- Internaţionalizare (informaţii despre pieţe din Europa şi ţări terţe – business intelligence);a
- Parteneriate pentru proiecte internaţionale de cercetare şi dezvoltare;
- Facilitarea de inovare şi transfer tehnologic transnaţional;
- Dezvoltarea de parteneriate de afaceri transnaţionale;
- Dezvoltarea capacităţii privind managementul inovării.

Asociaţia Tehimpuls este Coordonator al Pachetului de Activităţi 2. Obiectivul acestui pachet de activităţi constă în sprijinirea IMM-urilor în identificarea de parteneri în alte state din Uniunea Europeană sau asociate, cu ajutorul unor **instrumente de intermediere specifice Reţelei Enterprise Europe Network.**

Subactivităţi:
- Organizarea de evenimente de brokeraj şi misiuni economice pentru facilitarea de parteneriate transnaţionale;
- Facilitarea de parteneriate transnaţionale (de afaceri, de transfer tehnologic sau de colaborare în proiecte).

INWARD:
Examinarea oportunităţilor de parteneriate postate pe Platforma EEN de către alte consorţii, filtrarea acestora şi diseminarea în rândul grupurilor ţintă din Regiunea Vest, gestionarea expresiilor de interes ale IMM-urilor din Regiunea Vest pentru oportunităţile diseminate

OUTWARD:
Identificarea de cereri şi oferte ale IMM-urilor regionale, întocmirea profilelor de parteneriat pentru prezentarea cererilor / ofertelor, diseminarea acestora pe Platforma EEN, facilitarea dialogului între părţi pe baza expresiilor de interes primite prin intermediul altor Consorţii EEN.

Rezultate

Prin implementarea acestor servicii, Consorţiul va contribui la creşterea competitivităţii IMM-urilor din Macroregiunea Vestică a României pe plan global şi, implicit, la creşterea cifrei de afaceri, a investiţiilor în inovare şi tehnologii de ultimă generaţie şi a locurilor de muncă, având astfel un impact direct asupra dezvoltării economice a celor două regiuni în ansamblu.

Un alt aspect esenţial în economia proiectului va consta în **creşterea sinergiilor dintre fondurile structurale şi fondurile europene** dedicate cercetării – inovării şi creşterii competitivităţii globale, în corelare cu **Strategia Regională de Specializare Inteligentă a Regiunii Vest**, precum şi alte strategii de interes precum Strategia Europeană a Dunării.

Pe parcursul perioadei ianuarie-iunie 2021 au avut loc vizite la firme din regiune în scopul întocmirii unor profile de parteneriat și promovării serviciilor oferite de către Tehimpuls prin intermediul proiectului.

Rezultate obținute în perioada ianuarie-iunie 2021:
- 2 profile de cooperare publicate
- 21 expresii de interes primite
- 7 expresii de interes transmise
- 12 servicii de consultanță personalizată oferite
- 2 newslettere transmise

Activităţi derulate în cadrul proiectului:

În contextul generat de pandemia COVID, activitățile au fost mutate în mediul online, respectiv au fost derulate următoarele activități:

Campania "EEN Can Help"

A fost inițiată și este în derulare campania **"EEN Can Help",** campanie creată cu scopul de a oferi sprijin firmelor din Regiunea Vest care au nevoie de suportul EEN în această perioadă.

Echipa EEN din cadrul Tehimpuls a oferit suport pe mai multe spețe, respectiv:
- în definirea unei strategii;
- în găsirea de soluții pentru diferite tipologii de afaceri;
- în identificarea de furnizori;
- în căutarea de solutii alternative de aprovizionare, acces la materii prime;
- în căutarea de tehnologii pentru reconversia producției;
- în cazul schimbării modelul de afaceri.

Au fost și sunt postate online, săptămânal, cereri de ofertă publicate pe forumurile EEN.

Au fost preluate solicitările venite din partea firmelor, respectiv s-a efectuat muncă de documentare pe diverse tematici, în funcție de solicitările primite.

EEN Meetups

Se lucrează la input privind conceptul și pregătirea de evenimente EEN Meetups, evenimente de networking focusate pe schimbul de idei între participanți, care includ și prezentări pe anumite subiecte de interes.

EEN Meetups își propune, prin temele abordate, să contribuie la rezolvarea atât a problemelor din activitatea cotidiană a companiilor, cât și probleme apărute din schimbările de piață, în vederea dezvoltării și internaționalizării afacerii.
S-a lucrat la pregătirea de profile de parteneriat pentru diferite organizații, respectiv au fost gestionate expresii de interes pentru profilele publicate. De asemenea, au fost atrași clienți noi în cadrul EEN.

În data de **21 aprilie 2021** a avut loc evenimentul de brokeraj **"Med2Meet - virtual healthcare cooperation day".**
Evenimentul a avut loc în format online și a reunit companii, instituții de cercetare și dezvoltare, investitori și alte părți interesate din sectorul medical din întreaga lume, printre co-organizatori fiind și Asociația Tehimpuls, care a sprijinit câțiva clienți în discuții individuale cu participanții la eveniment.
Evenimentul a fost organizat în cadrul Programului de promovare a dispozitivelor medicale poloneze și al rețelei Enterprise Europe Network, cu scopul de a stabili noi contacte de afaceri, de a găsi contractori, de a face schimb de informații și de a culege experiență cu privire la cele mai recente tendințe ale pieței din industria medtech.

Alte Evenimente

În data de **18 mai 2021** a avut loc un **workshop online dedicat promovării unei potențiale colaborări între reprezentanți ai statului bavarez din domeniul cercetării și dezvoltării și reprezentanții principali din România** (universitățile, clusterele, autoritățile publice și companiile care activează în domeniu). Workshop-ul a fost organizat de către AHK Romania (Camera de Comerț a Germaniei în România), iar printre speakeri s-au regăsit Sebastian Metz, Reprezentant al Landului Bavaria în România, Director General și Membru al Consiliului Director AHK Romania și Ursula Heinzel, Director Adjunct, Ministerul Afacerilor Economice, Dezvoltării Regionale și Energiei din Bavaria. Din partea Asociației Tehimpuls au participat domnii Alexandru Stoica și Nicolae Farbaș.

În data de **26 mai 2021** a avut loc **evenimentul** de tip matchmaking **"CTT-urile – instrumente de valorificare a rezultatelor CDI. Exemple de bune practici"**. Evenimentul a fost organizat în format online de către Institutul de Cercetare-Dezvoltare pentru Ecologie Industrială – ECOIND, iar din partea Asociației Tehimpuls a participat domnul Nicolae Farbaș.

În data de **27 mai 2021** a avut loc evenimentul **"Provocări actuale privind transferul tehnologic. Realități și perspective"**. Evenimentul a fost organizat în format online de către INCD ECOIND în cadrul ReNITT, în colaborare cu Centrul de Informare Tehnologică CIT IRECSON. Din partea Asociației Tehimpuls a participat domnul Nicolae Farbaș.

În data de **10 iunie 2021** a fost organizat un seminar online pe platforma Interreg Europe Policy Learning Platform pe tematica **"Avantaje competitive prin inovare deschisă și colaborativă (Competitive advantages through collaborative and open innovation)"**. Din partea Asociației Tehimpuls a participat domnul Nicolae Farbaș.

În data de **15 iunie 2021** a avut loc Adunarea Generală a Asociației Automotivest, în format online. Au avut loc alegeri, în urma cărora s-a schimbat componența Consiliului Director. Din partea Asociației Tehimpuls a participat domnul Nicolae Farbaș.

Adunarea Generală a membrilor Asociației Tehimpuls

În data de **26 aprilie 2021** a avut loc ședința Adunării Generale a membrilor Asociației Tehimpuls, care s-a desfășurat în format online, prin intermediul aplicației Webex meetings. Pe ordinea de zi a ședinței au avut loc următoarele discuții:

1. Prezentarea situației curente a activităților și proiectelor Tehimpuls, la 15 ani de la înființare
2. Aprobarea Bilanțului contabil pentru anul 2020
3. Alegeri Președinte, Consiliu Director
4. Diverse - propunerea excluderii Azur SA din Asociația Tehimpuls

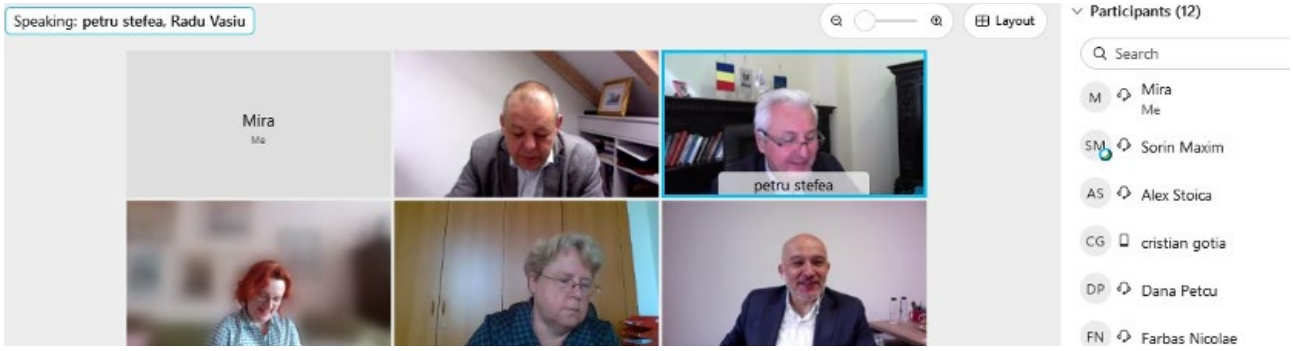

În urma alegerilor, noul Consiliu Director va avea următoarea Componență:

- Președinte: Alexandru STOICA – din partea ADR Vest (Agenția pentru Dezvoltare Regională Vest)
- Vicepreședinte: Mariana NAGY
- Membru: Petru Marin ȘTEFEA
- Membru: Radu VASIU – din partea UPT (Universitatea "Politehnica" Timișoara)
- Membru: Flaviu FRIGURĂ

De asemenea, au fost demarate demersurile necesare pentru actualizarea documentelor constitutive ale asociației.

Diverse

Strategia Europeană pentru IMM-uri

A fost studiată noua Strategie Europeană pentru IMM-uri.
Strategia Europeană pentru IMM-uri este recunoscută drept principalul "hub" de servicii de suport pentru inovare și internaționalizare al Uniunii Europene, atât pe piața unică europeană, cât și în relație cu celelalte continente (een.ec.europa.eu).

Așadar, începând cu 2021, Rețeaua EEN va derula noi servicii, cu noi competențe proprii, pentru un impact și valoare adaugată extinse, în beneficiul IMM-urilor europene, cum ar fi:

- servicii de sustenabilitate în contextul Green Deal;
- complementaritate cu Startup Europe în vederea sprijinirii start-up-urilor și a ecosistemelor antreprenoriale;
- sinergie cu Digital Innovation Hubs pentru servicii de sprijin a transformării digitale în firme;
- suport pentru IMM-uri pentru încheierea de Acorduri Comerciale de Liber Schimb cu țări non-UE.

Strategia pentru IMM-uri a Europei va fi implementată în strânsa corelare a instituțiilor europene, a statelelor membre și a autorităților regionale și locale.

European Innovation Scoreboard 2021

A fost studiat un document pe tema inovării, respectiv European Innovation Scoreboard 2021, care este un produs al Universității din Maastricht bazat pe 27 de indicatori agregați într-un scor total.

Asociatia Cluster Regional Tehnologia Invormatiei si Comunicatiilor
Regiunea Vest

Asociaţia Cluster Regional TIC a dobândit personalitate juridică în data de 1 iulie 2011.

Această inițiativă a Agenției pentru Dezvoltare Regională Vest este un rezultat al Strategiei de Inovare Regională 2009 - 2013 și face parte din activităţile şi proiectele prin care ADR Vest sprijină sectoarelor strategice ale Regiunii Vest.

Membrii Clusterului Regional TIC sunt: Agenţia pentru Dezvoltare Regională Vest, Judeţul Arad, Judeţul Caraş-Severin, Judeţul Timiş, Municipiul Arad, Municipiul Timişoara, Municipiul Deva, Universitatea Politehnica din Timişoara, Universitatea de Vest din Timişoara, Universitatea Aurel Vlaicu din Arad, Alcatel Lucent România (Nokia România), Aci Worldwide, Ssi Schaefer, Lasting System, Kathrein România, Flextronics Romania, Institutul E-Austria Timişoara, Vox Filemakers Solutions, Genisoft, Eta 2u, Intuitive Software, High-Tech Systems & Software, Digital Geek, Universitatea de Vest "Vasile Goldiş" din
Arad, Asociația Tehimpuls, Haufe-Lexware, UnifiedPost, M2M Smart Systems, Interlink Banat, Ascent Soft.

Obiectivele Asociaţiei Cluster Regional TIC sunt:
Evoluţia modelului de business în sectorul TIC regional dinspre comerţ şi servicii către consultanţă şi produse proprii
Consolidarea sectorului TIC regional prin crearea unor centre de cercetare - dezvoltare şi creşterea ponderii produselor cu valoare adăugată mare
Integrarea ofertei de educaţie cu nevoile mediului de afaceri în sectorul TIC regional
Menţinerea resursei umane TIC în Regiunea Vest
Crearea unui context regional favorabil afacerilor TIC şi prioritizarea investiţiilor publice în sector, precum şi atragerea de noi resurse şi investiţii.

Structurile organizatorice ale Clusterului Regional TIC sunt următoarele:

Comisii de specialitate pe domenii prioritare
Administraţie
Educaţie – instruire
Cercetare – dezvoltare – inovare
Dezvoltare de afaceri TIC şi start - up
Internaţionalizare

Consiliul Director
Preşedinte
Secretar
Membri – coordonatori ai celor 5 comisii de specialitate:
Administraţie
Educaţie
Cercetare-dezvoltare-inovare
Dezvoltare de afaceri TIC şi start-up
Internaţionalizare

Structuri onorifice

Varujan PAMBUCCIAN – Preşedinte Onorific, membru în Comisia de IT a Camerei Deputaţilor, Profesor Politehnica Bucureşti
Dan BEDROS – Membru, fost Preşedinte şi Director General Alcatel România (12 ţări), fost Vice-Preşedinte la Alcatel-Lucent pentru Europa de Est, Preşedinte al Consiliului Strategic al Thales România
Virgil MARTON – Membru, fost Coordonator de unitate strategică a HP, fost Responsabil telecomunicaţii pentru Europa al Lucent
Radu GEORGESCU – Membru, Preşedinte al Axigen/GECAD Technologies, Avangate, GECAD NET şi Director al GECAD ePayment
Silviu HOTĂRAN – Membru, fost Director General al Microsoft România, fost Director al Microsoft Europa de Est şi fost Director General la CIEL România
Preşedintele Consiliului pentru Dezvoltare Regională Vest – Membru
Primarul Municipiului Timişoara – Membru.

Aprilie 2021 - Aprobarea documentelor anuale ale Asociației prin procedură scrisă

S-au supus analizei membrilor raportul de activitate, execuția bugetară și bilanțul contabil pentru anul 2020. Acestea au fost aprobate si depuse la organelle fiscale abilitate.

Asociația Automotivest

Asociaţia AutomotiVEST este coordonată de Agenţia pentru Dezvoltare Regională Vest şi a fost constituită în luna iunie 2007 cu misiunea facilitării creşterii competitivităţii de piaţă a membrilor reţelei de tip „cluster" din Regiunea Vest, pentru industria auto. În luna septembrie 2016, Clusterul Automotivest a dobândit eticheta Bronze Label. Această etichetă a fost acordată de ESCA (European Secretariat for Cluster Analysis), în urma unei evaluări care a analizat 36 de indicatori care vizează structura clusterului, managementul acestuia, guvernarea sa, finanțarea clusterului, serviciile livrate precum și interacțiunea acestuia cu industria.

Membrii clusterului AutomotiVEST, in numar de 19, sunt întreprinderi din industria construcţiilor de maşini şi subsectorul automotive, instituţii publice, centre de cercetare, universităţi şi camere de comerț:

NR. CRT.	FIRMA/INSTITUȚIA
1	Universitatea Politehnica Timisoara
2	Universitatea de Vest din Timisoara
3	Primaria Municipiului Timişoara
4	Primăria Municipiului Arad
5	CCIA Timis
6	CCIA Arad
7	SC Inteliform SRL
8	SC Noventa (fosta Interpart Production)
9	SC Continental Automotive Romania
10	SC Yazaki Component Technology SRL
11	ISIM Timisoara
12	SC Dura Automotive Systems
13	SC NUTechnologies
14	SC TRW Automotive Safety Systems
15	SC Litens Automotive Eastern Europe
16	SC Hammerer Aluminium Industries srl
17	ADR Vest
18	Asociatia Tehimpuls
19	SC TE Conectivity Sensor Solutions

Principalele activităţi ale Asociaţiei AutomotiVEST sunt:
- Servicii furnizate în cadrul rețelei Enterprise Europe Network
- Servicii suport de informare
- Misiuni pentru companii
- Activități de brokeraj internaționale
- Vizite la firme, consolidarea și extinderea bazei de date, pe sectoare de activitate

Instrumente şi servicii
Identificare nevoi firme client
Dezvoltarea unui instrument de selecţie şi comunicare cu firmele client
Elaborare cerinţe şi ţinte pentru furnizori
Implementare pachet de servicii pentru dezvoltarea furnizorilor (ex: certificare, training, implementare metode de îmbunătățire a proceselor - LEAN, SIX SIGMA, etc)

Silver Label
Identificarea procedurilor și demersurilor necesare pentru obținerea „Silver Label”

Promovare şi comunicare
Participarea şi reprezentarea la evenimente locale, naţionale şi internaţionale cu prezentarea clusterului
Organizarea de evenimente de socializare între membrii clusterului

Planificare şi obţinerea de finanţări pentru perioada 2014 – 2020
Actualizarea Strategiei de Dezvoltare a Asociației AutomotiVEST
Identificarea posibilităților de finanțare în perioada de programare 2014 - 2020.

Atragerea de noi membri.

Evenimente

Adunarea Generală a Asociației Automotivest

În data de **15 Iunie 2021**, a avut loc sedinta AGA a Asociatiei Automotivest.
Ordinea de zi a cuprins:
1. Informatii despre proiectul ADMA Trans4MErs
2. Digital Regions – proiect pe tema Industry 4.0
3. Retrospectiva clusterului Automotivest
- Maparea furnizorilor locali (colaborare cu parteneri olandezi)
- Proiect de cooperare transfrontaliera Romania Serbia
- Bronze Label, eticheta detinuta de cluster
- Contributia la proiectul CERC - Centrul Regional de Competențe și Dezvoltare a Furnizorilor în Sectorul Automotive

4. Enterprise Europe Network – EEN - **Grupul sectorial Mobility din cadrul EEN**
5. Digital Innovation Hub – DIH Regiunea Vest
6. Aprobare Bilant 2020
7. Alegeri Presedinte
8. Alegeri Consiliu Director

A fost ales un nou presedinte in persoana D-lui Alexandru Stoica, Director DISIMM, representant al Agentiei pentru Dezvoltare Regionala Vest.

A fost ales un nou Consiliu Director dupa cum urmeaza:

1. Alexandru Stoica, ADR Vest, Presedinte
2. Ioan Silea, UPT, Vicepresedinte
3. Cristian Foral, Nu Technologies SRL
4. Miomir Vlascici, Inteliform srl
5. Ruben Latcau, Viceprimar Municipiul Timisoara

Asociaţia AutomotiVEST parteneră a consorțiului Ro-Boost SMEs în cadrul rețelei Enterprise Europe Network

Începând cu 1 ianuarie 2015, ADR Vest a devenit organizaţie gazdă a platformei Enterprise Europe Network (EEN) finanţată de către Comisia Europeană, pentru Macro-Regiunea 4 România – Regiunile Vest şi Sud Vest. ADR Vest este astfel coordonator al Consorţiului RO-Boost SMEs, alături de partenerii ADR Sud-Vest, Tehimpuls, Centrul de Dezvoltare Arad şi Universitatea Craiova.

În cadrul instrumentului specific de misiuni de companii în alte țări europene, membrii asociației AutomotVEST vor fi invitați să participe la la misiuni economice dedicate industriei auto.

Evenimente recomandate membrilor:

15 Iulie 2021 Eveniment de brokeraj organizat sub egida Enterprise Europe Network cu participarea este gratuita. Evenimentul a fost intitulat Inn4mech 2021(https://inn4mech-2021.b2match.io/)

8-9 Iunie 2021 SEE Automotive Conference & B2B meetings – Connect & Supply 2021. (https://see-automotive-connect-supply-2021.b2match.io/home)

Contact: Tehimpuls – Centrul regional de inovare şi transfer tehnologic (str. Proclamaţia de la Timişoara nr. 5, Timişoara, 300054, România; telefon: + 40 356 178.753, fax: + 40 356 178.753; e-mail: office@adrvest.ro, website: www.tehimpuls.ro).

Contact: Asociaţia Cluster Regional TIC (str. Proclamaţia de la Timişoara nr. 5, Timişoara, 300054, România; telefon: + 40 256 491981, fax: + 40 256 491923; e-mail: office@adrvest.ro).

Contact: Asociaţia Automotivest – Prima iniţiativă de cluster din România (Str. Proclamaţia de la Timişoara nr. 5, Timişoara, 300054, România; telefon: + 40 256 491981, fax: + 40 256 491923; e-mail: office@adrvest.ro, website: www.automotivest.ro.

Agenţia pentru Dezvoltare Regională Vest

www.adrvest.ro

TIMIȘOARA

Str. Gheorghe Lazăr, nr. 14
300054 Timișoara, România

Tel: +40 256 491923
E-mail: office@adrvest.ro

ARAD

Bd. Revoluției, nr. 81
310025 Arad, România

Tel/Fax: +40 257 285808
E-mail: office.ar@adrvest.ro

REȘIȚA

Piața 1 Decembrie 1918, nr. 1
320084 Reșița, România

Tel/Fax: +40 255 213463
E-mail: office.cs@adrvest.ro

DEVA

Bd. 1 Decembrie, nr. 28
330025 Deva, România

Tel/Fax: +40 254 219770
E-mail: office.hd@adrvest.ro