ADRVEST

RAPORT DE ACTIVITATE

AGENȚIA PENTRU DEZVOLTARE REGIONALĂ VEST

Anul 2020

„Am demonstrat că știm să facem dezvoltare regională. Am văzut cum au crescut proiectele finanțate din fonduri europene în Regiunea Vest și ce beneficii au adus ele pentru comunitățile locale. Acum a venit vremea unei descentralizări reale a sistemului și rezultatele se vor vedea în următorii ani: finanțarea proiectelor adaptate nevoilor specifice din regiune, eliminarea birocrației, maximizarea gradului de absorbție a fondurilor europene. Însă pentru toate acestea trebuie să muncim cu toții și să facem eforturi chiar începând de acum”

Sorin Maxim,
Director general ADR Vest

CUPRINS

Capitolul 1 – Agenția pentru Dezvoltare Regională Vest

Capitolul 2 – Consiliul pentru Dezvoltare Regională Vest

Capitolul 3 – Finanțări europene

Capitolul 4 – Rețeaua Europeană pentru Întreprinderi EEN

Capitolul 5 – Asociația Agențiilor pentru Dezvoltare Regională din România – ROREG

Capitolul 6 – Planificare regională

Capitolul 7 – Proiecte și internaționalizare

Capitolul 8 – Resurse umane

Capitolul 9 – Audit

Capitolul 10 – Comunicare și promovare

Capitolul 11 – Asociații și clustere fondate de ADR Vest

Capitolul 12 – Aspecte financiare

CAPITOLUL 1

AGENȚIA PENTRU DEZVOLTARE REGIONALĂ A REGIUNII VEST

CAPITOLUL
1

AGENȚIA PENTRU
DEZVOLTARE REGIONALĂ VEST

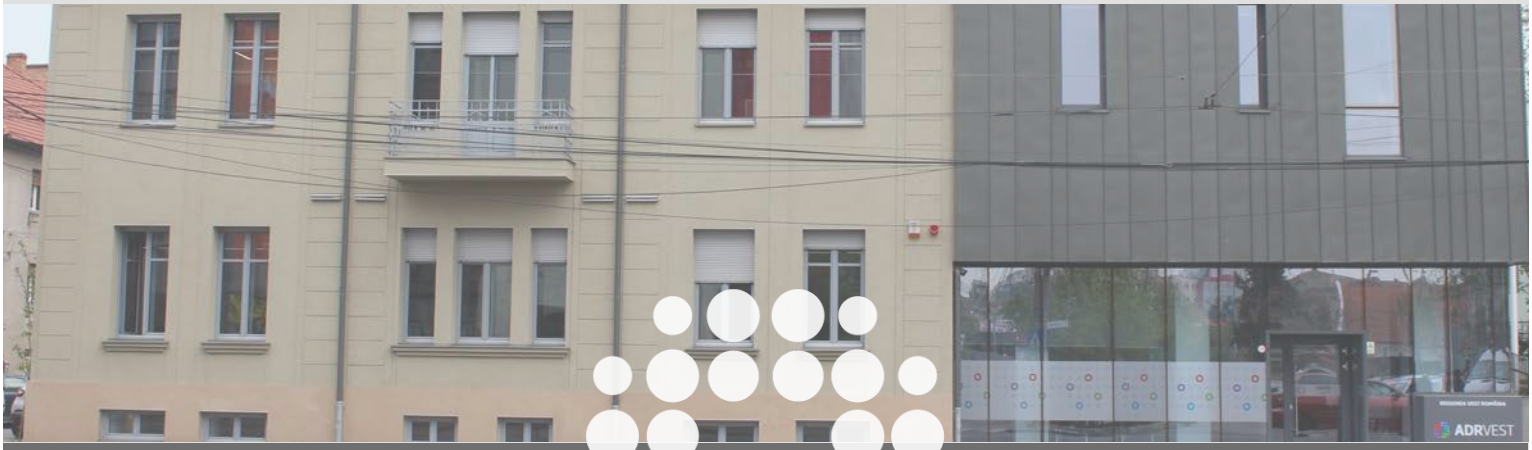

Agenția pentru Dezvoltare Regională Vest (ADR Vest) este o organizaţie neguvernamentală, nonprofit şi de utilitate publică ce reprezintă una dintre cele opt regiuni de dezvoltare ale României, Regiunea Vest, şi acţionează în vederea dezvoltării regiunii şi promovării ei la nivel naţional şi internaţional.

Regiunea de Dezvoltare Vest a fost constituită cu aprobare guvernamentală la data de 28 octombrie 1998 şi are în componență judeţele Arad, Caraş-Severin, Hunedoara şi Timiş. Agenţia pentru Dezvoltare Regională Vest a luat fiinţă în anul următor, în 1 aprilie 1999.

CAPITOLUL
1

AGENȚIA PENTRU
DEZVOLTARE REGIONALĂ VEST

VIZIUNEA

este aceea de a fi un reper profesional de nivel european ce va mobiliza voinţa politică şi va gestiona competent resursele financiare disponibile în vederea susţinerii şi dezvoltării intense şi armonioase a Regiunii Vest.

MISIUNEA

este de a se implica în programarea strategică a dezvoltării economice şi sociale a regiunii, în parteneriat cu actorii locali, de a gestiona competent programele şi proiectele finanţate din fondurile structurale alocate pentru dezvoltarea regiunii, de a iniţia programe pentru promovarea strategică a Regiunii Vest şi de a atrage noi resurse, cu impact asupra bunăstării comunităţii.

VALORILE ORGANIZAȚIEI

- MUNCĂ ÎN ECHIPĂ ȘI COLABORARE
- ORIENTARE SPRE REZULTATE
- RESPECT
- INTEGRITATE
- COMPETENȚĂ PROFESIONALĂ
- RESPONSABILITATE

CAPITOLUL
1

AGENȚIA PENTRU
DEZVOLTARE REGIONALĂ VEST

Atribuțiile generale ale ADR Vest vizează:

Gestionarea la nivel regional a finanțărilor nerambursabile europene acordate prin **Regio - Programul Operațional Regional 2014 – 2020** și **Regio – Programul Operațional Regional 2007-2013**, pentru care ADR Vest îndeplinește rolul de Organism Intermediar în Regiunea Vest.

Realizarea de documente programatice pentru Regiunea Vest: Planul pentru Dezvoltare Regională, Strategia de Specializare Inteligentă sau diferite studii dedicate mediului economic din Regiunea Vest.

Susținerea dezvoltării mediului economic și a domeniului cercetării și inovării în regiune, prin: Enterprise Europe Network (Rețeaua Europeană a Întreprinderilor), asociațiile TIC, AutomotiVEST și Tehimpuls.

Atragerea de investiții și investitori în Regiunea Vest.

Implicarea în proiecte internaționale care contribuie la dezvoltarea Regiunii Vest.

Sprijinirea Consiliului pentru Dezvoltare Regională Vest.

CAPITOLUL
1

AGENȚIA PENTRU
DEZVOLTARE REGIONALĂ VEST

Structura ADR Vest

Pentru îndeplinirea atribuțiilor sale, ADR Vest a dispus pe durata anului 2020 de un număr de **151 de angajați**.

Funcția de director general este deținută de domnul **Sorin Maxim**. Acesta coordonează atât activitatea ADR Vest din Timișoara și județul Timiș, cât și activitatea birourilor teritoriale din Arad, Deva și Reșița.

151 ANGAJAȚI

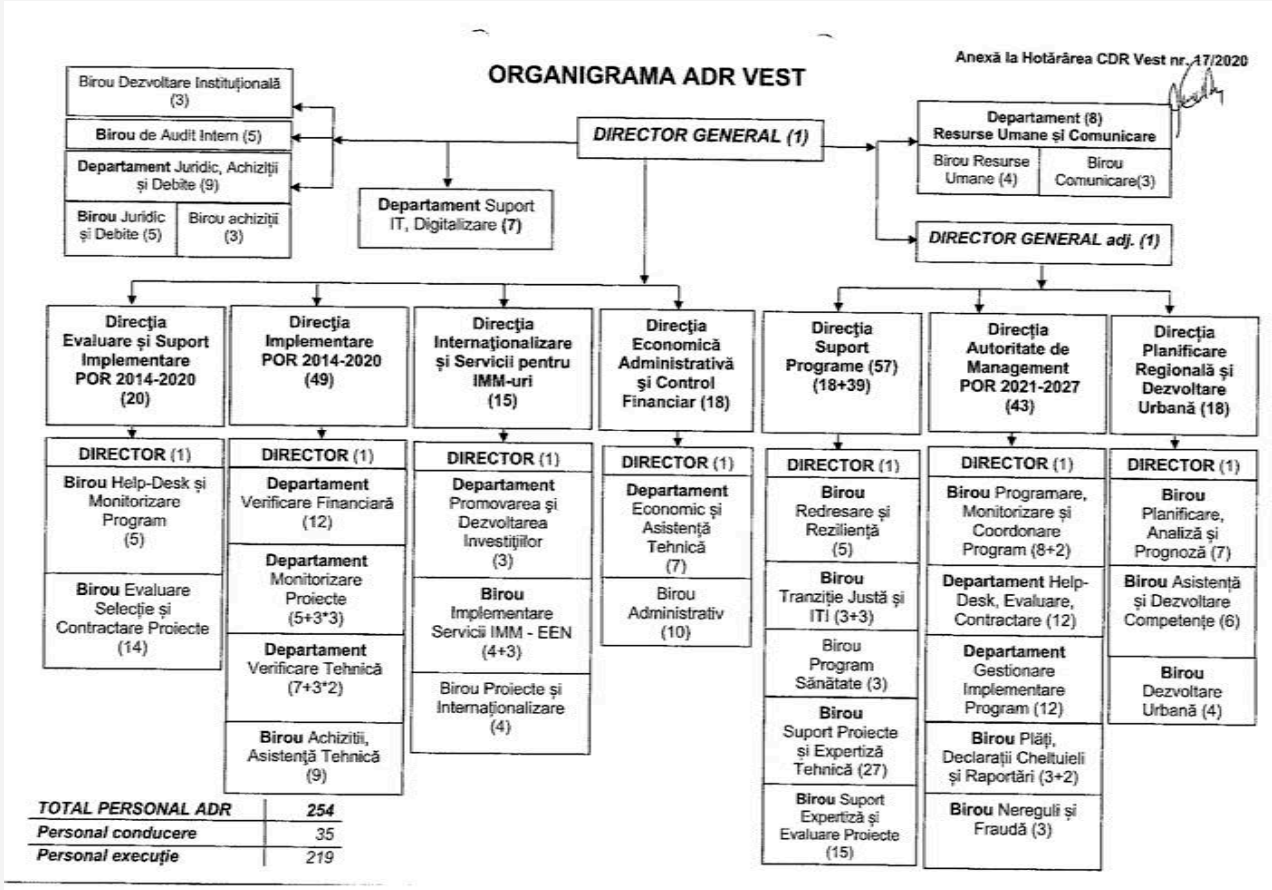

CAPITOLUL
2

CONSILIUL PENTRU
DEZVOLTARE REGIONALĂ VEST

TIMIȘOARA

+40 256 491923
+40 746 156521
+40 256 491981
office@adrvest.ro
Sediul Social: Str. Proclamația de la Timișoara, nr. 5, 300054, Timișoara, ROMÂNIA
Loc desfășurare activitate: Str. Gheorghe Lazăr, nr. 14, 300080, Timișoara, ROMÂNIA

DEVA

+40 254 219770
office.hd@adrvest.ro
office@adrvest.ro
Bd. 1 Decembrie, nr. 28
330025, Deva, ROMÂNIA

ARAD

+40 257 285808
office.ar@adrvest.ro
office@adrvest.ro
Bd. Revoluției, nr. 81
310025, Arad, ROMÂNIA

REȘIȚA

+40 255 213463
office.cs@adrvest.ro
office@adrvest.ro
Piața 1 Decembrie 1918, nr. 1, 320084, Reșița, ROMÂNIA

CAPITOLUL 2

CONSILIUL PENTRU DEZVOLTARE REGIONALĂ VEST

CAPITOLUL
2

CONSILIUL PENTRU DEZVOLTARE REGIONALĂ VEST

Consiliul pentru Dezvoltare Regională Vest (CDR Vest) este un organism regional deliberativ, fără personalitate juridică, care a fost constituit ca urmare a semnării unei Convenții de Asociere a celor patru județe din Regiunea Vest (județele Arad, Caraș-Severin, Hunedoara și Timiș).

ADR Vest asigură secretariatul **CDR Vest** și răspunde în fața Consiliului pentru demersurile și rezultatele sale, acest organism având rolul de coordonator al activităților de elaborare și monitorizare ce decurg din politicile pentru dezvoltare regională la nivelul Regiunii Vest .

CDR Vest funcționează pe principii parteneriale, fiind alcătuit din: președinții celor patru consilii județene din Regiunea Vest, primarii celor patru municipii reședință de județ, patru primari de orașe din regiune (câte unul din fiecare județ) și patru primari de comune din regiune (câte unul din fiecare județ).
Președinția și vicepreședinția consiliului sunt asigurate prin rotație, pentru câte un mandat de un 1 an, de președinții de consilii județene din Regiunea Vest.

CDR Vest a asigurat o bună colaborare în cadrul Regiunii Vest și a sprijinit în permanență ADR Vest, devenind un reper în politica pentru dezvoltare regională din România.

CAPITOLUL
2

CONSILIUL PENTRU
DEZVOLTARE REGIONALĂ VEST

Componența CDR Vest în perioada ianuarie – iunie 2020

Președinte CDR Vest

Mircea Flaviu BOBORA

Președinte, Consiliul Județean Hunedoara

Vicepreședinte CDR Vest

Călin DOBRA

Președinte, Consiliul Județean Timiș

Iustin-Marinel CIONCA-ARGHIR

Președinte, Consiliul Județean Arad

Silviu HURDUZEU

Președinte, Consiliul Județean Caraș-Severin

Componența CDR Vest în perioada decembrie 2020 - prezent

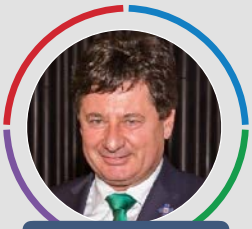

Președinte CDR Vest

Iustin-Marinel CIONCA-ARGHIR

Președinte, Consiliul Județean Arad

Vicepreședinte CDR Vest

Romeo DUNCA

Președinte, Consiliul Județean Caraș-Severin

Laurențiu NISTOR

Președinte, Consiliul Județean Hunedoara

Alin NICA

Președinte, Consiliul Județean Timiș

CAPITOLUL
2

CONSILIUL PENTRU
DEZVOLTARE REGIONALĂ VEST

Componența CDR Vest în perioada ianuarie – iunie 2020

Călin BIBARȚ
Primar, Municipiul Arad

Ioan POPA
Primar, Municipiul Reșița

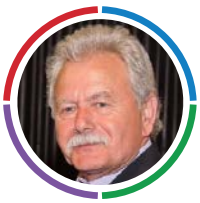

Gheorghe ILE
Primar, Municipiul Vulcan

Nicolae ROBU
Primar, Municipiul Timișoara

Petru ANTAL
Primar, Orașul Pecica

Dumitru URSU
Primar, Orașul Oravița

Dănuț BUHĂESCU
Primar, Orașul Uricani

Teodor PAVEL
Primar, Orașul Recaș

Corneliu POPI-MORODAN
Primar, Comuna Ghioroc

Adrian Sergiu STOICU
Primar, Comuna Bozovici

Tiberiu PĂSCONI
Primar, Comuna Totești

Iosif Ionel TOMA
Primar, Comuna Giroc

CAPITOLUL
2

CONSILIUL PENTRU
DEZVOLTARE REGIONALĂ VEST

Componența CDR Vest în perioada decembrie 2020 - prezent

Călin BIBARȚ
Primar, Municipiul Arad

Petru ANTAL
Primar, Orașul Pecica

Corneliu POPI-MORODAN
Primar, Comuna Ghioroc

Ioan POPA
Primar, Municipiul Reșița

Cristian MICLĂU
Primar, Orașul Băile Herculane

Brian FILIMON
Primar, Comuna Măureni

Dănuț BOBOUȚANU
Primar, Municipiul Hunedoara

Dănuț BUHĂESCU
Primar, Orașul Uricani

Tiberiu PĂSCONI
Primar, Comuna Totești

Dominic FRITZ
Primar, Municipiul Timișoara

Dănuț GROZA
Primar, Orașul Sânnicolau Mare

Ionuț STĂNUȘOIU
Primar, Comuna Ghiroda

CAPITOLUL
2

CONSILIUL PENTRU
DEZVOLTARE REGIONALĂ VEST

În data de 5 februarie 2020, Consiliul pentru Dezvoltare Regională Vest s-a întrunit în ședință ordinară la Deva, la sediul Consiliului Județean Hunedoara.

Ordinea de zi propusă pentru ședință a cuprins:

1.Hotărâre *privind modificarea reprezentantului orașelor din județul Arad în cadrul Consiliului pentru Dezvoltare Regională a Regiunii Vest (CDR Vest), pentru mandatul 2016-2020.*
2.Informare *privind stadiul implementării Programului Operațional Regional 2014–2020 în Regiunea Vest. Informare privind aprobarea supracontractării proiectelor aflate în rezervă pe axele prioritare 3.1. C – Iluminat public, 4 – Dezvoltare urbană, 10 – Infrastructura de educație și 13 – Sprijinirea regenerării orașelor mici și mijlocii.*
3.Informare *referitoare la Memorandumul privind Programele operaționale/ naționale și arhitectura instituțională de gestionare a fondurilor europene aferente Politicii de Coeziune 2021–2027.*
4.Informare *privind perioada de programare 2021-2027 - stadiul activităților de planificare la nivel regional.*
5.Hotărâre *privind aprobarea Raportului de activitate al Agenției pentru Dezvoltare Regională Vest pentru anul 2019. Hotărâre privind aprobarea Raportului de activitate al Consiliului pentru Dezvoltare Regională Vest pentru anul 2019.*
6.Hotărâre *privind aprobarea cuantumului contribuțiilor consiliilor județene din Regiunea Vest la Fondul pentru Dezvoltare Regională al Regiunii Vest pentru anul 2020.*
7.Hotărâre *privind aprobarea cuantumului contribuțiilor pentru funcționarea birourilor regionale pentru cooperare transfrontalieră, Timișoara și Oradea, pentru anul 2020.*
8.Hotărâre *privind aprobarea bugetului de venituri și cheltuieli al Agenției pentru Dezvoltare Regională a Regiunii Vest pentru anul 2020 și avizarea bugetului de venituri și cheltuieli multianual pentru anii 2020-2022.*
9.Hotărâre *privind aprobarea actualizării organigramei multianuale 2020–2022 a Agenției pentru Dezvoltare Regională a Regiunii Vest (ADR Vest).*
10.Hotărâre *privind aprobarea actualizării Regulamentului de Organizare și Funcționare al Agenției pentru Dezvoltare Regională a Regiunii Vest (ADR Vest).*
11.Informare *referitoare la cea de-a VII-a ediție a evenimentului internațional de inovare INNOMATCH 2019.*
12.Diverse.

CAPITOLUL
2

CONSILIUL PENTRU
DEZVOLTARE REGIONALĂ VEST

La şedinţa Consiliului pentru Dezvoltare Regională Vest și-au manifestat dreptul de vot 15 persoane, după cum urmează:

1.Domnul Mircea-Flaviu Bobora – Preşedinte, Consiliul Judeţean Hunedoara
2.Domnul Silviu Hurduzeu – Preşedinte, Consiliul Judeţean Caraș-Severin, reprezentant împuternicit cu drept de vot și pentru **domnul Călin Dobra**, Președinte Consiliul Județean Timiș
3.Domnul Iustin-Marinel Cionca-Arghir – Președinte, Consiliul Județean Arad
4.Domnul Ioan Popa – Primar, Primăria Municipiului Reșița
5.Domnul Adrian Sergiu Stoicu – Primar, Primăria Bozovici
6.Domnul Dumitru Ursu – Primar, Primăria Oravița
7.Domnul Gheorghe Ile - Primar, Primăria Vulcan
8.Domnul Dănuț Buhăescu – Primar, Primăria Uricani
9.Domnul Tiberiu Păsconi – Primar, Primăria Totești
10.Domnul Călin Bibarț – Primar, Primăria Arad
11.Domnul Petru Antal – Primar, Primăria Pecica
12.Domnul Corneliu Popi-Morodan – Primar, Primăria Ghioroc
13.Domnul Dan Diaconu – Viceprimar, Primăria Timișoara, în calitate de reprezentant cu drept de vot în locul **domnului Primar Nicolae Robu**
14.Domnul Pavel Teodor – Primar, Primăria Recaș

CAPITOLUL
2

CONSILIUL PENTRU
DEZVOLTARE REGIONALĂ VEST

Proiecte europene în valoare de peste 1 miliard de euro în Regiunea Vest. Consiliul pentru Dezvoltare Regională Vest a analizat stadiul Regio-POR

Membrii **Consiliului pentru Dezvoltare Regională (CDR) Vest** au discutat, în cadrul ședinței de la Deva, despre investițiile cu finanțare europeană derulate în Regiunea Vest, precum și despre viitoarea perioadă de programare 2021-2027.

A fost analizat stadiul implementării **Regio - Programul Operațional Regional (Regio-POR) 2014-2020** în regiune. Astfel, în cele patru județe din Regiunea Vest erau contractate sau se aflau în curs de contractare, la data de 5 februarie 2020, **557 de proiecte**, în valoare totală de **1,06 miliarde euro,** din care **807 milioane euro** finanțare nerambursabilă.

CAPITOLUL 2

CONSILIUL PENTRU DEZVOLTARE REGIONALĂ VEST

Supracontractare în cadrul Regio-POR – încă 90 de proiecte finanțabile din fonduri europene

Membrii **Consiliului pentru Dezvoltare Regională (CDR) Vest** au discutat, în cadrul ședinței de la Deva, despre investițiile cu finanțare europeană derulate în Regiunea Vest, precum și despre viitoarea perioadă de programare 2021-2027.

A fost analizat stadiul implementării **Regio - Programul Operațional Regional (Regio-POR) 2014-2020** în regiune. Astfel, în cele patru județe din RegiuReprezentanții **Consiliului pentru Dezvoltare Regională (CDR) Vest** au fost informați despre faptul că regiunea va beneficia de alocări suplimentare de fonduri în cadrul **Regio-POR 2014-2020**, în plus față de alocarea financiară inițială a regiunii, care a fost de aproximativ 643 de milioane de euro (fonduri nerambursabile), în urma deciziei Guvernului României de a supracontracta proiectele în rezervă și de a acoperi anumite sume asumate de beneficiari la contractarea proiectelor.

A fost aprobată supracontractarea tuturor proiectelor aflate în rezervă în cadrul POR pe **axele prioritare 3 (3.1.C)** – *Eficiență energetică - Iluminat public*, **4** – *Sprijinirea dezvoltării urbane durabile pentru municipiile reședință de județ* (pentru investiții în mobilitate urbană, regenerare urbană, comunități marginalizate, regenerare urbană și educație), **10** – *Îmbunătățirea infrastructurii educaționale* (investiții privind modernizarea creșelor, a grădinițelor, școlilor, liceelor tehnologice și universităților) și **13** – *Sprijinirea regenerării orașelor mici și mijlocii* (investiții în infrastructura socială, de petrecere a timpului liber și de reabilitare a spațiilor publice).

Ca urmare, în Regiunea Vest vor putea fi supracontractate în total **90 de proiecte** care se aflau în lista de rezervă, cu o valoare a finanțării nerambursabile de 223,80 milioane euro. Acestea vor continua etapele de evaluare și selecție în vederea contractării.

Totodată, vor fi acoperite sume în valoare de 42 milioane euro, asumate din contribuție proprie de către beneficiari, pentru a se încadra în alocările financiare inițiale.

Prin aplicarea acestor măsuri, valoarea proiectelor contractate în Regiunea Vest va ajunge în final la **1,13 miliarde euro – fonduri europene nerambursabile** și o rată de contractare de 176%, conform estimărilor realizate în luna februarie 2020.

În urma supracontractării, în Regiunea Vest ar urma să fie contractate în final proiecte în valoare nerambursabilă de **237 milioane euro** pe Axa 4 – Sprijinirea dezvoltării urbane durabile (158%), **105 milioane euro** pe Axa 13 – Sprijinirea regenerării orașelor mici și mijlocii (468%), **104 milioane euro** pe Axa 10 – Infrastructură educațională (429%) și **26 milioane euro** pe Axa 3 – Eficiență energetică – Iluminat public (278%).

Decizia supracontractării a venit ca urmare a demersurilor realizate prin Asociația Agențiilor pentru Dezvoltare Regională (ROREG). Regiunea Vest erau contractate sau se aflau în curs de contractare, la data de 5 februarie 2020, **557 de proiecte**, în valoare totală de **1,06 miliarde euro,** din care **807 milioane euro** finanțare nerambursabilă.

CAPITOLUL
2

CONSILIUL PENTRU
DEZVOLTARE REGIONALĂ VEST

Planificare și eficiență în implementarea proiectelor europene

Reprezentanții Consiliului pentru Dezvoltare Regională al Regiunii Vest au fost informați totodată cu privire la stadiul activităților de planificare la nivel regional pentru perioada de programare 2021-2027.

Directorul general al ADR Vest, domnul **Sorin Maxim**, a prezentat cele cinci obiective de politică propuse de Comisia Europeană pentru perioada 2021-2027:

- *O Europă mai inteligentă;*
- *O Europă mai verde;*
- *O Europă conectată;*
- *O Europă mai socială;*
- *O Europă mai apropiată de cetățenii săi.*

De asemenea, este prezentat noul proiect care va fi implementat de către **Asociația ROREG – Asociația Agențiilor pentru Dezvoltare Regională din România: „*Sprijin pentru eficientizarea gestionării și implementării Fondurilor Europene Structurale și de Investiții (FESI) la nivelul autorităților publice locale de la nivelul orașelor, municipiilor și județelor din România*”.**

Proiectul, având o valoare estimată de aproximativ **3,3 milioane euro**, beneficiază de finanțare în cadrul Programului Operațional Asistență Tehnică 2014-2020, iar ținta este de a sprijini activitatea autorităților publice locale din fiecare regiune, beneficiari sau potențiali beneficiari de finanțare europeană.

Proiectul presupune acordarea de sprijin autorităților locale pentru creșterea eficienței gestionării și implementării proiectelor europene, precum și dezvoltarea activităților de cooperare intra și inter-regională la nivelul județelor, orașelor și municipiilor din România, fiind vizate:

- *Identificarea de proiecte pentru perioada 2021-2027, prin pregătirea unui portofoliu de proiecte la nivelul localităților urbane;*
- *Implementarea proiectelor finanțate în cadrul perioadei 2014-2020 prin activități de tip instruire și schimb de experiență derulate la nivel intra și inter-regional;*
- *Valorizarea și dezvoltarea expertizelor locale și regionale, precum și consacrarea unor domenii de bună practică la nivel național în domeniul FESI;*
- *Crearea unui cadru formal și sustenabil de colaborare și comunicare în domeniul FESI cu scopul intensificării cooperării pe diferite paliere: local, județean, regional și inter-regional.*

Proiectul, care se va desfășura pe o perioadă de 30 de luni, presupune ca etape:

- *identificarea și analiza nevoilor de competențe și analiza proiectelor implementate;*
- *identificarea de propuneri concrete pentru simplificarea sistemului de implementare de proiecte cu finanțare din FESI;*
- *dezvoltarea unui site, a unei platforme și a unei baze de date;*
- *derularea de seminarii de instruire și schimburi de experiență;*
- *conferințe naționale și regionale;*
- *identificarea și pregătirea unui portofoliu de proiecte pentru 2021-2027;*
- *suport pentru beneficiari în pregătirea documentației tehnico-economice a proiectelor de investiții.*

În cadrul aceleiași ședințe din data de 5 februarie, de la Deva, membrii CDR Vest au adoptat mai multe hotărâri: au aprobat bugetul de venituri și cheltuieli al Agenției pentru Dezvoltare Regională a Regiunii Vest pentru anul 2020 și au avizat bugetul multianual pentru anii 2020-2022, au aprobat cuantumul contribuțiilor consiliilor județene din Regiunea Vest la Fondul pentru Dezvoltare Regională al Regiunii Vest și cuantumul contribuțiilor pentru funcționarea birourilor regionale pentru cooperare transfrontalieră Timișoara și Oradea pentru 2020.

Totodată, au fost actualizate organigrama multianuală pentru 2020-2022 și Regulamentul de Organizare și Funcționare al ADR Vest.

Un alt punct pe ordinea de zi a vizat aprobarea Raportului de activitate al Agenției pentru Dezvoltare Regională Vest și a Raportului de activitate al Consiliului pentru Dezvoltare Regională Vest pentru anul 2019.

CAPITOLUL
2

CONSILIUL PENTRU
DEZVOLTARE REGIONALĂ VEST

9 HOTĂRÂRI ADOPTATE

În ședința Consiliului pentru Dezvoltare Regională al Regiunii Vest din data de 5 februarie 2020 au fost adoptate următoarele hotărâri:

- ***HOTĂRÂREA nr. 1/2020*** - privind modificarea reprezentantului orașelor din județul Arad în cadrul Consiliului pentru Dezvoltare Regională al Regiunii Vest pentru mandatul 2016-2020;
- ***HOTĂRÂREA nr. 2/2020*** - privind aprobarea Raportului de activitate al Agenției pentru Dezvoltare Regională a Regiunii Vest (ADR Vest) pentru anul 2019;
- ***HOTĂRÂREA nr. 3/2020*** - privind aprobarea Raportului de activitate al Consiliului pentru Dezvoltare Regională al Regiunii Vest (CDR Vest) pentru anul 2019;
- ***HOTĂRÂREA nr. 4/2020*** - privind aprobarea cuantumului contribuțiilor Consiliilor Județene din Regiunea Vest la Fondul pentru Dezvoltare Regională al Regiunii Vest, pentru anul 2020;
- ***HOTĂRÂREA nr. 5/2020*** - privind aprobarea cuantumului contribuţiilor pentru funcţionarea Biroului Regional pentru Cooperare Transfrontalieră Timişoara pentru anul 2020;
- ***HOTĂRÂREA nr. 6/2020*** - privind aprobarea cuantumului contribuțiilor pentru funcționarea Biroului Regional pentru Cooperare Transfrontalieră Oradea pentru anul 2020;
- ***HOTĂRÂREA nr. 7/2020*** - privind aprobarea bugetului de venituri și cheltuieli al Agenţiei pentru Dezvoltare Regională a Regiunii Vest pentru anul 2020 și avizarea bugetului de venituri și cheltuieli multianual pentru anii 2020-2022;
- ***HOTĂRÂREA nr. 8/2020*** - privind aprobarea actualizării organigramei multianuale a Agenției pentru Dezvoltare Regională a Regiunii Vest pentru perioada 2020-2022;
- ***HOTĂRÂREA nr. 9/2020*** - privind aprobarea actualizării Regulamentului de Organizare și Funcționare al Agenției pentru Dezvoltare Regională a Regiunii Vest;

CAPITOLUL 2

CONSILIUL PENTRU DEZVOLTARE REGIONALĂ VEST

În data de 3 decembrie 2020, Consiliul pentru Dezvoltare Regională Vest s-a întrunit în ședință ordinară la Arad, la sediul Consiliului Județean Arad.

Ordinea de zi propusă pentru ședință a cuprins:

1. Hotărâre *privind aprobarea componenței Consiliului pentru Dezvoltare Regională Vest pentru perioada 2020 – 2024.*

2. Hotărâre *privind alegerea președintelui și a vicepreședintelui Consiliului pentru Dezvoltare Regională Vest.*

3. Hotărâre *privind aprobarea nominalizării membrilor Consiliului pentru Dezvoltare Regională și reprezentanților mediului de afaceri/ mediului academic/ societatea civilă din Regiunea Vest în cadrul Comitetului de Monitorizare pentru Programul Operațional Regional 2014-2020.*

4. Informare *privind stadiul implementării Programului Operațional Regional 2014–2020 în Regiunea Vest.*

5. Informare *privind Programul Operațional Regional 2021-2027 - Regiunea Vest, gestionat de Agenția pentru Dezvoltare Regională Vest în calitate de Autoritate de Management.*

6. Informare *privind Cadrul Instituțional și finanțările disponibile din fondurile europene pentru perioada de programare 2021-2027: Planul Național de Relansare și Reziliență, Fondul de Tranziție Justă și Programul Operațional Sănătate. Portofoliu de proiecte Planul Național de Relansare și Reziliență.*

7. Informare *privind Portofoliul de proiecte de infrastructură din Regiunea Vest selectate pentru finanțarea documentațiilor tehnico-economice din Programul Operațional de Asistență Tehnică 2014-2020, în baza OUG 88/2020.*

8. Hotărâre *privind aprobarea listei de proiecte prioritare aferente domeniului infrastructurii rutiere de interes județean, inclusiv variantele ocolitoare și/sau drumuri de legătură, la nivelul Regiunii Vest.*

9. Hotărâre *privind aprobarea Raportului de activitate al Agenției pentru Dezvoltare Regională Vest pentru perioada ianuarie – iunie 2020. Hotărâre privind aprobarea Raportului de activitate al Consiliului pentru Dezvoltare Regională Vest pentru perioada ianuarie – iunie 2020.*

10. Informare *privind documentele strategice de planificare pentru perioada 2021-2027. Hotărâre privind aprobarea Strategiei de Specializare Inteligentă a Regiunii Vest 2021-2027.*

11. Hotărâre *privind aprobarea actualizării organigramei Agenției pentru Dezvoltare Regională a Regiunii Vest (ADR Vest).*

12. Hotărâre *privind aprobarea cuantumului contribuțiilor consiliilor județene din Regiunea Vest la Fondul pentru Dezvoltare Regională al Regiunii Vest pentru anul 2021.*

13. Hotărâre *privind aprobarea cuantumului contribuțiilor pentru funcționarea birourilor regionale pentru cooperare transfrontalieră România-Serbia, din Timișoara, și România-Ungaria, din Oradea, pentru anul 2021.*

14. Hotărâre *privind aprobarea bugetului de venituri și cheltuieli al Agenției pentru Dezvoltare Regională a Regiunii Vest pentru anul 2021 și avizarea bugetului de venituri și cheltuieli multianual pentru anii 2021-2023.*

15. Hotărâre *privind aprobarea situațiilor financiare ale Agenției pentru Dezvoltare Regională pentru anul 2019.*

16. Diverse

CAPITOLUL
2

CONSILIUL PENTRU
DEZVOLTARE REGIONALĂ VEST

La şedinţa Consiliului pentru Dezvoltare Regională Vest și-au manifestat dreptul de vot 13 persoane, după cum urmează:

1.Domnul Iustin-Marinel Cionca-Arghir – Preşedinte, Consiliul Judeţean Arad
2.Domnul Alin-Adrian Nica – Preşedinte, Consiliul Judeţean Timiş
3.Domnul Călin Bibarț – Primar, Primăria Arad
4.Domnul Petru Antal - Primar, Primăria Pecica
5.Domnul Corneliu Popi-Morodan – Primar, Primăria Ghioroc
6.Domnul Ruben Laţcău – Viceprimar, Primăria Timişoara, în calitate de reprezentant cu drept de vot în locul **domnului Primar Samuel Dominic Fritz**
7.Domnul Dănuț Groza – Primar, Primăria Sânnicolau Mare
8.Domnul Ionuț Stănușoiu – Primar, Primăria Ghiroda
9.Domnul Cristian Miclău – Primar, Primăria Băile Herculane
10.Domnul Brian Filimon – Primar, Primăria Măureni

11.Domnul Dan Bobouţanu – Primar, Primăria Hunedoara
12.Domnul Dănuț Buhăescu – Primar, Primăria Uricani
13.Domnul Tiberiu Păsconi – Primar, Primăria Toteşti

De asemenea, la prima parte a şedinţei CDR Vest au fost prezenţi, în format online:
1.Domnul Romeo-Dan Dunca – Preşedinte, Consiliul Judeţean Caraş-Severin
2.Domnul Ioan Popa – Primar, Primăria Reşiţa

CAPITOLUL
2

CONSILIUL PENTRU
DEZVOLTARE REGIONALĂ VEST

Stadiul Regio-POR în Regiunea Vest

În cadrul primei ședințe în noul format, membrii CDR Vest au fost informați despre **stadiul implementării Programului Operațional Regional 2014-2020** și, precum și despre **Programul Operațional Regional 2021-2027 - Regiunea Vest***, program care va fi gestionat de Agenția pentru Dezvoltare Regională Vest în calitate de Autoritate de Management.*

În cadrul **Regio-POR 2014-2020,** în Regiunea Vest erau contractate, la data ședinței, **750 de proiecte**, în valoare totală de aproape **1,3 miliarde euro**, valoarea finanțării nerambursabile depășind deja **1 miliard de euro, față de o alocare inițială de 634 milioane euro**.

Alte **247 de proiecte** se aflau în evaluare sau precontractare, având o valoare totală de **392,71 milioane euro** și **198,24 milioane euro** valoarea finanțării nerambursabile. În total, erau depuse **1.510 proiecte** la nivelul regiunii, valoarea lor totală depășind **2,2 miliarde euro.**

Directorul general al ADR Vest, **domnul Sorin Maxim,** a prezentat o situaţie detaliată a contractelor încheiate în Regiunea Vest pe fiecare dintre axele de finanţare ale POR 2014-2020. De asemenea, a menţionat că mai sunt proiecte în rezervă în valoare de aproape 160 de milioane de euro, care vor fi eligibile pe următorul ciclu de finanţare.

CAPITOLUL
2

CONSILIUL PENTRU
DEZVOLTARE REGIONALĂ VEST

Parteneriate interjudețene în beneficiul cetățenilor

Președintele Consiliului Județean Arad, **domnul Iustin Cionca**, a vorbit în plenul CDR Vest despre necesitatea unei colaborări permanente între administrațiile județene din zona de vest extinsă, în vederea implementării de proiecte majore în beneficiul cetățenilor.

„Noi ne-am făcut un calcul din care rezultă că vom avea în următorul ciclu electoral investiţii de peste 1 miliard de euro din fonduri europene în judeţul nostru şi sigur că, pentru a reuşi să facem lucrul acesta, avem nevoie de parteneriate, în primul rând cu ADR Vest, dar şi cu fiecare consiliu judeţean din regiunea noastră. Am avut o întâlnire cu domnul preşedinte Alin Nica, ne-am fixat deja prioritățile de investiţii în domeniul infrastructurii rutiere, privind drumurile care vor lega cele două judeţe. De asemenea, cu domnul preşedinte Bolojan (n.a. – Ilie Bolojan, președintele Consiliului Județean Bihor) *am semnat un protocol, un parteneriat între cele două judeţe, pentru a realiza împreună cu Ministerul Transporturilor drumul expres Arad-Oradea, un proiect cu o valoare cum nu am mai avut până acum, 1 miliard de euro, care practic va avea regimul unei autostrăzi şi care va duce la dezvoltarea celor două judeţe. Avem proiecte şi pentru construcţia de spitale, pentru infrastructura rutieră şi ne dorim ca în acest ciclu să modernizăm legăturile cu judeţul Timiş, să lucrăm la legături rutiere noi cu judeţul Bihor şi avem şi un drum prin Compania Naţională de Investiţii cu judeţul Hunedoara. Toate aceste proiecte sunt în logica dezvoltării comune a întregii regiuni”,* a punctat **domnul Iustin Cionca**.

CAPITOLUL 2

CONSILIUL PENTRU DEZVOLTARE REGIONALĂ VEST

Alocare de 1,140 mld. euro pentru POR 2021-2027 Vest

În ceea ce privește viitoarea perioadă de programare**, membrii CDR Vest au fost informați cu privire la faptul că Agenția pentru Dezvoltare Regională Vest,** în calitate de **Autoritate de Management pentru Programul Operațional Regional 2021-2027 în Regiunea Vest**, a elaborat prima versiune a acestui program, care a fost transmisă Comisiei Europene și au loc negocieri pe marginea ei.
„Alocarea totală este dublă faţă de cea pe care am avut-o pe actualul program. Avem deja alocat, pe FEDR, 1,140 miliarde de euro, o sumă consistentă doar pe POR. Este un lucru extraordinar", a declarat directorul general al ADR Vest, **domnul Sorin Maxim.**

Cu această ocazie, **domnul Maxim** le-a prezentat noilor membri CDR Vest câteva aspecte vizavi de starea socio-economică a regiunii: *ponderea PIB-ului în Regiunea Vest (48% Timiş, 12% Caraş-Severin, 17% Hunedoara, 23% Arad), densitatea IMM-urilor/ 1.000 de locuitori, piramida demografică, finanţarea cercetării, evoluţia pieţei muncii, suprafaţa spaţiilor verzi, gradul de ocupare al unităţilor de învăţământ, numărul monumentelor istorice etc.* El a menţionat că sunt lucruri de care se va ţine cont în implementarea politicii de coeziune, inclusiv în stabilirea cofinanţării pe următorul program.

Totodată, directorul general al ADR Vest a atras atenţia că este necesară creşterea numărului de firme în judeţele Caraş-Severin şi Hunedoara pentru a ajunge la o masă critică de dezvoltare.
Domnul Sorin Maxim a prezentat în detaliu investiţiile care se vor finanţa în cadrul fiecăreia dintre noile priorităţi şi în acest context a prezentat câteva dintre planurile ADR Vest pentru perioada următoare. De exemplu, înfiinţarea unei agenţii pentru inovare regională şi a unui număr de patru centre de excelenţă, câte unul în fiecare judeţ, orientate către obiectivele prioritare cuprinse în Strategia de Specializare Inteligentă, care să educe tinerii cu privire la antreprenoriat şi noile tehnologii.

În domeniul mediului, de exemplu, **domnul Maxim** a explicat că se doreşte implementarea unui sistem de măsurare şi monitorizare a consumului de energie în toate clădirile publice (şcoli, spitale, şamd) pentru a crea o presiune şi în zona de optimizare a acestor consumuri, dincolo de instrumentele de reabilitare termică. De asemenea, el a anunţat că se doreşte o simplificare importantă a procedurilor în zona de eficientizare energetică a blocurilor de locuinţe.
Noutăţi vor fi şi în zona de educaţie, AP 5. *„Vrem să pornim de la elevi, să mapăm nişte servicii minime în zona de educaţie în fiecare şcoală în idee să existe un pachet de laboratoare, servicii, bănci, resurse pe care copiii le folosesc, şi să mapăm toate şcolile din regiune. Şi, bineînţeles, vor continua lucrările la infrastructură şi vom ţine cont de ceea ce spun cifrele: presiune mare există mai ales în zona periurbană, zona urbană funcţională, cum sunt Arad şi Timişoara, unde s-au mutat foarte multe persoane şi e nevoie de creşe şi grădiniţe*", a afirmat **domnul Maxim.**

Primarul Dănuţ Buhăescu a ridicat problema transportului şcolar care trebuie susţinut, mai ales în judeţele cu un teritoriu întins şi zone izolate.

Domnul Sorin Maxim l-a asigurat că în discuţiile cu Comisia Europeană s-a avut în vedere şi acest lucru – posibilitatea de a include în pachetele de servicii pentru elevi inclusiv transportul, iar reprezentanţii Comisiei sunt deschişi şi aşteaptă o propunere în acest sens. Va exista o soluţie, mai ales că Valea Jiului va avea propria strategie integrată de dezvoltare şi o alocare dedicată, a completat el.

CAPITOLUL
2

CONSILIUL PENTRU
DEZVOLTARE REGIONALĂ VEST

Proiecte de infrastructură prioritare

Un punct distinct pe ordinea de zi a ședinței CDR Vest a vizat **portofoliul de proiecte de infrastructură din Regiunea Vest selectate pentru finanțarea pregătirii documentațiilor tehnico-economice prin Programul Operațional de Asistență Tehnică 2014-2020**, proiecte pentru care beneficiarii vor avea obligația să depună cereri de finanțare în perioada de programare 2021-2027 pentru realizarea investițiilor.

Regiunea Vest beneficiază de o alocare de peste 34,2 milioane lei pentru pregătirea de proiecte.

Membrii CDR au aprobat totodată **lista de proiecte prioritare aferente domeniului infrastructurii rutiere de interes judeţean, inclusiv variante ocolitoare şi/ sau drumuri de legătură**, la nivelul Regiunii Vest. Lista cuprinde patru proiecte, care au o valoare estimată de aproape 113 milioane euro (TVA inclus):

- ***„Modernizare rețea rutieră în zona de nord a județului Arad”*** (Județul Arad);
- ***„Modernizare DJ 571 - Intersecție DN 57 - Moldova Nouă - Cărbunari - Sasca Montană - Ciuchici (intersecție DN 57)”*** (Județul Caraș-Severin);
- ***„Modernizare DJ 705 A: Orăștie - Costești - Sarmizegetusa Regia, km 2+200 - 19+465”*** (Județul Hunedoara);
- „***Construirea drumului județean de legătură pentru conectarea Aeroportului Internațional "Traian Vuia” Timișoara la Autostrada A1”*** (Județul Timiș).

CAPITOLUL 2

CONSILIUL PENTRU DEZVOLTARE REGIONALĂ VEST

Noi oportunități de finanțare

La ședința Consiliului pentru Dezvoltare Regională Vest din 3 decembrie a participat, la invitația ADR Vest, și domnul **Adrian Mariciuc, secretar de stat în cadrul Ministerului Fondurilor Europene la vremea respectivă**, care le-a prezentat membrilor CDR Vest programele europene naționale **disponibile în viitoarea perioadă de programare şi oportunităţile de finanţare care vor exista**.

Domnul Mariciuc a trecut în revistă toate noile programe. *„Legat de perioada de programare 2021-2027, probabil acesta este momentul în care România se află în faţa unei oportunităţi imense. Vorbim, pentru un interval relativ scurt, de axproximativ 10 ani, de o valoare de circa 87 de miliarde de euro, din calculele mele. În zona de politică de coeziune, s-a ajuns la un acord privind valorile aferente fiecărui stat, România va avea la dispoziţie 28,5 miliarde euro. Pe de altă parte, având în vedere contextul şi pandemia, Comisia Europeană a propus statelor europene un Mecansim de Redresare şi Rezilienţă ca răspuns pe termen mediu şi lung la criza COVID-19. Conform calculelor preliminare, România ar urma să beneficieze de aproximattiv 33 de miliarde de euro, e drept sub formă de granturi, dar şi credit. Tot ca răspuns la criză, există şi acest instrument relativ nou, acest Fond pentru Tranziţie Justă, cu aproximativ 2,2 miiliarde de euro pentru România*”, a detaliat **secretarul de stat**.

Politica de coeziune se traduce în programe operaţionale, care vor fi concentrate pe investiţii. România pregăteşte 16 programe operaţionale, dintre care 8 vor fi programele operaţionale regionale.

Pe zona de relansare şi rezilienţă, a fost elaborat ***Planul Naţional de Relansare şi Rezilienţă (PNRR)***, o primă versiune tehnică de lucru a acestui document. PNRR cuprinde atât investiţii, cât şi o parte de reforme care trebuie realizate.

Domnul Mariciuc a prezentat pe larg în ce vor consta politica de coeziune – programele operaţionale şi Planul Naţional de Relansare şi Rezilienţă, a vorbit despre termene, mecanisme de rambursare, cofinanţări etc. El le-a recomandat membrilor CDR Vest să urmărească documentele strategice naţionale şi să se implice în elaborarea lor, pentru a se asigura că intenţiile lor de finanţare să vor regăsi în acestea.

Reprezentantul Guvernului a pus un accent deosebit pe Programul Operaţional de Sănătate, care propune 7 axe prioritare, prin care vor fi finanţate trei spitale regionale şi va fi dezvoltată infrastructura spitalicească.

În ceea ce privește PNRR**, domnul Mariciuc** le-a recomandat reprezentanţilor administraţiilor publice locale să introducă în bugetele pe anul 2021 proiectele pe care doresc să le propună în cadrul acestui mecanism pentru că va fi nevoie de proiecte mature pentru a putea absorbi banii alocaţi.

Domnul Sorin Maxim a explicat că există o listă ipotetică de proiecte, pentru care se finanţează pregătirea documentaţiilor tehnico-economice, dar această listă nu este închisă. La rândul său, el a atras atenţia că este nevoie de proiecte multe şi proiecte mature, urmând ca ele să fie finanțate pe un program sau altul.

„Secretul este acum să riscăm puţin în investiţii. Trebuie făcute cât mai multe documentaţii pe liniile pe care le-am prezentat. Din ce pregătiţi, într-o formă sau alta, pe un program sau altul, cu mici ajustări, proiectele vor putea fi finanţate toate”, a adăugat **directorul general al ADR Vest**.

CAPITOLUL
2

CONSILIUL PENTRU
DEZVOLTARE REGIONALĂ VEST

14 HOTĂRÂRI ADOPTATE

În ședința Consiliului pentru Dezvoltare Regională al Regiunii Vest din data de 3 decembrie 2020 au fost adoptate următoarele hotărâri:

HOTĂRÂREA nr. 10/2020 - privind aprobarea componenţei Consiliului pentru Dezvoltare Regională al Regiunii Vest pentru perioada 2020-2024;

HOTĂRÂREA nr. 11/2020 - privind alegerea Preşedintelui şi a Vicepreşedintelui Consiliului pentru Dezvoltare Regională al Regiunii Vest;

HOTĂRÂREA nr. 12/2020 - privind aprobarea nominalizării membrilor Regiunii Vest în cadrul Comitetului de Monitorizare pentru Programul Operaţional Regional 2014-2020;

HOTĂRÂREA nr. 13/2020 - privind aprobarea listei de proiecte prioritare aferente domeniului infrastructurii rutiere de interes judeţean, inclusiv variantele ocolitoare şi/sau drumuri de legătură, la nivelul Regiunii Vest;

HOTĂRÂREA nr. 14/2020 - privind aprobarea Raportului de activitate al Agenției pentru Dezvoltare Regională a Regiunii Vest pentru perioada ianuarie – iunie 2020;

HOTĂRÂREA nr. 15/2020 - privind aprobarea Raportului de activitate al Consiliului pentru Dezvoltare Regională Vest pentru perioada ianuarie – iunie 2020;

HOTĂRÂREA nr. 16/2020 - privind aprobarea Strategiei Regionale de Specializare Inteligentă 2021-2027 a Regiunii Vest;

HOTĂRÂREA nr. 17/2020 - privind aprobarea actualizării organigramei Agenţiei pentru Dezvoltare Regională a Regiunii Vest (ADR Vest);

HOTĂRÂREA nr. 18/2020 - privind aprobarea cuantumului contribuţiilor Consiliilor Judeţene din Regiunea Vest la Fondul pentru Dezvoltare Regională al Regiunii Vest pentru anul 2021;

HOTĂRÂREA nr. 19/2020 - privind aprobarea cuantumului contribuţiilor pentru funcţionarea Biroului Regional pentru Cooperare Transfrontalieră România-Serbia din Timişoara pentru anul 2021;

HOTĂRÂREA nr. 20/2020 - privind aprobarea cuantumului contribuţiilor pentru funcţionarea Biroului Regional pentru Cooperare Transfrontalieră România-Ungaria din Oradea pentru anul 2021;

HOTĂRÂREA nr. 21/2020 - privind aprobarea bugetului de venituri și cheltuieli al Agenţiei pentru Dezvoltare Regională a Regiunii Vest pentru anul 2021 și avizarea bugetului de venituri și cheltuieli multianual pentru anii 2021-2023;

HOTĂRÂREA nr. 22/2020 - privind aprobarea situaţiilor financiare ale Agenţiei pentru Dezvoltare Regională pentru anul 2019;

HOTĂRÂREA nr. 23/2020 - privind mandatarea directorului Agenţiei pentru Dezvoltare Regională a Regiunii Vest (ADR Vest) în vederea achiziționării unui imobil cu destinația de sediu.

CAPITOLUL 3

FINANȚĂRI EUROPENE

CAPITOLUL 3

FINANȚĂRI EUROPENE

ADRVEST

Agenția pentru Dezvoltare Regională Vest (ADR Vest) are rolul de Organism Intermediar pentru două programe operaționale gestionate la nivelul Regiunii Vest:

Regio PROGRAMUL OPERAȚIONAL REGIONAL Călătoria continuă!

Regio-Programul Operațional Regional 2014 - 2020 – acest program se află în plin proces de implementare

Regio PROGRAMUL OPERAȚIONAL REGIONAL

Regio-Programul Operațional Regional 2007 - 2013 – acesta se află în ultima parte a sa, ADR Vest monitorizând investițiile finanțate prin program

CAPITOLUL 3

FINANȚĂRI EUROPENE

Regio
PROGRAMUL OPERAȚIONAL REGIONAL

Regio - Programul Operaţional Regional (Regio-POR) 2007-2013 a fost finanțat din Fondul European pentru Dezvoltare Regională și a urmărit sprijinirea unei dezvoltări economice şi sociale echilibrate teritorial şi durabile a regiunilor României, corespunzător nevoilor lor şi resurselor specifice, prin concentrarea asupra polilor urbani de creştere, îmbunătăţirea condiţiilor infrastructurii şi ale mediului de afaceri.

În funcție de specificul fiecărei axe prioritare și fiecărui domeniu de intervenție, programul s-a adresat: autorităților publice, companiilor private, organizațiilor neguvernamentale, universităților de stat, furnizorilor de servicii sociale, dar și instituțiilor de cult organizate ca persoane juridice de utilitate publică.

***Proiectele finanțate prin Regio-POR 2007 - 2013 au fost extrem de diverse**, vizând de la spații publice urbane, blocuri, drumuri, școli, centre sociale, ambulatorii și centre pentru situații de urgență, până la situri poluate, companii private (centre de afaceri și microîntreprinderi), infrastructura pentru turism și patrimoniul cultural.*

REGIUNEA VEST

ALOCARE FINANCIARĂ	**446,62** milioane euro
PROIECTE FINALIZATE	**390**

Valoare totală **687,66 milioane euro**	Valoare finanțare nerambursabilă **500,44 milioane euro**

Regio - Programul Operațional Regional 2014-2020

Regiunea Vest dispune de o alocare financiară de **643,65 milioane euro** prin Regio-Programul Operațional Regional (POR) 2014-2020 (conform realocării aprobate de CMPOR în februarie 2020).

La fel ca în cazul Regio-Programul Operațional Regional 2007-2013, Regio-Programul Operațional Regional (POR) 2014-2020 este finanțat prin Fondul European pentru Dezvoltare Regională al Uniunii Europene.

Acest program continuă să finanțeze investiții precum cele pe care le-a sprijinit în perioada de programare 2007 – 2013: dezvoltare urbană, reabilitarea termică de blocuri de locuințe, infrastructură socială, de sănătate și educațională, întreprinderi mici și mijlocii și microîntreprinderi, infrastructură de drumuri, turism și patrimoniu cultural. Pe lângă aceste tipuri de investiții, Regio - POR 2014-2020 sprijină și investiții care nu au fost finanțate în perioada de programare anterioară, precum cele care vizează transportul public urban, reabilitarea termică a clădirilor publice, regenerarea urbană, sprijinirea comunităților dezavantajate și centrele de transfer tehnologic.

Managementul, gestionarea şi implementarea POR sunt în sarcina Ministerului Dezvoltării, Lucrărilor Publice și Administrației, desemnat Autoritate de Management pentru acest program. Cele opt Agenţii pentru Dezvoltare Regională au fost desemnate prin Hotărârea de Guvern nr. 1183 din 29 decembrie 2014, Organisme Intermediare pentru implementarea Programului Operaţional Regional 2014-2020. Ele au atribuţii delegate de către Autoritatea de Management (AM), conform unui acord cadru semnat cu AM POR.

Obiectivul general al programului este creșterea competitivității economice și îmbunătăţirea condițiilor de viață ale comunităților locale și regionale prin sprijinirea dezvoltării mediului de afaceri, a condițiilor infrastructurale și a serviciilor, care să asigure o dezvoltare sustenabilă a regiunilor, capabile să gestioneze în mod eficient resursele, să valorifice potențialul lor de inovare și de asimilare a progresului tehnologic.

Regio - POR 2014-2020 este structurat în 15 axe prioritare, după cum urmează:

CAPITOLUL 3

FINANȚĂRI EUROPENE

1. *Promovarea transferului tehnologic*
2. *Îmbunătăţirea competitivităţii întreprinderilor mici şi mijlocii*
3. *Sprijinirea tranziției către o economie cu emisii scăzute de carbon*
4. *Sprijinirea dezvoltării urbane durabile*
5. *Îmbunătățirea mediului urban și conservarea, protecția și valorificarea durabilă a patrimoniului cultural*
6. *Îmbunătățirea infrastructurii rutiere de importanță regională*
7. *Diversificarea economiilor locale prin dezvoltarea durabilă a turismului*
8. *Dezvoltarea infrastructurii sanitare şi sociale*
9. *Sprijinirea regenerării economice și sociale a comunităților defavorizate din mediul urban*
10. *Îmbunătățirea infrastructurii educaționale*
11. *Extinderea geografică a sistemului de înregistrare a proprietăţilor în cadastru şi cartea funciară*
12. *Asistenţă tehnică*
13. *Sprijinirea regenerării orașelor mici și mijlocii*
14. *Crearea infrastructurii spitalelor regionale de urgență*
15. *Inițiativă pentru IMM-uri*

Dintre acestea:

- **774 proiecte** au fost **contractate,** având o valoare totală de **1.321,93 milioane euro** și **1058,38 milioane euro** valoarea finanțării nerambursabile. Dintre acestea, **756 proiecte**, cu o valoare nerambursabilă de **1.052,55 milioane euro**, se află în implementare sau au fost finalizate. La acestea, se adaugă 15 proiecte contractate în cadrul apelurilor SUERD, cu o valoare nerambursabilă de 24,76 milioane euro. 18 proiecte, cu o valoare nerambursabilă de 5,83 milioane euro, au fost reziliate;
- **221 de proiecte** se află în **evaluare/ precontractare,** având o valoare totală de **355,12 milioane euro** și **179,36 milioane euro** valoarea finanțării nerambursabile;
- **12 proiecte** se află în **rezervă,** având o valoare totală de **181,14 milioane euro** și **172,47 milioane euro** valoarea finanțării nerambursabile;
- **508 proiecte** au fost **respinse/ retrase,** având o valoare totală de **396,45 milioane euro** și **292,13 milioane euro** valoarea finanțării nerambursabile.

Pe durata anului 2020 au fost depuse **164 proiecte în Regiunea Vest**

REGIUNEA VEST	
PROIECTE DEPUSE până în prezent	**1.515**
Valoare totală **2.254,64 milioane euro**	Valoare finanțare nerambursabilă **1.702,34 milioane euro**

CAPITOLUL 3

FINANȚĂRI EUROPENE

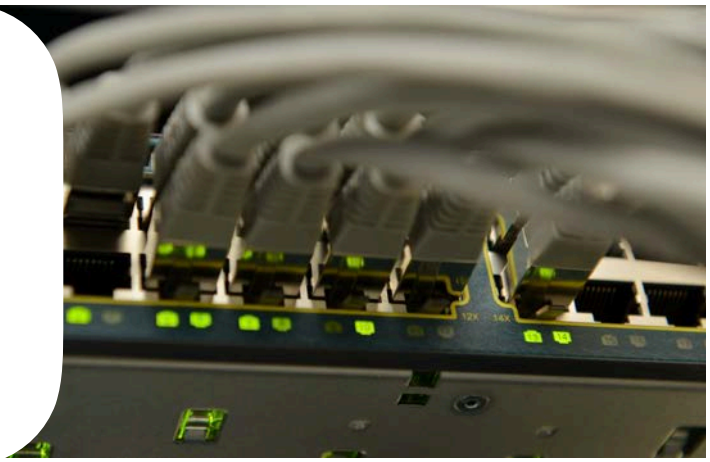

Promovarea transferului tehnologic

Prioritatea de investiții 1.1.A: Entități de inovare și transfer tehnologic

Alocarea financiară regională - 4,06 milioane euro

Apelul 1 + Apelul 2

- **Total depuse: 15 proiecte**, cu o valoare nerambursabilă de **8,14 milioane euro**
- **Contractate: 2 proiecte**, cu o valoare nerambursabilă de **0,79 milioane euro**
- În evaluare/precontractare: 7 proiecte, cu o valoare nerambursabilă de 1,13 milioane euro
- **Respinse/ Retrase: 6 proiecte**, cu o valoare nerambursabilă de **6,22 milioane euro.**

Valoarea proiectelor contractate și aflate în evaluare/precontractare reprezintă **47,29%** din alocarea financiară regională.

Prioritatea de investiții 1.1.B: Parcuri științifice și tehnologice

Alocarea financiară inițială - 4,02 milioane euro. Conform realocării aprobate de CMPOR în februarie 2020, valoarea a fost transferată către Prioritatea de investiții 1.1.C: Parteneriate IMM și ITT.

Total depuse: *0 proiecte*

Prioritatea de investiții 1.1.C: Parteneriate IMM și ITT

Alocarea financiară regională - 7,98 milioane euro

Apelul 1 + Apelul 2

- **Total depuse: 5 proiecte**, cu o valoare nerambursabilă de **0,90 milioane euro**
- **În evaluare: 1 proiect**, cu o valoare nerambursabilă de **0,19 milioane euro**
- **Respinse/ Retrase: 4 proiecte**, cu o valoare nerambursabilă de **0,71 milioane euro.**

Valoarea proiectelor aflate în evaluare reprezintă **2,38%** din alocarea financiară regională.

În data de 23.11.2020 s-a lansat apelul **POR/2020/1/1.1.C./2.** Cererile de finanțare se pot depune în perioada **15.12.2020, ora 12:00 – 15.02.2021, ora 12:00.**

CAPITOLUL 3

FINANȚĂRI EUROPENE

Îmbunătăţirea competitivităţii întreprinderilor mici şi mijlocii

Prioritatea de investiții 2.1.A. Microîntreprinderi.

Alocarea financiară regională - 52,18 milioane euro

Apelul 1
Alocarea financiară lansată în cadrul primului apel de proiecte - 27,56 milioane euro

- **Total depuse: 364 proiecte,** cu o valoare nerambursabilă de **52,37 milioane euro**
- **Contractate: 207 proiecte,** cu o valoare nerambursabilă de **29,91 milioane euro:**
- **În implementare/ finalizate: 195 de proiecte**, cu o valoare nerambursabilă de **28,38 milioane euro**
- **Reziliate**: **12 proiecte**, cu o valoare nerambursabilă de **1,53 milioane euro**
- **Respinse/ retrase: 157 proiecte**, cu o valoare nerambursabilă de **22,46 milioane euro.**

Valoarea proiectelor contractate (fără reziliate) reprezintă **102,98%** din alocarea financiară regională aferentă apelului 1.

Apelul 2
Alocarea financiară lansată în cadrul celui de-al doilea apel de proiecte - 10,77 milioane euro
Alocare financiară actuală (suplimentată în urma realocărilor de fonduri) - 24,62 milioane euro.

- **Total depuse: 382 proiecte,** cu o valoare nerambursabilă de **57,88 milioane euro;**
- **Contractate: 125 proiecte,** cu o valoare nerambursabilă de **20,44 milioane euro;**
- **În evaluare/ precontractare: 103 de proiecte**, cu o valoare nerambursabilă de **14,95 milioane euro**
- **Respinse/ Retrase: 154 proiecte**, cu o valoare nerambursabilă de **22,49 milioane euro**

Valoarea proiectelor contractate și aflate în evaluare/ precontractare reprezintă **143,74%** din alocarea financiară regională aferentă apelului 2.

Prioritatea de investiții 2.1.B: Incubatoare de afaceri

Alocarea financiară inițială - 13,85 milioane euro. Conform realocării aprobate de CMPOR în februarie 2020, valoarea a fost transferată către Prioritatea de investiții 2.1.A. Microîntreprinderi.

- ***Total depuse: 2 proiecte, cu o valoare nerambursabilă de 3,32 milioane euro***
- **Respinse/ retrase: 2 proiecte,** cu o valoare nerambursabilă de **3,32 milioane euro.**

CAPITOLUL 3

FINANȚĂRI EUROPENE

Îmbunătăţirea competitivităţii întreprinderilor mici şi mijlocii

Prioritatea de investiții 2.2. IMM-uri.

Alocarea financiară regională - 80,36 milioane euro

Apelul 1
Alocarea financiară lansată în cadrul primului apel de proiecte - 20,36 milioane euro

- **Total depuse: 68 proiecte,** cu o valoare nerambursabilă de **34,29 milioane euro**
- **Contractate: 51 proiecte,** cu o valoare nerambursabilă de **25,84 milioane euro:**
- **În implementare/ finalizate: 46 de proiecte**, cu o valoare nerambursabilă de **22,83 milioane euro**
- **Reziliate: 5 proiecte,** cu o valoare nerambursabilă de **3,01 milioane euro**
- **Respinse/ retrase: 17 proiecte**, cu o valoare nerambursabilă de **8,45 milioane euro.**

Valoarea proiectelor contractate (fără reziliate) reprezintă **112,13%** din alocarea financiară regională aferentă apelului 1.

Apelul 2
Alocarea financiară lansată în cadrul celui de-al doilea apel de proiecte - 36,60 milioane euro.
Alocarea financiară actuală (suplimentată în urma realocărilor de fonduri) - 60,00 milioane euro.

- **Total depuse: 142 proiecte,** cu o valoare nerambursabilă de **87,27 milioane euro**
- **Contractate: 33 proiecte,** cu o valoare nerambursabilă de **19,29 milioane euro**
- **În evaluare/ precontractare: 60 de proiecte**, cu o valoare nerambursabilă de **36,38 milioane euro**
- **Respinse/ Retrase: 49 proiecte**, cu o valoare nerambursabilă de **31,60 milioane euro**

Valoarea proiectelor contractate și aflate în evaluare/ precontractare reprezintă **92,78%** din alocarea financiară regională aferentă apelului 2.

Apelul 3
Alocarea financiară lansată în cadrul celui de al treilea apel de proiecte - 17,66 milioane euro.

- **Total depuse: 31 proiecte,** cu o valoare nerambursabilă de **94,08 milioane euro**
- **În evaluare: 30 de proiecte,** cu o valoare nerambursabilă de **90,75 milioane euro**
- **Respinse/ Retrase: 1 proiect,** cu o valoare nerambursabilă de **3,33 milioane euro**

Valoarea proiectelor aflate în evaluare reprezintă **513,87%** din alocarea financiară regională aferentă apelului 3.

CAPITOLUL 3

FINANȚĂRI EUROPENE

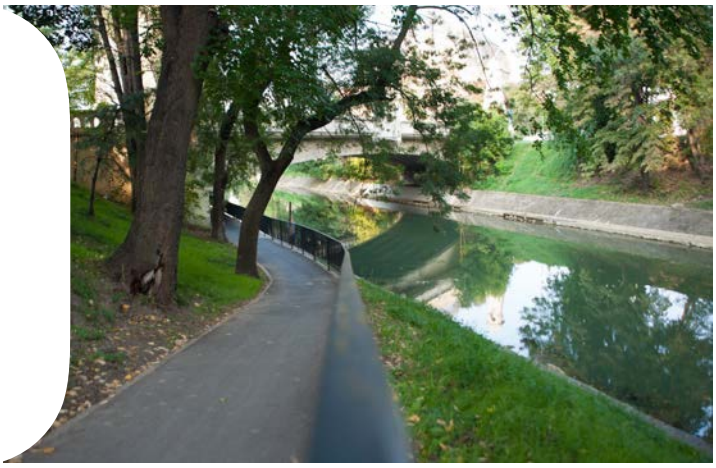

Sprijinirea tranziției către o economie cu emisii scăzute de carbon

Prioritatea de investiții 3.1: Eficiență energetică, Operațiunea A. Clădiri rezidențiale

Apelul 1 + Apelul 2
Alocarea financiară - 30,74 milioane euro (realocare aprobată de CMPOR în februarie 2020)

- **Total depuse**: **95 proiecte**, cu o valoare nerambursabilă de **39,50 milioane euro**
- **Contractate**: **65 proiecte**, cu o valoare nerambursabilă de **29,90 milioane euro**
- **Respinse: 30 proiecte**, cu o valoare nerambursabilă de **9,60 milioane euro**

Valoarea proiectelor contractate reprezintă **97,27%** din alocarea financiară regională.

Prioritatea de investiții 3.1: Eficiență energetică, Operațiunea A. Clădiri rezidențiale – Panouri fotovoltaice

Apel dedicat Administrației Fondului pentru Mediu

Alocarea financiară regională - 12,64 milioane euro

- **Total depuse: 1 proiect,** cu o valoare nerambursabilă de **12,32 milioane euro**
- **Contractate: 1 proiect**, cu o valoare nerambursabilă de **12,32 milioane euro**

Valoarea proiectelor contractate reprezintă **97,47%** din alocarea financiară regională.

Prioritatea de investiții 3.1: Eficiență energetică, Operațiunea B. Clădiri publice

Alocarea financiară - 39,56 milioane euro (realocare aprobată de CMPOR în februarie 2020)

- **Total depuse: 73 proiecte**, cu o valoare nerambursabilă de **75,90 milioane euro**
- **Contractate: 44 proiecte,** cu o valoare nerambursabilă de **49,02 milioane euro**
- **Respinse/ retrase: 29 proiecte,** cu o valoare nerambursabilă de **26,88 milioane euro**

Valoarea proiectelor contractate reprezintă **123,91%** din alocarea financiară regională.

Alocarea financiară - 9,41 milioane euro (realocare aprobată de CMPOR în februarie 2020)

- **Total depuse**: **20 proiecte**, cu o valoare nerambursabilă de **43,04 milioane euro.**
- **Contractate: 10 proiecte,** cu o valoare nerambursabilă de **21,33 milioane euro**
- **În evaluare/precontractare: 7 proiecte,** cu o valoare nerambursabilă de **17,89 milioane euro**
- **Respinse/ retrase**: **3 proiecte,** cu o valoare nerambursabilă de **3,82 milioane euro**

Valoarea proiectelor contractate și aflate în evaluare/ precontractare reprezintă **416,79%** din alocarea financiară regională.

CAPITOLUL 3

FINANȚĂRI EUROPENE

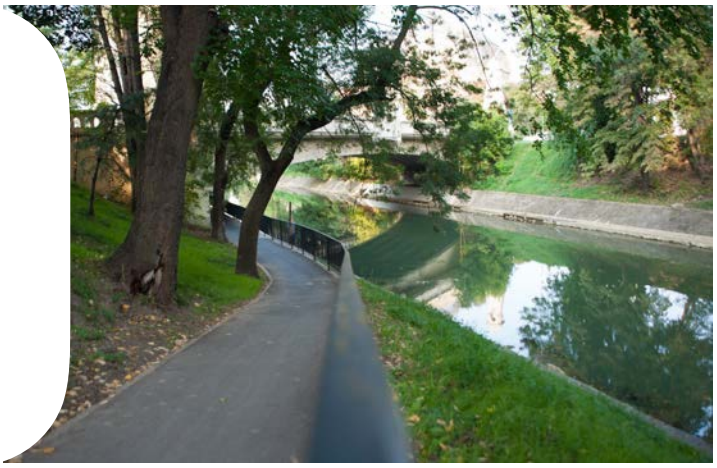

Sprijinirea tranziției către o economie cu emisii scăzute de carbon

Prioritatea de investiții 3.2: Mobilitate urbană

Alocarea financiară - 37,04 milioane euro

- **Total depuse**: **10 proiecte** cu o valoare nerambursabilă de **57,84 milioane euro**
- **Contractate**: **10 proiecte** cu o valoare nerambursabilă de **57,84 milioane euro**

Valoarea proiectelor contractate reprezintă **156,16%** din alocarea financiară regională.

Prioritatea de investiții 3.2: Mobilitate urbană – Apel proiecte nefinalizate

- **Total depuse: 1 proiect,** cu o valoare nerambursabilă de **1,38 milioane euro.**
- **Contractate: 1 proiect,** cu o valoare nerambursabilă de **1,38 milioane euro.**

Prioritatea de investiții 3.2 – Mobilitate urbană – MLPDA în parteneriat cu UAT

- **Total depuse: 1 proiect,** cu o valoare nerambursabilă de **4,27 milioane euro**
- **Contractate: 1 proiect,** cu o valoare nerambursabilă de **4,27 milioane euro**

Notă: *Proiectul a fost depus și evaluat la ADR București – Ilfov.*

Sprijinirea dezvoltării urbane durabile

Prioritatea de investiții 4.1: Mobilitate urbană

Alocarea financiară regională - 122,13 milioane euro

- **Total depuse: 20 proiecte**, cu o valoare nerambursabilă de **255,57 milioane euro**
- **Contractate: 14 proiecte,** cu o valoare nerambursabilă de **192,14 milioane euro**
- **În rezervă: 5 proiecte,** cu o valoare nerambursabilă de **61,05 milioane de euro**
- **Respinse/ retrase: 1 proiect,** cu o valoare nerambursabilă de **2,38 milioane de euro**

Valoarea proiectelor contractate și aflate în rezervă reprezintă **207,31%** din alocarea financiară regională.

CAPITOLUL 3

FINANȚĂRI EUROPENE

Sprijinirea dezvoltării urbane durabile

Prioritatea de investiții 4.1: Mobilitate urbană – Apel proiecte nefinalizate

- **Total depuse: 2 proiecte,** cu o valoare nerambursabilă de **18,42 milioane euro**
- **Contractate**: **1 proiect**, cu o valoare nerambursabilă de **9,92 milioane de euro**
- **Respinse**: **1 proiect,** cu o valoare nerambursabilă de **8,50 milioane euro**

Prioritatea de investiții 4.1: Mobilitate urbană – MLPDA în parteneriat cu UAT

- **Total depuse: 2 proiecte,** cu o valoare nerambursabilă aferentă regiunii Vest de **53,76 milioane euro**
- **Contractate: 2 proiecte,** cu o valoare nerambursabilă aferentă Regiunii Vest de **53,76 milioane euro**

Notă: *Proiectele au fost depuse și evaluate la ADR București - Ilfov.*

Prioritatea de investiții 4.2: Revitalizare urbană terenuri degradate

Alocarea financiară regională - 5,86 milioane euro

- **Total depuse: 3 proiecte,** cu o valoare nerambursabilă de **5,72 milioane euro**
- **Contractate: 3 proiecte,** cu o valoare nerambursabilă de **5,72 milioane de euro**

Valoarea proiectelor contractate reprezintă **97,61%** din alocarea financiară regională.

CAPITOLUL 3

FINANȚĂRI EUROPENE

Sprijinirea dezvoltării urbane durabile

Prioritatea de investiții 4.3: Regenerare comunități defavorizate

Alocarea financiară - 10,70 milioane euro

- **Total depuse: 6 proiecte,** cu o valoare nerambursabilă de **13,56 milioane euro**
- **Contractate: 6 proiecte,** cu o valoare nerambursabilă de **13,56 milioane euro**

Valoarea proiectelor contractate reprezintă **126,73%** din alocarea financiară regională.

Prioritatea de investiții 4.4: Învățământ antepreșcolar și preșcolar (Creșe și grădinițe)

Alocarea financiară regională - 3,65 milioane euro

- **Total depuse: 12 proiecte,** cu o valoare nerambursabilă de **6,35 milioane euro**
- **Contractate: 12 proiecte,** cu o valoare nerambursabilă de **6,35 milioane de euro**

Valoarea proiectelor contractate reprezintă **173,97%** din alocarea financiară regională.

Prioritatea de investiții 4.5: Învăţământ profesional şi tehnic (Licee tehnologice și școli profesionale)

Alocarea financiară regională - 8,03 milioane euro

- **Total depuse**: **3 proiecte,** cu o valoare nerambursabilă de **9,99 milioane euro**
- **Contractate: 3 proiecte,** cu o valoare nerambursabilă de **9,99 milioane de euro**

Valoarea proiectelor contractate reprezintă **124,41%** din alocarea financiară regională

CAPITOLUL 3

FINANȚĂRI EUROPENE

Îmbunătățirea mediului urban și conservarea, protecția și valorificarea durabilă a patrimoniului cultural

Prioritatea de investiții 5.1: Patrimoniu cultural

Apelul 1 + Apelul 2

Alocarea financiară regională - 32,47 milioane euro

- **Total depuse**: **33 proiecte**, cu o valoare nerambursabilă de **89,23 milioane euro**
- **Contractate: 21 proiecte,** cu o valoare nerambursabilă de **54,12 milioane de euro:**
- **În implementare/ finalizate: 20 proiecte,** cu o valoare nerambursabilă de **52,83 milioane euro**
- **Reziliate: 1 proiect,** cu o valoare nerambursabilă de **1,29 milioane euro.**
- **Respinse: 12 proiecte,** cu o valoare nerambursabilă **de 35,11 milioane euro.**

Prioritatea de investiții 5.1: Patrimoniu cultural

Apel de proiecte nefinalizate

- **Total depuse**: **2 proiecte**, cu o valoare nerambursabilă de **4,39 milioane euro**
- **Contractate (finalizate): 2 proiecte,** cu o valoare nerambursabilă de **4,39 milioane euro**

Valoarea proiectelor contractate (în implementare) în cadrul priorității de investiții 5.1 **Patrimoniu cultural** reprezintă **176,22%** din alocarea financiară regională.

Prioritatea de investiții 5.2: Revitalizare urbană terenuri degradate

Apelul 1 + Apelul 2

Alocarea financiară regională - 8,15 milioane euro

- **Total depuse**: **18 proiecte**, cu o valoare nerambursabilă de **29,48 milioane euro**
- **Contractate (în implementare)**: **7 proiecte,** cu o valoare nerambursabilă de **9,76 milioane euro**
- **Respinse: 11 proiecte**, cu o valoare nerambursabilă de **19,72 milioane euro**

Valoarea proiectelor contractate reprezintă **119,75%** din alocarea financiară regională.

CAPITOLUL 3

FINANȚĂRI EUROPENE

Îmbunătățirea infrastructurii rutiere de importanță regională

Prioritatea de investiții 6.1: Infrastructură rutieră regională

Apelul 1 + Apelul 2 + Apelul 3

Alocarea financiară regională - 84,82 milioane euro

- **Total depuse**: **19 proiecte**, cu o valoare nerambursabilă de **279,90 milioane euro**
- **Contractate: 9 proiecte,** cu o valoare nerambursabilă de **134,72 milioane de euro:**
- **În rezervă**: **7 proiecte,** cu o valoare nerambursabilă de **111,42 milioane euro**
- **Retrase: 3 proiecte**, cu o valoare nerambursabilă de **33,76 milioane euro**.

Prioritatea de investiții 6.1: Infrastructură rutieră regională

Apel de proiecte nefinalizate

- **Total depuse**: **6 proiecte**, cu o valoare nerambursabilă de **18,19 milioane euro**
- **Contractate: 6 proiecte,** cu o valoare nerambursabilă de **18,19 milioane euro**

Prioritatea de investiții 7.1: Turism

Apelul 1 + Apelul 2

Alocarea financiară regională - 8,25 milioane euro

- **Total depuse: 5 proiecte**, cu o valoare nerambursabilă de **14,66 milioane euro**
- **Contractate: 3 proiecte,** cu o valoare nerambursabilă de **8,00 milioane euro**
- **Respinse/retrase: 2 proiecte,** cu o valoare nerambursabilă de **6,66 milioane euro**

Valoarea proiectelor contractate reprezintă **96,97%** din alocarea financiară regională.

CAPITOLUL 3

FINANȚĂRI EUROPENE

Dezvoltarea infrastructurii sanitare şi sociale

Prioritatea de investiții 8.1, Obiectiv specific 8.1 Operațiunea A - Ambulatorii

Alocarea financiară regională - 19,33 milioane euro

- **Total depuse: 10 proiecte,** cu o valoare nerambursabilă de **19,80 milioane euro**
- **Contractate: 10 proiecte,** cu o valoare nerambursabilă de **19,80 milioane euro.**

Prioritatea de investiții 8.1, Obiectiv specific 8.1 Operațiunea A - Ambulatorii

Apel proiecte nefinalizate

- **Total depuse: 4 proiecte, c**u o valoare nerambursabilă de **6,16 milioane euro**
- **Contractate: 4 proiecte, cu** o valoare nerambursabilă de **6,16 milioane euro**

Valoarea proiectelor contractate din cadrul apelului regional și a apelului pentru proiecte nefinalizate reprezintă **134,30%** din alocarea financiară regională.

Prioritatea de investiții 8.1, Obiectiv specific 8.1 Operațiunea B - Centre comunitare integrate

Alocarea financiară regională - 2,48 milioane euro

- **Total depuse: 2 proiecte,** cu o valoare nerambursabilă de **0,20 milioane euro**
- **În evaluare/precontractare: 2 proiecte**, cu o valoare nerambursabilă de **0,20 milioane euro**

Valoarea proiectelor contractate din cadrul apelului regional și a apelului pentru proiecte nefinalizate reprezintă **8,06%** din alocarea financiară regională

Cererile de finanțare se pot depune în perioada 20.01.2020, ora 12:00 – 30.04.2021, ora 12:00.

Prioritatea de investiții 8.1, Obiectiv Specific 8.2 Operațiunea B - Unități de primiri urgențe

Alocarea financiară (pentru cele 7 Regiuni) - 106,74 milioane euro

- **Total depuse: 5 proiecte, c**u o valoare nerambursabila de **6,85 milioane euro**
- **Contractate: 5 proiecte,** cu o valoare nerambursabilă de **6,85 milioane euro**

Prioritatea de investiții 8.1, Obiectiv Specific 8.2. Operațiunea B - Unități de primiri urgențe

Apel proiecte nefinalizate

- **Total depuse: 4 proiecte,** cu o valoare nerambursabilă de **16,67 milioane euro**
- **Contractate (în implementare/ finalizate): 4 proiecte,** cu o valoare nerambursabilă de **16,67 milioane euro**

CAPITOLUL 3

FINANȚĂRI EUROPENE

Dezvoltarea infrastructurii sanitare şi sociale

Prioritatea de investiții 8.1, Obiectiv Specific 8.2 - Ambulanțe

Alocarea financiară națională - 94,91 milioane euro

- **Total depuse: 1 proiect,** cu o valoare nerambursabilă de **9,61 milioane euro**
- **Contractate: 1 proiect,** cu o valoare nerambursabilă de **9,61 milioane euro**

Prioritatea de investiții 8.1, Obiectiv specific 8.3.A - Infrastructură socială, Grupul vulnerabil - Persoane vârstnice

Apelul 1 + Apelul 2

Alocarea financiară regională - 3,15 milioane euro

- **Total depuse: 14 proiecte**, cu o valoare nerambursabilă de **7,95 milioane euro**
- **Contractate**: **10 proiecte,** cu o valoare nerambursabilă de **5,72 milioane euro.**
- **Respinse: 4 proiecte,** cu o valoare nerambursabilă de **2,23 milioane euro.**

Valoarea proiectelor contractate reprezintă **181,59%** din alocarea financiară regională.

Prioritatea de investiții 8.1, Obiectiv specific 8.3.B - Infrastructură socială, Grupul vulnerabil - Persoane cu dizabilităţi

Alocarea financiară (pentru cele 7 Regiuni) - 16,32 milioane euro

- **Total depuse: 3 proiecte,** cu o valoare nerambursabilă de **1,89 milioane euro**
- **Contractate: 1 proiect,** cu o valoare nerambursabilă de **0,71 milioane euro.**
- **Respinse: 2 proiecte,** cu o valoare nerambursabilă de **1,18 milioane euro.**

Prioritatea de investiții 8.1, Obiectiv specific 8.3.C - Infrastructură socială, Grupul vulnerabil – Copii

Apelul 1 + Apelul 2

Alocarea financiară (pentru cele 7 Regiuni) - 73,40 milioane euro

- **Total depuse: 7 proiecte, c**u o valoare nerambursabilă de **5,50 milioane euro**
- **Contractate: 4 proiecte,** cu o valoare nerambursabilă de **3,57 milioane euro.**
- **Respinse: 3 proiecte,** cu o valoare nerambursabilă de **1,93 milioane euro.**

Începând cu data de **01.08.2020** este deschis **Apelul 3** de proiecte P.O.R.2020/8/8.1/8.3/C. Cererile de finanțare se pot depune în perioada **01.08.2020, ora 12:00 – 01.12.2020, ora 12:00.**

CAPITOLUL 3

FINANȚĂRI EUROPENE

Sprijinirea regenerării economice și sociale a comunităților defavorizate din mediul urban

Prioritatea de investiții 9.1 Dezvoltare locală sub responsabilitatea comunității

Apelul de proiecte **POR 2019/9/9.1/1/7REGIUNI**

Alocarea financiară națională - 67,15 milioane euro

- **Total depuse**: **8 proiecte**, cu o valoare nerambursabilă de **7,95 milioane euro**
- **Contractate: 1 proiect,** cu o valoare nerambursabilă de **0,57 milioane euro.**
- **În evaluare/ Implementare**: **6 proiecte,** cu o valoare nerambursabilă de **4,04 milioane euro;**
- **Retrase: 1 proiect,** cu o valoare nerambursabilă de **3,34 milioane euro.**

Apelul este deschis. Cererile de finanțare se pot depune în perioada **23.10.2019, ora 10:00 – 31.12.2021, ora 10:00.**

Apelul se adresează beneficiarilor care dețin Strategii de Dezvoltare Locală (SDL) selectate la finanțare în cadrul Programului Operațional Capital Uman POCU - 2014 – 2020.

Apelul de proiecte **POR/2019/9/9.1/1/ Întreprinderi**

Alocarea financiară națională - 5,80 milioane euro

Total depuse: **0 proiecte**.

CAPITOLUL 3

FINANȚĂRI EUROPENE

Îmbunătățirea infrastructurii educaționale

Prioritatea de investiții 10.1 Obiectiv Specific 10.1.a. Învăţământ antepreşcolar şi preşcolar (Creșe și grădinițe)

Alocarea financiară regională - 5,24 milioane euro

- **Total depuse: 12 proiecte,** cu o valoare nerambursabilă de **5,92 milioane euro**
- **Contractate: 11 proiecte, cu o valoare nerambursabilă de 5,67 milioane euro**
- **Respinse: 1 proiect, cu o valoare nerambursabilă de 0,25 milioane euro**

Valoarea proiectelor contractate reprezintă **108,21%** din alocarea financiară regională.

Prioritatea de investiții 10.1 Obiectiv Specific 10.1.b Învăţământ obligatoriu (Școli, clase I-VIII)

Alocarea financiară regională - 8,87 milioane euro

- **Total depuse: 45 proiecte,** cu o valoare nerambursabilă de **74,53 milioane euro**
- **Contractate: 38 proiecte, cu o valoare nerambursabilă de 66,65 milioane euro**
- **Respinse/ retrase: 7 proiecte**, cu o valoare nerambursabilă de **7,88 milioane euro**

Valoarea proiectelor contractate si aflate în evaluare/ precontractare reprezintă **751,41%** din alocarea financiară regională.

Prioritatea de investiții 10.1.a și 10.1.b – Apel dedicat MEN – Apel național

10.1.a – Grădinițe

- **Total depuse: 1 proiect,** cu o valoare nerambursabilă de **8,76 milioane euro**
- **Contractate: 1 proiect, c**u o valoare nerambursabilă de **8,76 milioane euro**

10.1.b – Școli

- **Total depuse: 1 proiect,** cu implementare la nivel național**, inclusiv în Regiunea Vest**
- **Contractate: 1 proiect,** cu implementare la nivel național**, inclusiv în Regiunea Vest**

CAPITOLUL 3

FINANȚĂRI EUROPENE

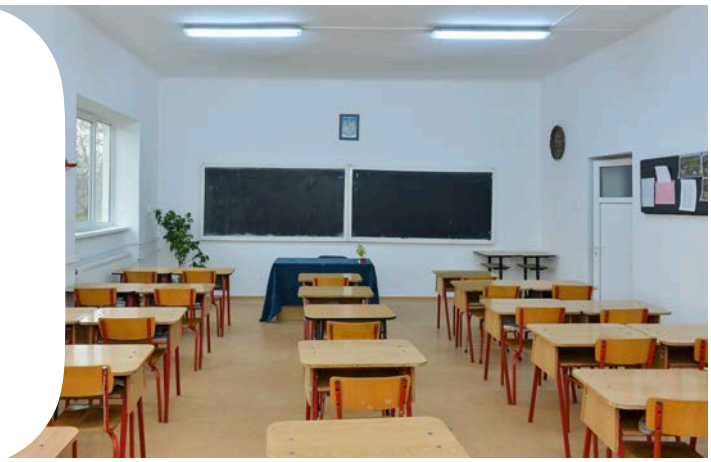

Îmbunătățirea infrastructurii educaționale

Prioritatea de investiții 10.1, Obiectiv specific 10.2. Învățământ profesional și tehnic (Licee tehnologice și școli profesionale)

Alocarea financiară regională - 7,57 milioane euro

- **Total depuse: 10 proiecte,** cu o valoare nerambursabilă de **19,08 milioane euro**
- **Contractate: 8 proiecte, cu o valoare nerambursabilă de 16,21 milioane euro**
- **În precontractare: 2 proiecte,** cu o valoare nerambursabilă de **2,87 milioane euro**

Valoarea proiectelor contractate și aflate în precontractare reprezintă **252,02%** din alocarea financiară regională.

Prioritatea de investiții 10.1, Obiectivul Specific 10.3 Învățământ universitar de stat

Alocarea financiară regională - 7,91 milioane euro

- **Total depuse: 8 proiecte, c**u o valoare nerambursabilă de **29,50 milioane euro**
- **Contractate (în implementare): 6 proiecte,** cu o valoare nerambursabilă de **20,91 milioane euro**
- **Respinse: 2 proiecte, cu o valoare nerambursabilă de 8,59 milioane euro**

Valoarea proiectelor contractate reprezintă **264,35%** din alocarea financiară regională.

CAPITOLUL 3

FINANȚĂRI EUROPENE

Crearea infrastructurii spitalelor regionale de urgență

Prioritatea de investiții 11.1 Consolidarea capacității instituționale și o administrație publică eficientă

- **Total depuse: 1 proiect** cu implementare la nivel național, inclusiv în Regiunea Vest
- **Contractate: 1 proiect** cu implementare la nivel național, inclusiv în Regiunea Vest

Prioritatea de investiții 13.1, Obiectivul Specific 13.1 Regenerare urbană orașe mici și mijlocii

Alocarea financiară regională - 22,41 milioane euro

- **Total depuse: 38 proiecte,** cu o valoare nerambursabilă de **110,25 milioane euro**
- **Contractate (în implementare): 29 proiecte**, cu o valoare nerambursabilă de **77,57 milioane euro**
- **În precontractare: 3 proiecte,** cu o valoare nerambursabilă de **10,96 milioane euro**
- **Respinse: 6 proiecte,** cu o valoare nerambursabilă de **21,72 milioane euro**

Valoarea proiectelor contractate și aflate în rezervă reprezintă **395,05%** din alocarea financiară regională.

Notă: Informațiile prezentate reflectă situația la data de **31.12.2020**, utilizând cursul de schimb **inforeuro decembrie 2020 = 4,8736**

SUERD

Proiecte depuse în cadrul SUERD din Regiunea Vest:

Până în prezent, în cadrul **apelurilor de proiecte dedicate SUERD la nivelul Regiunii Vest (județul Caraș-Severin)** au fost depuse **33 proiecte, în valoare totală de 104,75 milioane euro**, valoarea finanțării nerambursabile fiind de **97,09 milioane euro**. Dintre acestea:

- **15 proiecte** au fost **contractate,** valoarea finanțării nerambursabile fiind de **24,76 milioane euro**;
- **1 proiect** a fost **reziliat,** valoarea finanțării nerambursabile fiind de **0,62 milioane euro**;
- **15 proiecte** se află **în evaluare/ precontractare,** valoarea finanțării nerambursabile fiind de **69,74 milioane euro**;
- **2 proiecte** sunt **respinse/ retrase,** având valoarea finanțării nerambursabile de **1,97 milioane euro**.

În funcţie de axa prioritară şi de prioritatea de investiții în cadrul căreia au fost depuse proiectele, **situaţia centralizatoare a acestora este următoarea:**

AXA PRIORITARĂ 3

Prioritatea de investiții 3.1: Eficiență energetică, Operațiunea A. Clădiri rezidențiale – SUERD

Alocarea financiară națională - 11,41 milioane euro

- **Total depuse: 3 proiecte**, cu o valoare nerambursabilă de **1,00 milioane euro**
- **Contractate: 3 proiecte**, cu o valoare nerambursabilă de **1,00 milioane euro**

Prioritatea de investiții 3.1: Eficiență energetică, Operațiunea B. Clădiri publice – SUERD

Alocarea financiară națională - 34,07 milioane euro

- **Total depuse: 12 proiecte,** cu o valoare nerambursabilă de **20,00 milioane euro**
- **Contractate: 3 proiecte,** cu o valoare nerambursabilă de **2,14 milioane euro**
- **În evaluare: 8 proiecte,** cu o valoare nerambursabilă de **16,53 milioane euro**
- **Retrase: 1 proiect,** cu o valoare nerambursabilă de **1,33 milioane euro**

Prioritatea de investiții 3.2: Mobilitate urbană – SUERD

Alocarea financiară națională - 56,53 milioane euro
Total depuse: 0 proiecte

AXA PRIORITARĂ 5

CAPITOLUL 3

FINANȚĂRI EUROPENE

Prioritatea de investiții 5.1: Patrimoniu cultural – SUERD

Alocarea financiară națională - 18,21 milioane euro

- **Total depuse: 4 proiecte,** cu o valoare nerambursabilă de **2,87 milioane euro**
- **Contractate: 2 proiecte,** cu o valoare nerambursabilă de **1,61 milioane euro**
- **Reziliate: 1 proiect,** cu o valoare nerambursabilă de **0,62 milioane euro**
- **Respinse: 1 proiect,** cu o valoare nerambursabilă de **0,64 milioane euro**

Prioritatea de investiții 5.2: Revitalizare urbană terenuri degradate - SUERD

Alocarea financiară națională - 12,52 milioane euro

Total depuse: 0 proiecte

AXA PRIORITARĂ 6

Prioritatea de investiții 6.1: Infrastructură rutieră regională – SUERD

Alocarea financiară națională - 143,30 milioane euro

Total depuse: 2 proiecte, cu o valoare nerambursabilă de **41,94 milioane euro**

AXA PRIORITARĂ 7

Prioritatea de investiții 7.1: Turism - SUERD

Alocarea financiară națională - 12,39 milioane euro (realocare aprobată de CMPOR în februarie 2020)

- **Total depuse: 2 proiecte,** cu o valoare nerambursabilă de **3,95 milioane euro**
- **Contractate: 2 proiecte,** cu o valoare nerambursabilă de **3,95 milioane euro**

AXA PRIORITARĂ 13

Prioritatea de investiții 13.1: Regenerare urbană orașe mici și mijlocii – SUERD

Alocarea financiară națională - 70,72 milioane euro

- **Total depuse: 10 proiecte,** cu o valoare nerambursabilă de **27,33 milioane euro**
- **Contractate: 5 proiecte,** cu o valoare nerambursabilă de **16,06 milioane euro**
- **În evaluare: 5 proiecte,** cu o valoare nerambursabilă de **11,27 milioane euro**

CAPITOLUL 4

REȚEAUA EUROPEANĂ PENTRU ÎNTREPRINDERI EEN

CAPITOLUL
4

REȚEAUA EUROPEANĂ PENTRU
ÎNTREPRINDERI EEN

Agenția pentru Dezvoltare Regională Vest** este parte a rețelei **Enterprise Europe Network** prin **Consorţiul regional „RO-Boost SMEs - Boosting Smart and Innovation-Driven Growth for Romanian SMEs”.

Consorțiul ***RO-Boost SMEs*** este alcătuit din **ADR Vest**, în calitate de coordonator, **Agenţia pentru Dezvoltare Regională Sud-Vest**, **Centrul Regional de Transfer Tehnologic Tehimpuls**, **Centrul de Dezvoltare Arad** şi **Universitatea Craiova.**

Enterprise Europe Network (EEN) este o reţea europeană care are scopul de a ajuta întreprinderile mici şi mijlocii să îşi dezvolte potențialul inovativ şi de afaceri pentru creşterea competitivităţii şi dezvoltarea inteligentă şi durabilă. Reţeaua este prezentă în peste 60 de ţări şi funcţionează pe bază de structuri parteneriale, care implementează servicii ample de suport, utilizând un set comun de instrumente creat de Agenția Executivă pentru Întreprinderi Mici şi Mijlocii (EASME), coordonator al reţelei.

Obiectivul Consorțiului „RO-Boost SMEs” este dezvoltarea și consolidarea unei structuri de suport pentru IMM-urile din cele două **regiuni de dezvoltare, Vest şi Sud-Vest**, ce formează Macroregiunea 4, prin intermediul unui set integrat de servicii de informare, sprijin şi consultanţă, care să sprijine IMM-urile să exploateze oportunităţile europene de dezvoltare a afacerilor în contextul Pieţei Unice Europene și globale.

Astfel, consorțiul livrează IMM-urilor un **set de servicii** care acoperă un spectru larg de arii de expertiză cu **dimensiune europeană**:

- Politici şi reglementări europene relevante pentru IMM-uri
- Acces la finanţări UE și de risc
- Acces la piețe externe
- Parteneriate internaţionale:
  - de cercetare
  - de inovare şi transfer tehnologic
  - de afaceri transnaţionale
  - Dezvoltarea capacităţii de management şi inovare

Sunt vizate, de asemenea, **servicii cu valoare adăugată dedicate IMM-urilor inovatoare sau bazate pe cunoaştere din sectoarele strategice ale celor două regiuni**: **ICT, Automotive, Agro-food, Eficienţă Energetică, Turism, Construcţii Sustenabile**.

Prin implementarea acestor servicii, consorţiul contribuie la **creşterea competitivităţii IMM-urilor din Macroregiunea Vestică a României** pe plan global şi, implicit, la creşterea cifrei de afaceri, a investiţiilor în inovare şi tehnologii de ultimă generaţie şi a locurilor de muncă, având astfel un impact direct asupra dezvoltării economice a celor două regiuni în ansamblu.

Un alt aspect esențial în economia proiectului constă în **creșterea sinergiilor dintre fondurile structurale şi fondurile europene** dedicate cercetării – inovării şi creşterii competitivităţii globale, în corelare cu **Strategia Regională de Specializare Inteligentă a Regiunii Vest**, precum şi alte strategii de interes, cum este Strategia Europeană a Dunării.

Activitățile realizate în perioada 2020 sunt:

Elaborarea și depunerea raportului final pentru anul 2019

Rapoartele tehnice și financiare finale aferente contractelor specifice de finanțare Enterprise Europe Network pentru anul 2019, atât pentru serviciile de suport pentru internaționalizare și inovare, finanțate prin Programul COSME, cât și pentru serviciile de suport pentru creșterea managementului inovării în firme, finanțate prin Programul *Horizon2020*, au fost depuse la Agenția Europeană pentru IMM-uri (EASME) la data de 31 martie 2020.

Toate activitățile desfășurate de către Consorțiul RO-Boost SMEs, precum și costurile aferente, au fost aprobate de EASME, iar diferența dintre grantul total și pre-finanțare a fost primită de la EASME și distribuită partenerilor proporțional cu activitățile desfășurate.

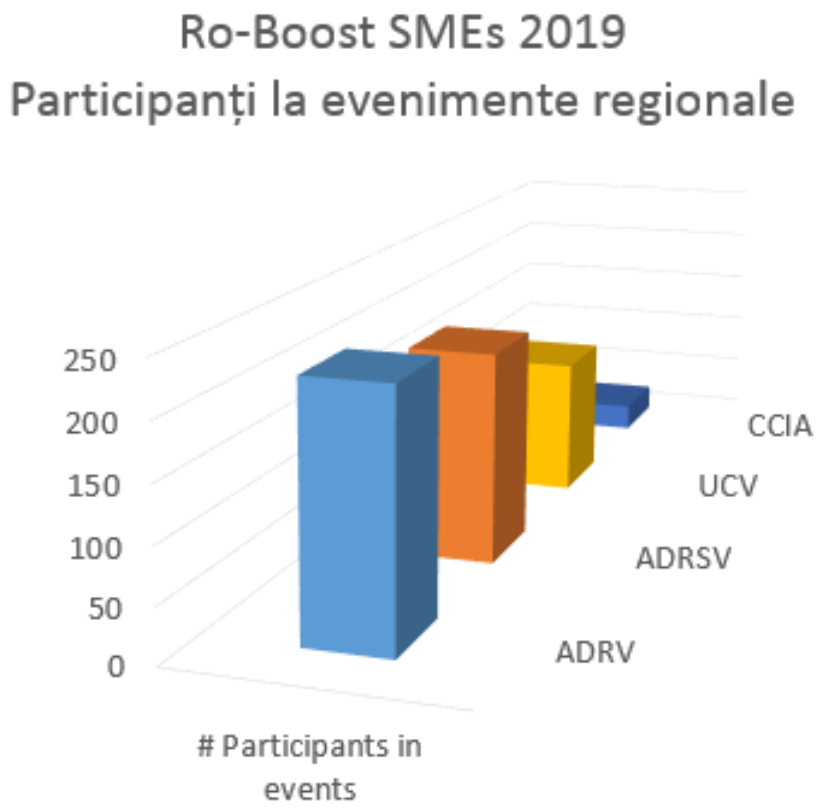

CAPITOLUL
4

REȚEAUA EUROPEANĂ PENTRU
ÎNTREPRINDERI EEN

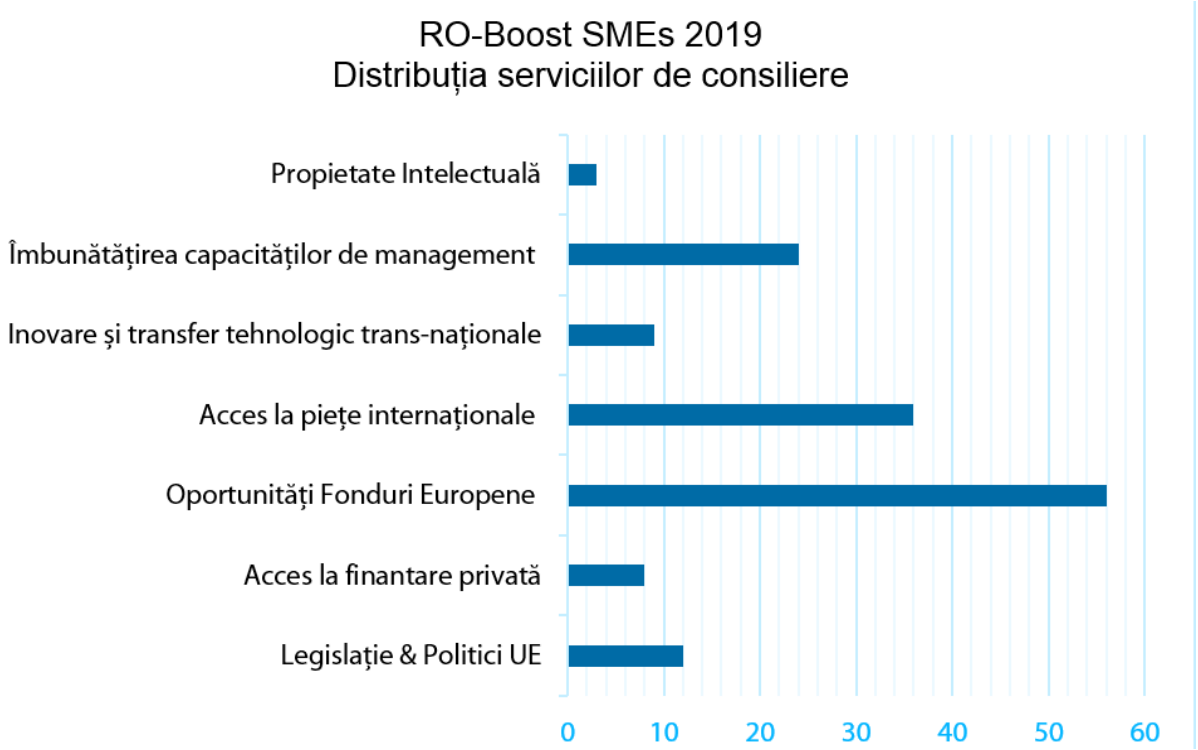

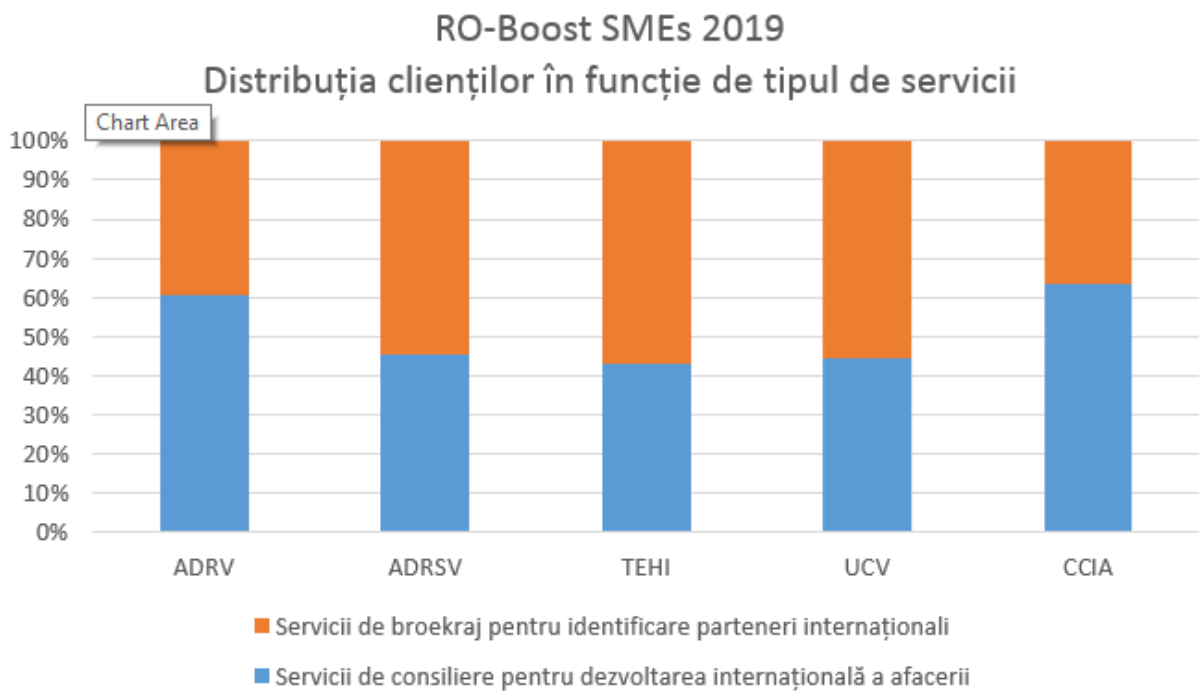

CAPITOLUL
4

REȚEAUA EUROPEANĂ PENTRU
ÎNTREPRINDERI EEN

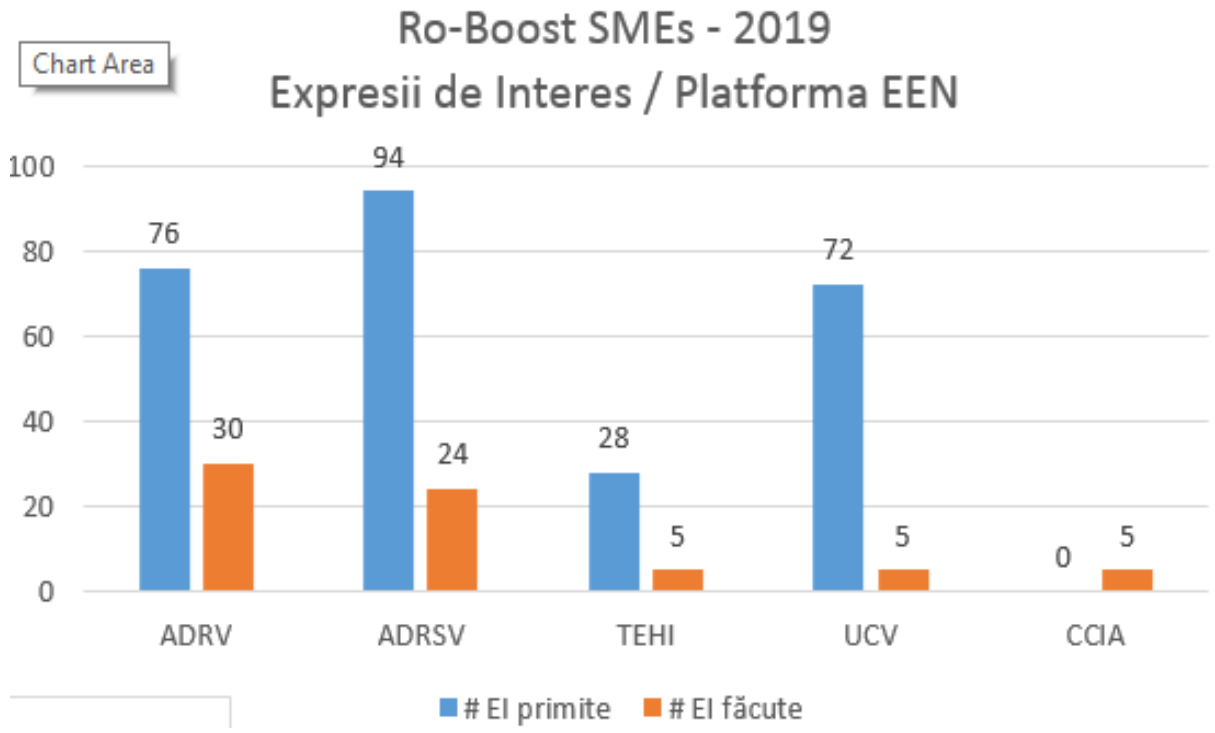

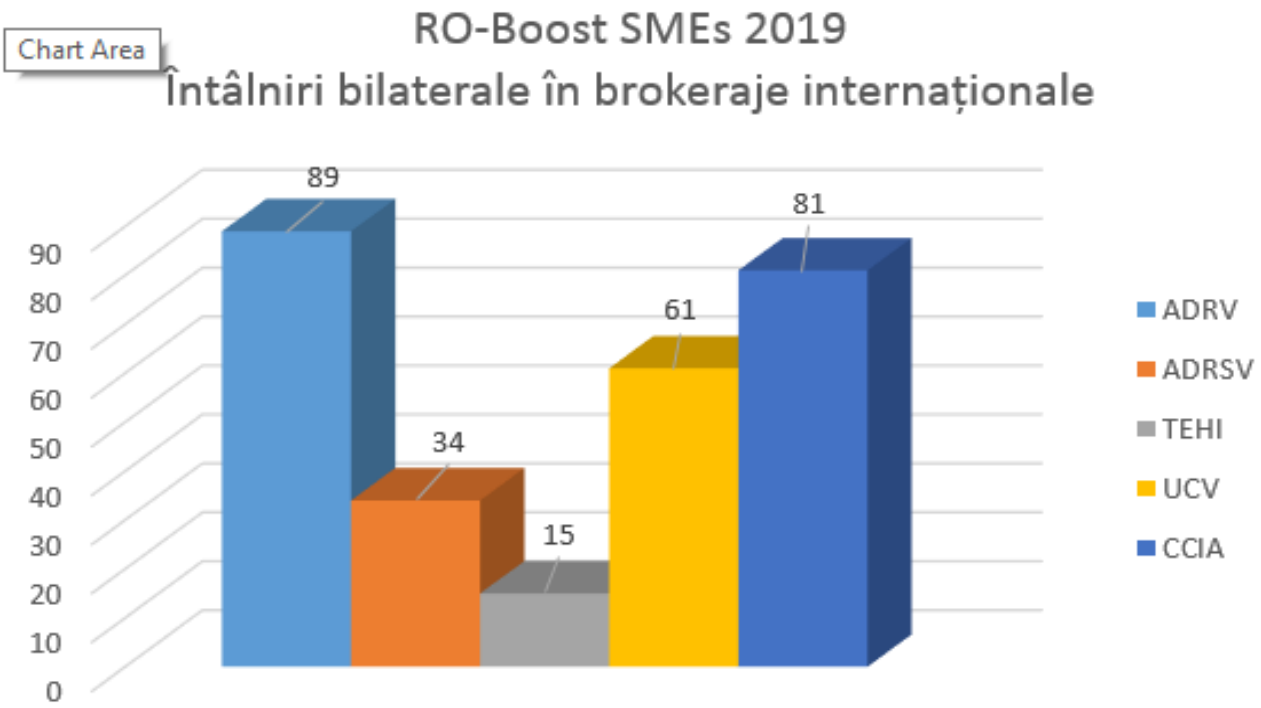

CAPITOLUL
4

REȚEAUA EUROPEANĂ PENTRU
ÎNTREPRINDERI EEN

RO-Boost SMEs 2019
Acorduri Internaționale facilitate

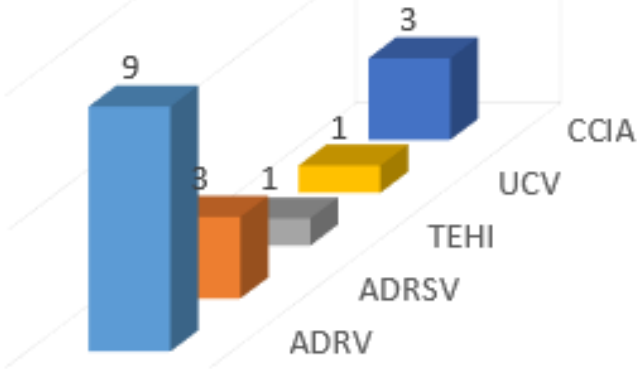

CAPITOLUL
4

REȚEAUA EUROPEANĂ PENTRU
ÎNTREPRINDERI EEN

RO-Boost SMEs 2019 – Evaluarea EASME

Efficiency

Clients receiving advisory support reaching an ASO *	Clients receiving partnering support reaching a PA *	Meetings per client at partnering events	EOIs per Profile in the EEN partnering database
4.7%	28.6%	2.5	5.4
Network average 6.5%	Network average 10.0%	Network average 3.3	Network average 5.2

Expected impact

Improved competitiveness	Positive impact on jobs	Market improvement	Quality Improvement
44%	89%	100%	100%

Client satisfaction

Romania

Overall satisfaction 96%

services are efficient	services are of good quality and customised	services are relevant	I would recommend Network services
98%	98%	89%	98%

Network

Overall satisfaction 88%

services are efficient	services are of good quality and customised	services are relevant	I would recommend Network services
90%	94%	73%	92%

CAPITOLUL
4

REȚEAUA EUROPEANĂ PENTRU
ÎNTREPRINDERI EEN

Inițierea noilor contracte specifice de finanțare aferente activității EEN pentru perioada 2020 - 2021

- Programul de activități al Consorțiului RO-Boost SMEs pentru servicii suport generale EEN pentru perioada 2020-2021, cu finanțare din Programul COSME.
- Bugetul total al proiectului este de **1.098.630 euro,** iar valoarea grantului ce este de **659,176 €.**
- **Bugetul ADR Vest** este de **492,385 euro,** valoarea grantului Comisiei Europene fiind de **295.430 euro.**

- Programul de activități al Consorțiului RO-Boost SMEs pentru finanțarea activităților dedicate managementului inovării EEN pentru perioada 2020-2021, cu finanțare din Programul Horizon 2020
- Bugetul total al proiectului este de **95.487 euro,** cu o finanțare de 100% din partea Comisiei Europene.

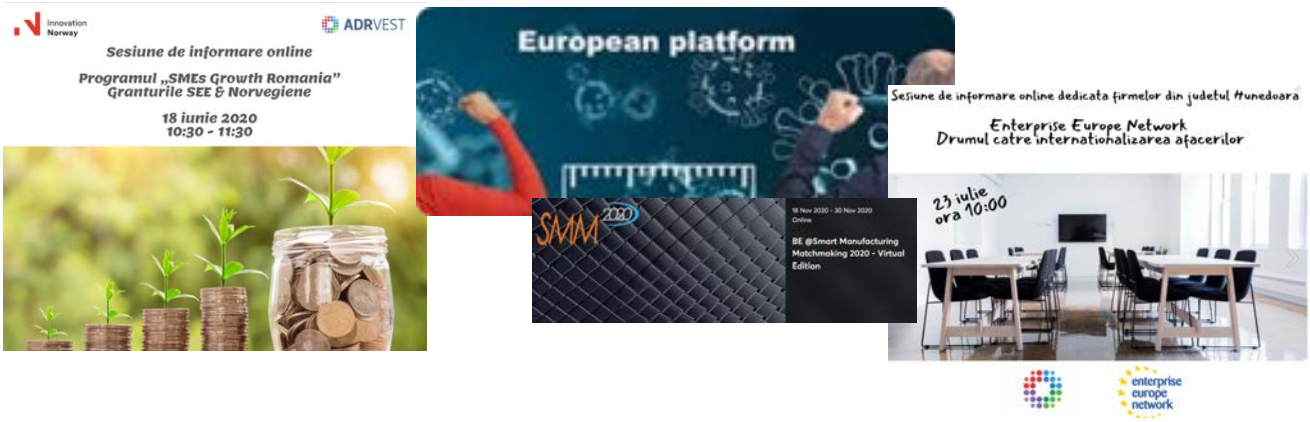

Rezultatele activității EEN în anul 2020

- **67 de întâlniri bilaterale** cu companii regionale pentru servicii de suport pentru internaționale
- Elaborarea și publicarea a **20 profile de parteneriat** pentru companii din Regiunea Vest.
- Gestionarea a **59 de expresii de interes primite** și **17 primite** prin platforma EEN
- Furnizarea de **consultanță individuală** unui număr de **29 de firme.**
- Co-organizarea a **2 evenimente de informare online pe tema finanțărilor furnizate prin Norway Grants, în parteneriat cu Innovation Norway, la care au participat 37 de companii regionale**
- Co-organizarea a 5 sesiuni de **brokeraj internațional online sub egida EEN:** soluții și produse pentru combaterea pandemiei COVID19, Inteligența Artificială, Construcții, Textile, Automtoive**. 16 companii regionale** au avut pana in prezent **25 de intalniri bilaterale internaționale.**
- Organziararea a **2 evenimente virtuale teritoriale**, dedicate județelor **Hunedoara** și **Caraș-Severin**.

CAPITOLUL
4

REȚEAUA EUROPEANĂ PENTRU
ÎNTREPRINDERI EEN

EEN Can Help

EEN Ro Boost

enterprise europe network

Campaniei #EENCanHelp

ADR Vest a inițiat campania EEN la începutul stării de urgență generată de pandemia COVID19 în România, în vederea creșterii gradului de conștientizare în rândul companiilor regionale a suportului pe care Enterprise Europe Network îl poate oferi companiilor europene în depășirea obstacolelor create de această pandemie, precum identificarea de noi furnizori, retehnologizare, găsirea de parteneri pentru noi proiecte de afaceri, identificarea de noi nișe de dezvoltare, precum și suport informațional cu privire la accesul la finanțare, legislație specifică sau oportunități de afaceri în contextul COVID18.

Campania s-a derulat prin intermediul canalelor digitale:

- **Email marketing – 1000 recipienți**
- **Newsletter #EENCanHelp – 550 recipients**
- **Postări social Media:**
  - Facebook: 8027 reaches, 469 engagements, 50 new followers
  - LinkedIn: 870 views, 35 likes

17 companii ne-au contacta pentru suport ca urmare a companiei.

Campania #EENCanHelp a fost extinsă la nivel național ADR Vest asigurând armonizarea mesajelor de promovare a serviciilor EEN la nivel național pe canalele social media sub *brandul* #EENCanHelp.

La nivel național campania atins următoarele ținte:

- 131 de postări
- 21832 reach
- 1033 engagements

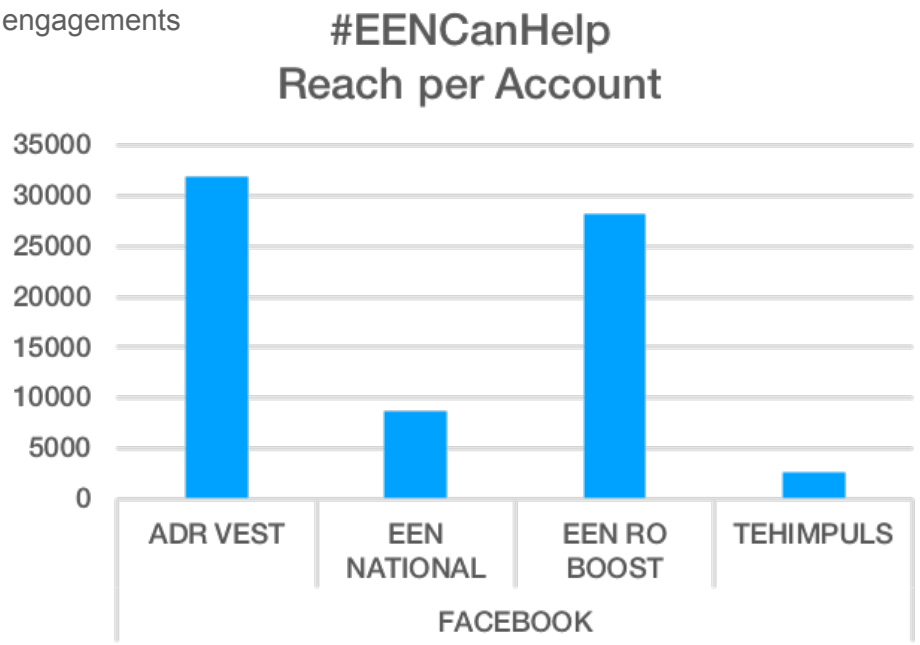

CAPITOLUL
4

REȚEAUA EUROPEANĂ PENTRU
ÎNTREPRINDERI EEN

Consolidarea Consorțiului RO-Boost SMEs

3 întâlniri de managementul proiectului au fost organziate ăn anul 2020 in mediul virtual.

Prima întâlnire *de proiect a avut loc în data de* ***18 martie*** *și avut drept sco analizarea rezultatelor pentru anul 2019 si planificarea activității Consorțiului pentru anul 2020, cu precadere adaptarea la contextul pandemiei COVID19.*

*Cea de-****a doua întâlnire*** *a avut loc în data de* ***7 mai,*** *tot în mediul virtual, și a fost dedicată strict discutării problemelor cu care se confruntă firmele de la inițierea stării de urgență generate de pandemia COVID19, cu scopul de a identifica noi acțiuni EEN care să vină în sprijinul acestora.*

Cea ***de-a treaia întâlnire*** *a avut loc în data de* ***8 decembrie*** *si avut drept obiectiv analizarea performanței în anul 2020 precum și plabificarea activității pentru anul 2021.*

Misiune de managementul calității privind gestionarea expresiilor de interes primite la profilele din baza de date a EEN

În luna aprilie 2020, ADR Vest a organizat interviuri bilaterale cu fiecare organizație parteneră din cadrul Consorțiului RO-Boots SMEs în vederea analizării ratei de succes a utilizării bazei de date cu oportunități de afaceri a EEN și pentru identificarea de modalități de îmbunătățire a proceselor de gestionare a expresiilor de interes. Concluziile analizai și recomandările au fost transmise partenerilor la data de 5 mai 2020.

Cooperarea Națională a Consorțiilor EEN din România

Reprezentanții ADR Vest au avut întâlniri periodice cu reprezentanții celorlalte trei Consorții din România, în cadrul cărora s-a discutat despre acțiuni comune menite să ridice vizibilitatea și impactul EEN România, cele mai importante fiind:

- **Solicitarea către Ministerului Economiei de co-finanțare a EEN post-2021**. ADR Vest a inițiat acest demers, a elaborat fundamentarea co-finanțării și a înaintat ministerului scrisoarea, însoțită de propunerea asumată de

- **Organizarea și găzduirea online a întâlnirii naționale a Consorțiilor EEN** din România in data de 9 decembrie 2020.

Au partcipat 56 de experți EEN din Româna. Agenda a inclus:

- Dna **Raluca Cibu Buzac -** ADR Vest, / Coordonator RO-Boost SMEs - discurs de deschidere
- Dl. **Sorin Maxim**, Director General ADR Vest – "Sinergii între EEN și programele de dezvoltare regionale în România"
- Dl. **Giacomo Mattino**, Director Politici EEN si Internaționalizarea IMM-urilor, SMEs internationalization, DG Grow – Planula multiannual AL CE 2021-2027 si viitorul EEN
- Dna **Natalia Martinez-Paramo**, Director EEN, Agenția Europeana pentru IMM-uri – Resilienta EEN în criza COVID19
- Dna **Muriel De Grande**, Sef de Sector EEN, Agenția Europeana pentru IMM-uri - Implementarea Viziunii EEN post 2021"
- Dna **Idaira Robayna Alfonso**, Ofiter de Proiect pentru Romania, Agenția Europeana pentru IMM-uri – "Performanța de tara EEN în 2019 și adaptarea la pandemia COVID19"
- Dl. **Nils Duelfer**, IMP3ROVE – "Viitorul serviciilor de suport pentru inovare"

De asemenea au luat cuvântul

- Dna **Ioana Pavel**, ADR Nord Vest, Coordonator Consorțiu BISNet Transylvania, Dna **Gilda Niculescu**, ADR Sud-Muntenia, Coordonator Consorțiu PROSME, Dna **Irina Gaitanaru**, CCINA, Coordonator Consorțiu ERBSN – referitor laadaptarea activității EEN de-a lungul anului 2020
- Dna **Lidia Betoaea**, ADR Nord-Est și Dna **Raluca Cibu-Buzac**, ADR Vest - privitor la rețeaua Europeana a Huburilor Regional de Inovare
- Dna **Bianca Tataru**, ADR Vest și DL **Emil Toma**, ADR centru – refritor la activitatea de promovare si comunicare la nivelul Cosnorțiilor EEN din România și rezultatele campaniilor naționale **#EENCanHelp** și **FreeTradeAGreement., #Access2Markets**

CAPITOLUL 4

REȚEAUA EUROPEANĂ PENTRU ÎNTREPRINDERI EEN

Contribuții Internaționale la Guvernarea EEN

Reprezentarea EEN România în grupul de guvernanță Biroul SAG (Steering and Advisory Group)

În perioada ianuarie – iunie 2020, Directorul Direcției *Internaționalizare și Servicii pentru IMM-uri* din cadrul ADR Vest, în calitate de membru al Biroului SAG – structura de guvernanță a EEN formată din reprezentanți EASME, a participat la cele trei întâlniri de lucru ale biroului, organizate online în contextul COVID.

În cadrul ședințelor s-au discutat:

- Modalitățile de organizare a activității EEN în contextul pandemiei, modalitatea în care rețeaua poate răspunde provocărilor fără precedent cu care se confruntă mediul de afaceri în starea de urgență declanșată aproape unanim în statele europene, schimbarea modului de desfășurare a activităților operaționale la nivelul partenerilor EEN și adaptarea aspectelor contractuale în raport cu Comisia Europeană.
- Pregătirea EEN pentru viitoarea perioadă de programare 2021-2027 – consolidarea serviciilor EEN pe modelul *client journey,* pentru creșterea impactului, extinderea portofoliului de servicii EEN în noi arii de expertiză (sustenabilitate, digitalizare și startups) și stabilirea sinergiilor cu politicile, programele și instrumentele UE (EU Green Deal, EU Startups, European Digital Innovation Hubs).

Participarea la Grupul de Lucru EEN Measurements and Key Perforamance Indicators pentru perioada 2022-2028

Directorul Direcției *Internaționalizare și Servicii pentru IMM-uri* din cadrul ADR Vest, în calitate de membru al grupului de lucru dedicat definirii indicatorilor de rezultat și de impact pentru viitoarea perioada de programare în cadrul EEN, a participat în perioada **1 martie – 30 iunie 2020** la **întâlnirile bilunare de lucru online** în cadrul cărora s-au stabilit modalitățile de adaptare a indicatorilor de performanță EEN la viitoarea abordare a EEN de suport centrat pe "*călătoria clientului*" (*client journey)*.

Sesiuni de training Impr3rove pe tema inovării deschise online pentru experții EEN

În contextul pandemiei COVID19, Academia Imp3rove a lansat o serie de sesiuni de instruire gratuite pentru experții Enterprise Europe Network.
Reprezentanți ai DISIMM din cadrul ADR Vest au participat în această perioadă la următoarele instruiri:

- ***Agile Innovation Management*** – modalități de gestionare a proiectelor de inovare după metoda agile (sprint și scrum)
- ***Design Thiniking*** – metode specifice de *facilitare* pentru generarea de idei de noi produse / servicii / procese inovatoare
- **Open Innovation** – curs dedicat dezvoltării de planuri de acțiune pentru proiecte de inovare deschisă multi stakeholder
- **Sustainability Driven Innovation** - modele specifice de gestionarea a proiectelor de inovare concentrate pe sustenabilitate
- **Business Model Innovation** - instrumente pentru facilitarea generării de noi modele de afaceri

Participarea la întâlnirile de lucru privind viitoarea platformă IT a Rețelei Enterprise Europe Network

Experții ADR Vest au participat, în perioada aprilie – iunie 2020, la o serie de întâlniri și sesiuni de informare organizate de Serviciul IT din cadrul EASME, respectiv parteneri EEN privind viitoarea platformă IT a EEN. Aceasta se va lansa în etape preprogramate, iar fiecare modul este prezentat partenerilor EEN spre testare și actualizare cu noi funcționalități. Experții ADR Vest au transmis EASME o serie de observații privind gestionarea funcțiunilor de gestionare a portofoliului de clienți de către experții EEN pe platforma IT, varianta beta.

CAPITOLUL 5

ASOCIAȚIA AGENȚIILOR PENTRU DEZVOLTARE REGIONALĂ DIN ROMÂNIA - ROREG

CAPITOLUL 5

ASOCIAȚIA AGENȚIILOR PENTRU DEZVOLTARE REGIONALĂ DIN ROMÂNIA - ROREG

Asociația ROREG a fost creată în anul 2005 ca organism neguvernamental care își propune să reprezinte interesele agențiilor pentru dezvoltare regională la nivel național și internațional, în vederea sprijinirii dezvoltării instituționale a acestora și îndeplinirii obiectivelor care le revin în conformitate cu Legea 315/2004 privind dezvoltarea regională în România, prin:

- Armonizarea sistemelor de organizare, lucru și comunicare între cele opt agenții pentru dezvoltare regional din România și în raport cu alte instituții și organisme națioanle și internaționale;
- Monitorizarea oportunităților de dezvoltare și formare instituțională la nivel național și internațional;
- Promovarea unor proiecte de interes comun la nivel inter-regional și internațional;
- Realizarea unui schimb permanent de informații între cele opt agenții;
- Inițierea de studii, traduceri, adaptări sau difuzări ale unor publicații, metode, tehnici, cursuri și mijloace asociate, apărute ca urmare a activității Asociației ROREG, cât și a altor organizații sau personalități nemembre;
- Asigurarea reprezentativității în cadrul negocierilor avute cu organisme și institutții guvernamentale naționale și internaționale, în raport cu inițierea, promovarea, administrarea și monitorizarea unor programe de dezvoltare la nivel regional.

„Consider că ROREG trebuie să devină o forță la nivel național, ținând cont de experiența pe care am dobândit-o în acești peste 16 ani de funcționare. Avem nevoie de coordonare și este necesară comunicarea către public a activităților pe care le desfășurăm. Din acest punct de vedere, am decis să acționam concentrat și să folosim judicios fiecare Agenție, avantajele pe care le-am obținut prin multă muncă, dar și să optimizăm experiența celorlalți colegi. Vom încerca să facem lobby pentru a îmbunatăți procesul de dezvoltare regională și pentru a obține resurse cât mai importante pentru acest proces."

***Sorin MAXIM**,*
***președintele Asociației ROREG**.*

CAPITOLUL 5

ASOCIAȚIA AGENȚIILOR PENTRU DEZVOLTARE REGIONALĂ DIN ROMÂNIA - ROREG

Obiectivele Asociației ROREG sunt:

- Asigurarea reprezentativității la nivel național și internațional a celor 8 agenții pentru dezvoltare regională din România;
- Întărirea capacității administrative și instituționale a ADR-urilor;
- Îmbunătățirea legislației în domeniul dezvoltării regionale în România;
- Crearea unei atitudini favorabile dezvoltării regionale în rândul cetățenilor, administrației publice locale și centrale, a altor instituții și organizații de interes public.

Conform Actului Constitutiv al Asociației Agențiilor pentru Dezvoltare Regională din România, art. 7, conducerea Asociației este exercitată de un consiliu director format din președinte și doi vicepreședinți aleși dintre directorii generali ai agențiilor pentru dezvoltare regională, în baza unui mandat cu durata de 2 ani.

Directorul general al ADR Vest, Sorin Maxim, se află la cel de-al patrulea mandat al său la conducerea ROREG, în calitate de președinte al Asociației Agențiilor pentru Dezvoltare Regională din România – ROREG.

Vicepreședinții organizației sunt **Marilena Bogheanu, directorul general al ADR Sud-Vest Oltenia**, și **Vasile Asandei, directorul general al ADR Nord-Est**.

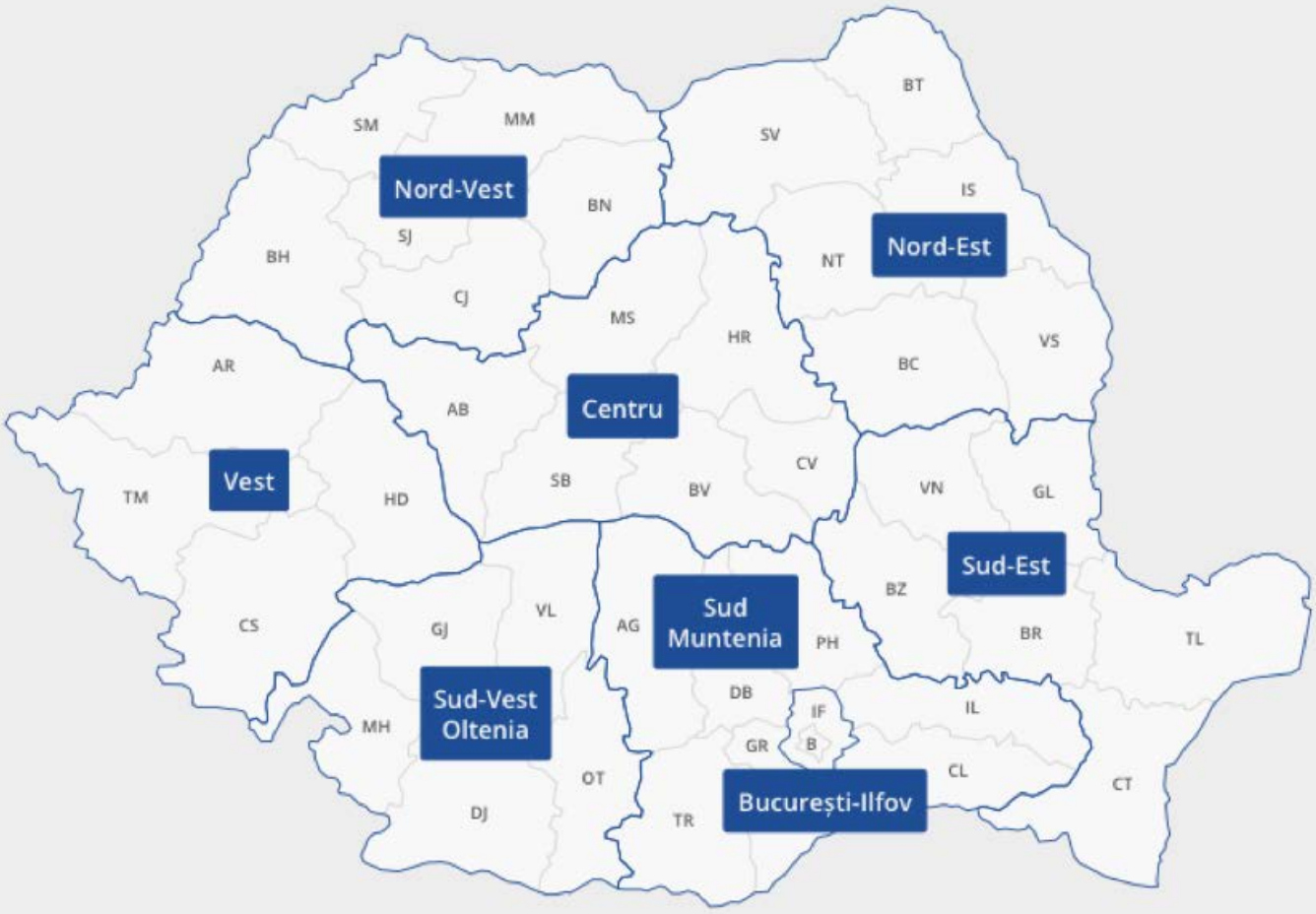

Principalele activități derulate de Asociația ROREG:

- ***Suport în implementarea Programului Operațional Regional 2014-2020;***
- ***Negocierea Acordului de delegare și a contractelor de asistență tehnică;***
- ***Participarea Asociației ROREG în structura partenerială națională pentru pregătirea perioadei 2021-2027;***
- ***Demersuri pentru descentralizarea implementării Programului Operațional Regional;***
- ***Reprezentarea Asociației ROREG la evenimente interne și internaționale;***

Proiectul Asociației ROREG pentru sprijinirea autoritățile locale în gestionarea și implementarea Fondurilor Europene Structurale și de Investiții - *„Sprijin pentru eficientizarea gestionării și implementării Fondurilor Europene Structurale și de Investiții (FESI) la nivelul autorităților publice locale de la nivelul orașelor, municipiilor și județelor din România”.*

Proiectul, având o valoare estimată de aproximativ **3,3 milioane euro**, beneficiază de finanțare în cadrul Programului Operațional Asistență Tehnică 2014-2020, iar ținta este de a sprijini activitatea autorităților publice locale din fiecare regiune, beneficiari sau potențiali beneficiari de finanțare europeană.

Proiectul presupune acordarea de sprijin autorităților locale pentru creșterea eficienței gestionării și implementării proiectelor europene, precum și dezvoltarea activităților de cooperare intra și inter-regională la nivelul județelor, orașelor și municipiilor din România, fiind vizate:

- *Identificarea de proiecte pentru perioada 2021-2027, prin pregătirea unui portofoliu de proiecte la nivelul localităților urbane;*
- *Implementarea proiectelor finanțate în cadrul perioadei 2014-2020 prin activități de tip instruire și schimb de experiență derulate la nivel intra și inter-regional;*
- *Valorizarea și dezvoltarea expertizelor locale și regionale, precum și consacrarea unor domenii de bună practică la nivel național în domeniul FESI;*
- *Crearea unui cadru formal și sustenabil de colaborare și comunicare în domeniul FESI, cu scopul intensificării cooperării pe diferite paliere: local, județean, regional și inter-regional.*

CAPITOLUL 5

ASOCIAȚIA AGENȚIILOR PENTRU DEZVOLTARE REGIONALĂ DIN ROMÂNIA - ROREG

În perioada ianuarie-iunie 2020, echipa de management și implementare a proiectului a transmis orașelor și municipiilor din România un chestionar intitulat *„Analiza nevoilor de competențe și formare în gestionarea proiectelor cu finanțare europeană”,* prin care s-a identificat portofoliul de competențe existente la nivel local și s-au stabilit nevoile viitoare de instruire. În perioada iunie-noiembrie a fost realizată *,,Analiza proiectelor contractate”* din perioada 2014-2020, atât de la nivel național, cât și de la nivel regional (câte una pentru fiecare din cele 8 regiuni – 8 analize).

De asemenea, a fost realizat site-ul web al Asociației ROREG, în cadrul căruia se regăsesc analizele realizate la nivelul ROREG, alte studii realizate de către instituții cu expertiză pe diferite paliere; știri provenite din cadrul regiunilor și noutăți ce privesc activitatea Asociației ROREG.

În ceea ce privește perspectivele viitoare, următoarele activități previzionate în cadrul proiectului vizează dezvoltarea unei platforme informatice, care să faciliteze schimbul de bune practici și experiență. De asemenea, se vizează derularea celei mai importante activități din cadrul proiectului, și anume activitățile de instruire și formare, a căror beneficiari vor fi cele 320 de UAT-uri. Activitățile vor avea rolul de a crește nivelul de cunoștințe a participanților în ceea ce privește contractarea și implementarea proiectelor finanțate din fonduri europene.

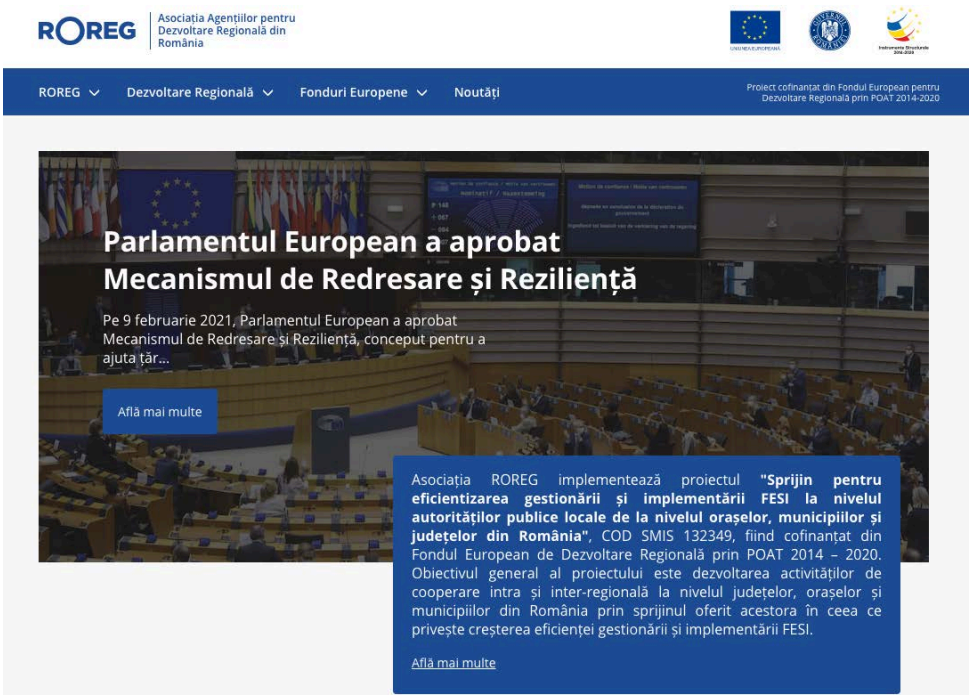

CAPITOLUL 6

PLANIFICARE REGIONALĂ

CAPITOLUL 6

PLANIFICARE REGIONALĂ

Planul pentru Dezvoltare Regională al Regiunii Vest 2021-2027 (PDR 2021-2027)

În prezent, se lucrează la **Planul pentru Dezvoltare Regională pentru perioada 2021 - 2027**.

Astfel, în anul 2020, s-a finalizat un prim draft al PDR 2021-2027. Această strategie cuprinde următoarele secțiuni:

- **analiza socio-economică** (localizare geografică și cadru natural; evoluția populației și potențialul demografic; infrastructură; mediu; economie; cercetare, dezvoltare și inovare; turism; dezvoltare urbană; dezvoltare rurală);
- **analiza SWOT**;
- **analiză zone miniere și orașe industriale** din jud. Hunedoara și Caraș-Severin propuse pentru Fondul de Tranziție Justă (FTJ).
- **strategia pentru dezvoltare**.

Documentul poate fi accesat pe site-ul ADR VEST, secțiunea **POR 2021-2027** și/sau **Documente în consultare publică**

În vederea validării și consultării documentului de către partenerii regionali, s-au organizat următoarele acțiuni:

- **20 februarie 2020**: întâlnire de lucru Comitetul Regional pentru Elaborarea Planului pentru Dezvoltare Regională Vest (CRP);
- **Aprilie-mai 2020**: postare document pe site-ul ADR Vest și PDR în consultare publică; ulterior observațiile primite s-au integrat în textul Analizei socio-economice a PDR;
- **Noiembrie 2020**: postare Strategie PDR pe site-ul ADR Vest; ulterior observațiile primite s-au integrat în textul strategiei PDR.

1. LOCALIZARE GEOGRAFICĂ ȘI CADRU NATURAL

1.1. Localizare și diviziuni administrative

Localizare

Regiunea de dezvoltare Vest este una dintre cele 8 regiuni administrative ale României (NUTS II). Localizată în **partea de vest** a țării, este traversată de paralelele de 45° și 46° latitudine nordică și de meridianele de 21° și 23° longitudine estică.

Regiunea Vest este situată **la granița** cu **Ungaria și Republica Serbia**, și se învecinează în România cu Regiunile de dezvoltare Centru, Nord Vest și Sud Vest. Regăsim în regiune și **punctul extrem vestic** al României - Comuna Beba Veche, județul Timiș.

Harta 1 – Localizarea Regiunii Vest în Europa

Munții

Relieful muntos al regiunii face parte din lanțul **Carpaților Meridionali** și al **Carpaților Occidentali.**

Carpații Meridionali sunt compuși din unitățile montane **Parâng** (Munții Parâng, Munții Șureanu, Munții Orăștiei) și **Retezat-Godeanu** (Munții Retezat, Munții Godeanu, Munții Țarcu, Munții Vâlcan, Munții Cernei, Munții Mehedinți).

Cel mai înalt vârf montan este **Vf. Parângu Mare – 2.519 m** (Munții Parâng), care este și cel de-al patrulea vârf din punct de vedere al înălțimii din România. Următoarele 2 vârfuri ca înălțime sunt: **Vf. Peleaga - 2.509 m, Vf. Retezat – 2.482 m** (Munții Retezat).

Cei mai înalți munți Regiunea Vest: Vârful Parângul Mare (imaginea 1 - stânga); Vârful Peleaga (imaginea 2 - dreapta)

Sursa: Wikipedia

Reprezentativi pentru regiune sunt **Munții Retezat,** care sunt considerați "bijuteria arcului carpatic"[1] fiind considerat cel mai complex și grandios masiv din Carpați. Originalitatea sa constă în existența a peste 20 de vârfuri mai înalte de 2000 m (**regiunea muntoasă cea mai înaltă din țară**) precum și a 80 de lacuri și tăuri, printre care și **cel mai mare lac glaciar din țară - lacul Bucura și cel mai adânc lac glaciar - lacul Zănoaga.** Biodiversitatea sa foarte bogată a contribuit la declararea unei bune a părți a teritoriului său **Parc Natural (primul parc natural din România).**

Carpații Occidentali sunt reprezentați de **Munții Banatului** (Munții Semenic, Munții Aninei, Munții Locvei, Munții Dognecei, Munții Almăjului), **Munții Poiana Rusă** și **Munții Apuseni** (Munții Zărandului, Munții Codru Moma, Munții Metaliferi, Munții Bihorului). Comparativ cu înălțimile înregistrate în Carpații Meridionali, în Carpații Occidentali altitudinile scad drastic cu aproximativ 1000 m.

[1] www.avalonministerul.romania.ro

6

CAPITOLUL 6

PLANIFICARE REGIONALĂ

Strategia Regională de specializare inteligentă (RIS 3)

RIS3 reprezintă o **analiză pentru fundamentarea investițiilor din fonduri europene din domeniul cercetare-dezvoltare-inovare** (**CDI**), în strânsă legătură cu **mediul de afaceri,** având ca potențiali beneficiari microîntreprinderi, IMM-uri, universități, institute de cercetare, clustere, entități de inovare și transfer tehnologic sau parteneriate.

Începând cu anul 2019, ADR Vest a început demersul de actualizare a **Strategiei pentru specializare inteligentă a Regiunii Vest**.

În data de **20 februarie 2020**, **Consorțiul Regional de Inovare (CRI)** a avizat actualizarea listei domeniilor regionale de specializare inteligentă (Hotărârea CRI nr. 1/2020).
Pe parcursul anului 2020, documentul a fost supus consultării publice:

- în perioada **28 septembrie – 16 octombrie 2020**. În urma consultării, 12 entităţi au trimis observaţii şi recomandări pentru îmbunătăţirea strategiei, acestea fiind integrate în cadrul documentului scris.

În data de **26 noiembrie 2020**, **(CRI)**, structura consultativă cu rol principal de coordonare a elaborării și implementării Strategiei Regionale de Specializare Inteligentă, **a avizat** prin Hotărârea CRI nr. 2 / 2020 **documentul RIS3**.

În data de **03 decembrie 2020**. **Consiliul pentru Dezvoltare Regională** (**CDR**) **a aprobat RIS3** (Hotărârea nr. 16/2020).

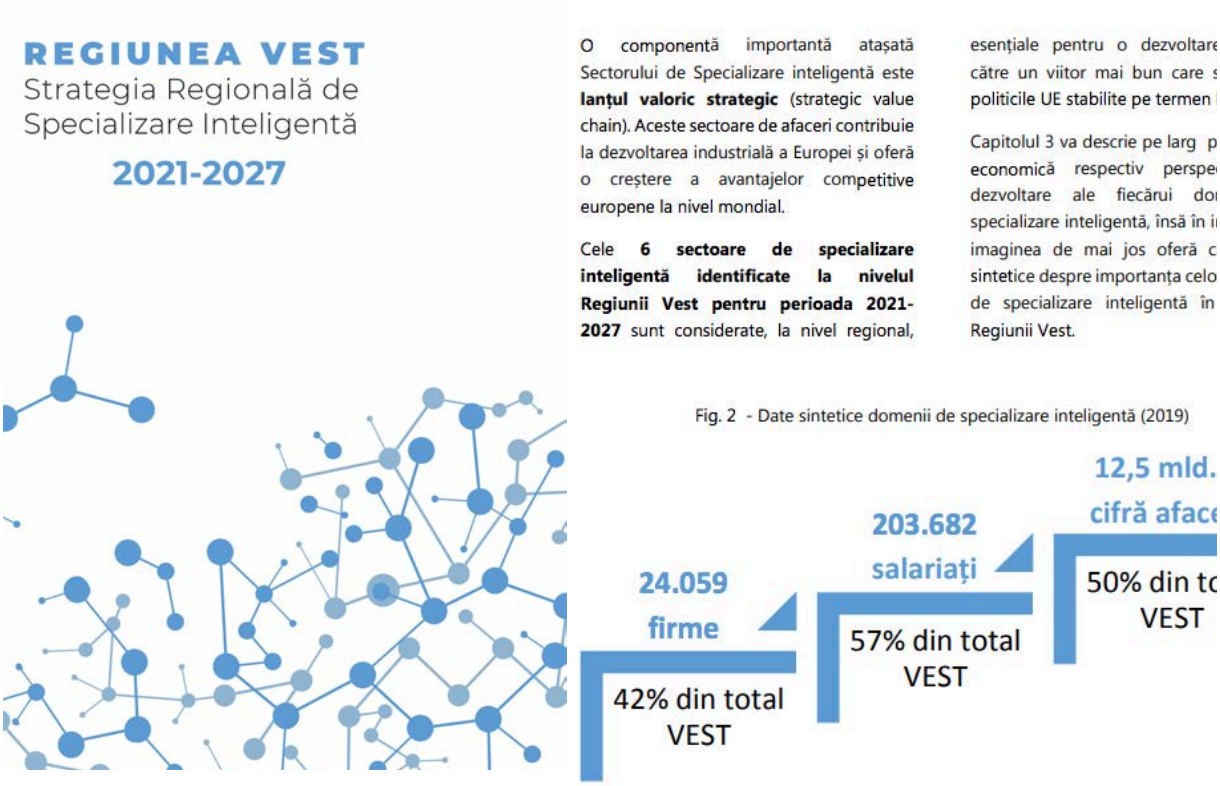

CAPITOLUL 6

PLANIFICARE REGIONALĂ

Elaborarea Strategiei Regionale pentru Specializare Inteligentă (RIS3) *respectiv* ***funcționarea eficace a procesului de descoperire antreprenorială*** *reprezintă criterii obligatorii pentru îndeplinirea* ***condiției favorizante*** *„Buna guvernanță a strategiei naționale sau regionale de specializare inteligentă”.*

În cadrul RIS3 Vest, s-a pus accentul pe organizarea atelierelor de descoperire antreprenorială pentru fiecare din cele 6 domenii de specializare inteligentă identificate în regiune şi anume:

- **28 mai 2019**: Atelier de lucru Agricultură și industria alimentară
- **29 mai 2019**: Atelier de lucru Eficiență energetică și clădiri sustenabile
- **4 iunie 2019**: Atelier de lucru Industrii culturale și creative
- **20 februarie 2020**: Atelier de lucru Industria manufacturieră
- **23 octombrie 2020**: Atelier de lucru TIC şi Automotive
- **27 octombrie 2020**: Atelier de lucru Sănătate şi calitatea vieţii

Toate observaţiile / problemele / ideile de proiect discutate în cadrul atelierelor de descoperire antreprenorială au fost integrate în strategia RIS3.

Ulterior elaborării RIS3, investițiile din domeniul CDI și a întreprinderilor vor fi finanțate în cadrul **POR 2021-2027**, **Axa prioritară 1 - O regiune competitivă prin inovare, digitalizare și întreprinderi dinamice**.

Agroalimentar

Industria Manufacturieră

TIC și Automotive

Eficiență energetică și clădiri sustenabile

RIS3 2021-2027

Sănătate și calitatea vieții

Industrii culturale și creative

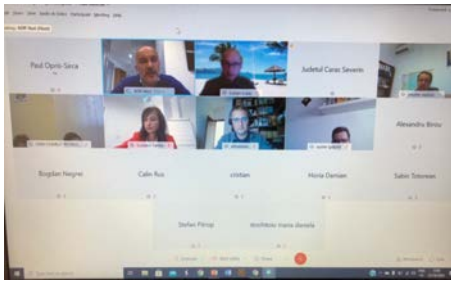

CAPITOLUL 6

PLANIFICARE REGIONALĂ

În cadrul inițiativei Comisiei Europene „Regiuni mai puțin dezvoltate”, se derulează **două proiecte de asistență tehnică** coordonate de Joint Research Centre (JRC) respectiv Banca Mondială.

Proiectul de asistență coordonat de JRC se numește *Suport specific pentru implementarea RIS3*, iar setul de acțiuni va fi customizat specificităților regionale.

În luna **noiembrie 2020**, în cadrul proiectului coordonat de Joint Research Centre, s-a acordat sprijin prin evaluarea strategiei RIS3 de către experți independenți. În cadrul acestei acțiuni, s-au formulat o serie de recomandări pentru îmbunătățirea documentului.

În prezent se lucrează la actualizarea strategiei RIS3 prin implementarea recomandărilor formulate de către experții JRC.

CAPITOLUL 6

PLANIFICARE REGIONALĂ

Portofoliul de hărţi regionale

Softurile GIS sunt folosite pentru vizualizarea şi analiza datelor spaţiale din perspectivă geografică şi constituie instrumente informatice pentru găsirea de soluţii la problemele spaţiale şi pentru luarea de decizii.

Hărţile digitale produse în cadrul suitei de programe **ESRI® ArcGIS™** și **QGIS,** în calitate de produs final al analizelor spaţiale, au servit pentru **localizarea proiectelor finanţate prin Regio - Programul Operaţional Regional** în regiune, pentru **Planul de Dezvoltare Regională**, pentru **elaborarea de studii şi analize tematice şi sectoriale şi de strategii regionale**, pentru **atragerea de investitori** străini în regiune, pentru **realizarea de broşuri de prezentare a regiunii** şi pentru **susţinerea unor proiecte proprii ale ADR Vest**.

În **perioada ianuarie – decembrie 2020**, au fost elaborarate materiale cartografice, atât pentru sprijinirea activităților de planificare regională (elaborare PDR și RIS3), cât și pentru sprijinirea directă a Programului Operațional Regional cu hărți specifice.

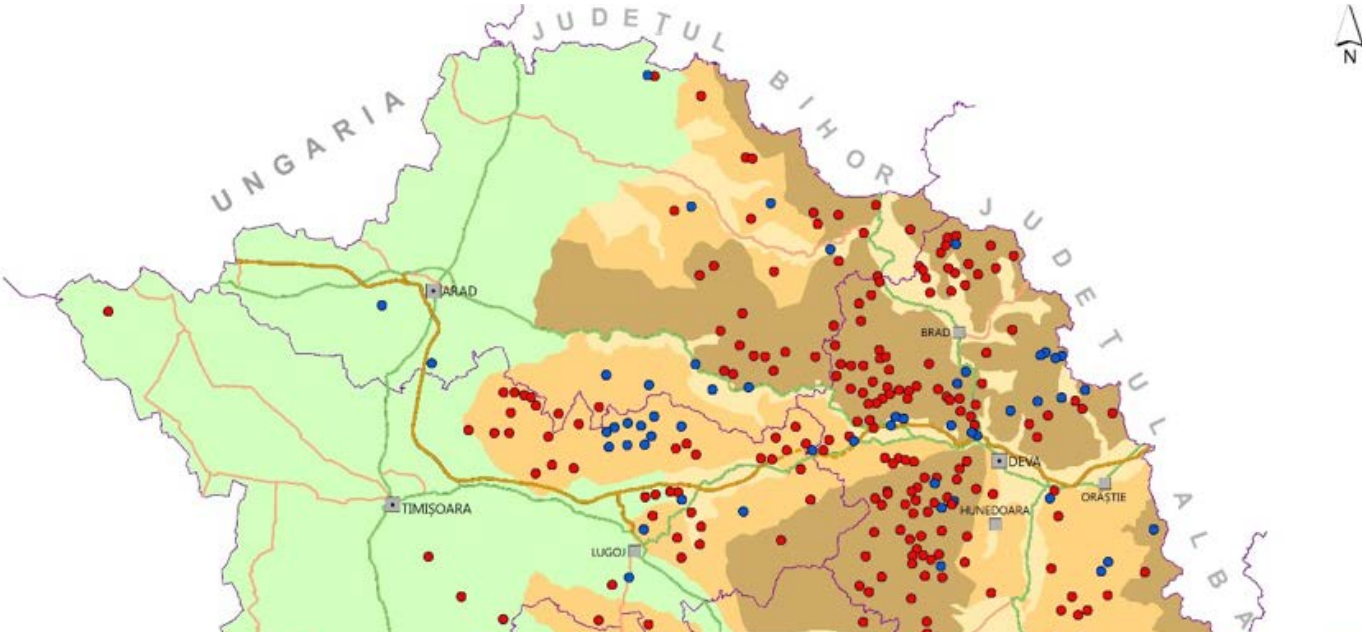

CAPITOLUL 7

PROIECTE ȘI INTERNAȚIONALIZARE

CAPITOLUL 7

PROIECTE ȘI INTERNAȚIONALIZARE

NICHE
Interreg Europe

European Union
European Regional Development Fund

Proiectul ***NICHE – Dezvoltarea de lanțuri valorice inovative în sectorul agroalimentar,*** coordonat de către Agenția pentru Dezvoltare Regională – Regiunea Vest

Agenția pentru Dezvoltare Regională – Regiunea Vest a derulat, în perioada 1 aprilie 2016 – 31 martie 2020, inițiativa internațională NICHE

ADR Vest a coordonat un consorțiu format din șapte organizații din șapte state europene - Irlanda, Marea Britanie, Estonia, Finalnda, Polonia, Grecia și România.

Obiectivul proiectului a fost acela de a facilita deschiderea unor noi oportunități de afaceri în sectorul alimentar, bazate pe inovare și pe resursele de specializare inteligentă ale regiunilor partenere.

Principala activitate a proiectului a constat în stabilirea unor ecosisteme eficiente pentru inovare în sectorul agroalimentar și dezvoltarea unor planuri de acțiune care au ca scop creșterea capacității de inovare a sectorului agroalimentar, bazată pe cunoștințele actuale, experiențele și competențele existente la nivelul regiunilor participante.

Bugetul total al proiectului a fost de 1.330.099 euro, din care 252.210 euro au revenit Agenției pentru Dezvoltare Regională Vest.

Activități implementate

În perioada 1 ianuarie - 31 martie 2020, au avut loc exclusiv activități de raportare finală și întâlniri online cu partenerii.

ADR Vest, în calitate de partener lider, a transmis raportul final integrat pentru toate regiunile implicate și a răspuns clarificărilor venite din partea Secretariatului Interreg Europe, proces care s-a finalizat la începutul lunii iulie 2020.

Planul de acțiune pentru sectorul agroalimentar regional

Se monitorizează implementarea planului de acțiune pentru sectorul agroalimentar din Regiunea Vest împreună cu actori locali – firme din sector, universități și organizații de suport.

Planul de Acțiune a cuprins atât **direcții de finanțare a sectorului agroalimentar** care pot fi incluse în documentele strategice – PDR și RIS3, cât și **acțiuni concrete implementate de către actorii locali din regiune** în perioada iunie 2018 - martie 2020. Implementarea va fi monitorizată în următorii doi ani de către ADR Vest.

Au fost identificate trei priorități de dezvoltare, și anume:

I. Dezvoltarea lanțurilor valorice
II. Creșterea vizibilității pe piață a produselor locale
III. Certificarea și conformitatea produselor alimentare din regiune

CAPITOLUL 7

PROIECTE ȘI INTERNAȚIONALIZARE

NICHE
Interreg Europe

European Union
European Regional
Development Fund

Proiectul ***NICHE – Dezvoltarea de lanțuri valorice inovative în sectorul agroalimentar,*** coordonat de către Agenția pentru Dezvoltare Regională – Regiunea Vest

AROME PROPRII - proiect pilot pentru sectorul agroalimentar din Regiunea Vest

În cadrul aceleiași inițiative, în Regiunea Vest s-a derulat un **proiect pilot** care vine în **sprijinul producătorilor de produse alimentare din Regiunea Vest** prin: dezvoltarea **unei platforme și hărți interactive a produselor locale din regiune**, derularea unei **campanii de promovare a acestora** către procesatori, restaurante și consumatori finali și implicit **dezvoltarea unei culturi de consum produse în cadrul comunității locale.**

Este vorba despre platforma interactivă www.aromeproprii.ro. Producătorii din Regiunea Vest beneficiază, prin intermediul platformei, de spații virtuale de promovare a produselor lor. Fiecare producător își poate crea un cont și poate publica, respectiv actualiza un profil care conține informații detaliate despre produsele și capacitățile de producție – certificări privind calitatea, valoarea adăugată, avantajele pentru sănătatea consumatorilor, locațiile unde se comercializează, recomandările clienților, poze, date de contact, posibilitatea de a primi vizite din partea potențialilor clienți, etc.

Totodată, restaurantele, hotelurile, operatorii culturali, retaileri specializați, procesatorii din industria alimentară din centrele urbane vor avea acces la informații detaliate privind materia primă disponibilă în imediata lor vecinătate, vor avea posibilitatea de a interacționa în mod direct cu producătorii și de a susține în același timp un model de producție și consum sustenabile.

Această pagină web nu reflectă opiniile Programului Interreg Europe, în consecință autoritățile programului nu sunt răspunzătoare pentru utilizarea informațiilor conținute în ea. Responsabilitatea pentru conținutul secțiunilor dedicate producătorilor

CAPITOLUL 7

PROIECTE ȘI INTERNAȚIONALIZARE

NICHE
Interreg Europe

European Union
European Regional
Development Fund

Proiectul ***NICHE – Dezvoltarea de lanțuri valorice inovative în sectorul agroalimentar,*** coordonat de către Agenția pentru Dezvoltare Regională – Regiunea Vest

Cei care au ales să promoveze și să introducă produse alimentare locale în producție, retail, meniuri, etc. au avut oportunitatea de a fi promovați în cadrul unei campanii de susținere a consumului de produse locale.

Platforma include o hartă interactivă ca instrument de identificare a producătorilor din Regiunea Vest, în funcție de tipurile de produse și aria geografică în care sunt produse.
Oferă totodată o imagine stilizată a tipurilor de produse alimentare din regiune și locațiile unde sunt produse, asigurând astfel informații complete privind trasabilitatea produselor.

Principalele **rezultate așteptate**:

- **creșterea numărului produselor locale** disponibile pentru consumatorii finali
- **creșterea numărului de restaurante** care folosesc și promovează produse locale
- **creșterea gradului de conștientizare** cu privire la produsele alimentare locale pentru consumatorii finali
- **sporirea încrederii în produsele alimentare locale**
- **creșterea rețelei de actori ai lanțului valoric alimentar** și intensificarea cooperării dintre aceștia.

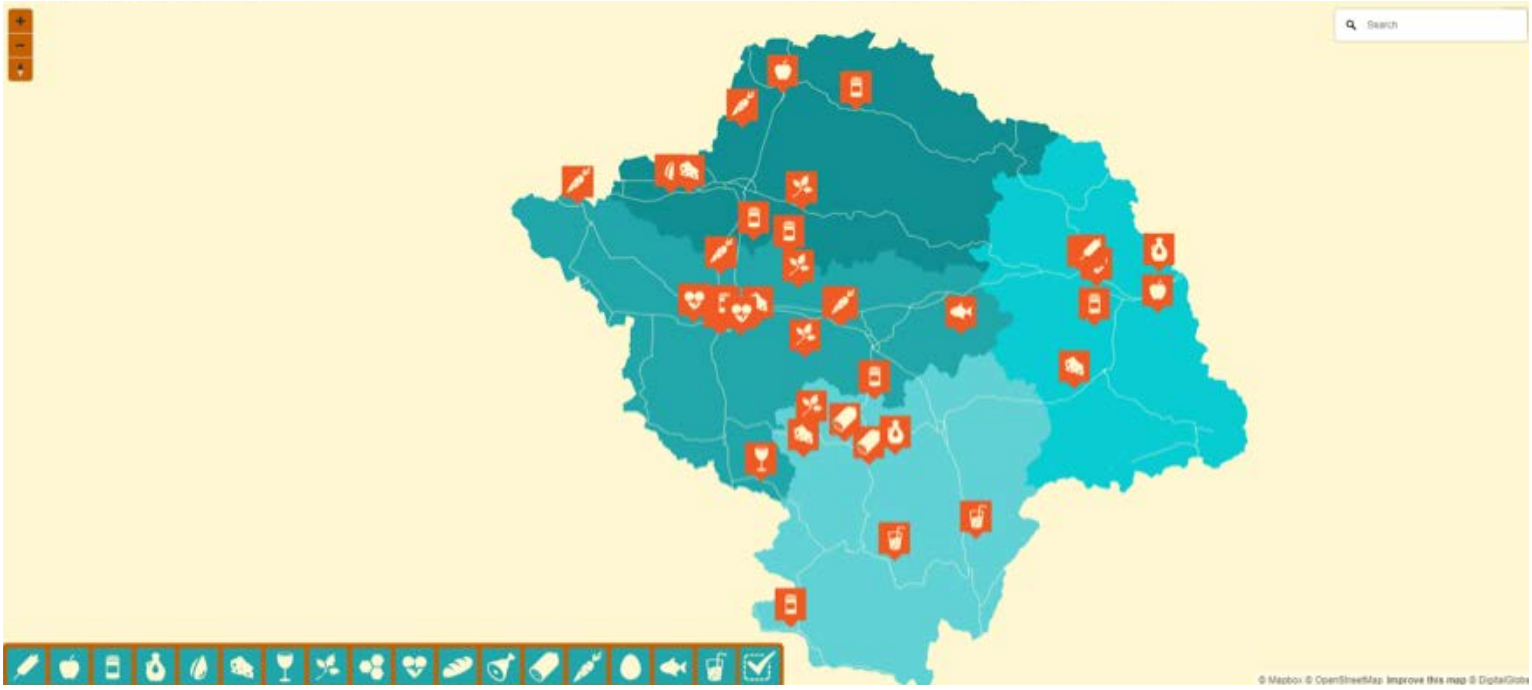

CAPITOLUL 7

PROIECTE ȘI INTERNAȚIONALIZARE

iEER
Interreg Europe

Proiectul ***iEER – Sprijinirea antreprenoriatului în rândul tinerilor prin politici la nivel regional****, în care Agenția pentru Dezvoltare Regională Vest* este partener, a fost finalizat în data de **31 martie 2020**

ADR Vest a fost membră a consorţiului european coordonat de **Consiliul Regional Helsinki-Uusimaa** din Finlanda, care implementează proiectul **iEER - Sprijinirea antreprenoriatului în rândul tinerilor prin politici la nivel regional,** finanțat în cadrul Programului Interreg Europe 2014-2020.

Format în principal din regiuni care au obținut de-a lungul timpului statutul de Regiuni Antreprenoriale Europene, proiectul **iEER** s-a adresat provocărilor pe care autoritățile regionale le întâmpină în creșterea eficienței Fondurilor Structurale dedicate tinerilor antreprenori. Aceste provocări se referă la lipsa competențelor antreprenoriale, atât ale autorităților locale și regionale, cât și a instituțiilor de studii superioare, la alocarea de resurse inegale în zonele centrale și cele periferice ale Uniunii Europene sau la accesul limitat la finanțare.

iEER și-a propus să definească acele căi și soluții pentru regiunile partenere, în scopul de a permite instituțiilor de studii superioare și principalilor actori regionali să creeze un ecosistem favorabil antreprenorilor, prin îmbunătățirea a 11 programe de finanțare din Fonduri Structurale și de Investiții în 10 regiuni din **Finlanda, Danemarca, Marea Britanie, Irlanda, Estonia, Italia, Germania, Franța, Polonia și România**.
Prioritățile identificate în planul de acțiune pentru Regiunea Vest sunt:

1. *Crearea unui Centru pentru Antreprenoriat.* Obiectivul este de a integra întregul ecosistem de susținere a antreprenoriatului în cadrul unei structuri de suport – Centrul pentru Antreprenoriat.
2. *Diseminarea poveștilor de succes.* Obiectivul este de a crește vizibilitatea poveștilor de succes locale.
3. *Crearea de legături cu investitori* prin actualizarea și îmbunătățirea unei platforme deja existente care include informații legate de startup-urile din regiune.
4. *Educarea tineretului cu privire la antreprenoriat* prin două acțiuni, una dintre ele adresată elevilor de liceu și studenților, iar cealaltă tinerilor antreprenori.
5. *Program de incubare pentru echipe de studenți.* Programul constă într-o perioadă de incubare de 2 luni adresată echipelor de studenți din cadrul Universității de Vest, de la specializările Economie, Științe Sociale și Politice și IT.

Planul de Acțiune pentru Antreprenoriat realizat pentru Regiunea Vest împreună cu actori locali - organizații de suport pentru antreprenoriat cuprinde atât direcții strategice de finanțare a antreprenoriatului care pot fi incluse în documentele strategice – PDR și RIS3, cât și acțiuni concrete care vor fi implementate de către organizații de suport din regiune, în perioada imediat următoare. Implementarea va fi monitorizată în următorii doi ani de către ADR Vest.

Proiectul FOODRUS a fost aprobat pentru finanțare în cadrul Programului H2020. ADR Vest este parteneră

ADR Vest este parteneră, alături de alte șapte regiuni europene, într-o inițiativă coordonată de Universidad de la Iglesia de Deusto din Spania, care a fost aprobată pentru finanțare în cadrul Programului H2020.

FoodRus are drept obiectiv reducerea risipei alimentare pe întreg lanțul valoric alimentar.

Proiectul a debutat în data de 1 noiembrie 2020 și va dura până la 30 Aprilie 2024.

CAPITOLUL 7

PROIECTE ȘI INTERNAȚIONALIZARE

MONITORIS3
Interreg Europe

Proiectul **MONITORIS3 – Exchange of experiences in monitoring mechanisms, indicators and methodologies addressed to improvement in the delivery of policies and instruments in the framework of Regional RIS3 across Regions** – în care Regiunea Vest este partener

Agenția pentru Dezvoltare Regională Vest este membru al consorţiului european coordonat de Agenția de Inovare din Galiția (Spania) care implementează proiectul MONITORIS3 – schimbul de experiență în mecanismul de monitorizare, indicatori și metodologii destinate îmbunătățirii politicilor și instrumentelor în contextul Strategiilor Regionale de Specializare Inteligentă, finanțat în cadrul Programului Interreg Europe 2014-2020.

Format din regiuni care au realizat deja Strategia de Specializare Inteligentă, MONITORIS3 se adresează identificării unui mod de monitorizare și evaluare al RISS3 în raport cu celelalte politici ale Fondurilor Structurale.

Scopul proiectului este de a îmbunătăți activitatea de politici regionale privind inovarea prin schimbul bunelor practici în ceea ce privește activitatea de monitorizare a RIS3.

Consorțiul este format din **șapte instituții partenere** care desfășoară activități de dezvoltare regională, policy making și spijin al inovării: Agenția de Inovare din Galiția (Spania), Agenția de Dezvoltare Regională din Dubrovnik (Croația), Agenția de Dezvoltare Regională Veneto (Italia), Consiliul Județean Nordland (Norvegia), Comisia de Dezvoltare a Regiunii Norte (Portugalia), Agenția Națională de Inovare din Portugalia, alături de Agenția pentru Dezvoltare Regională Vest (România).

Principalele activități prevăzute în proiect sunt:

- realizarea unei **analize** a Strategiilor S3
- desfășurarea a **8 seminarii** tematice interregionale
- selectarea bunelor practici și **7 vizite de studiu**
- realizarea a **6 planuri de acțiune** privind monitorizarea RIS3.

In anul **2020** au avut loc următoarele activități:

- Au avut loc discuții cu leader-ul de proiect și cu secretariatul Programului privind finalizarea a două activități esențiale pentru faza a doua a proiectului: Planul de acțiune și Acțiunea-pilot. Acestea se concentrează pe implementarea unor activități de îmbunătățire a instrumentelor de Politici privind inovarea (Axa 1 POR 2014-2020), creșterea participării beneficiarilor la proiecte inovatoare și îmbunătățirea unui mecanism de monitorizare a RIS3 în legătură cu instrumentele de finanțare disponibile regional.
- Au fost transmise către MLPDA o serie de observații privind grila de evaluare pentru proiectele ce vor fi evaluate pentru noul apel de proiecte pe Axa 1 POR 2014-2021. De asemenea, s-a participat la o ședință de lucru în cadrul MLPDA pe această componentă.
- Au avut loc discuții și s-a oferit suport pentru finalizarea RIS3 2021-2027. ca urmare a participarii la proiect, capitolul privind monitorizarea a fost îmbunătățit.
- S-a susținut o prezentare a bunelor practici din cadrul proiectului Monitoris3 în cadrul întalnirii naționale de elaborare si coordonare privind RIS3 de la nivel regional și național.
- În 14 decembrie a avut loc intalnirea anuală cu partenerii proiectului unde s-au discutat activitățile intreprinse.

CAPITOLUL 7

PROIECTE ȘI INTERNAȚIONALIZARE

Interreg Danube Transnational Programme

Proiectul **CINEMA - INDUSTRII CREATIVE PENTRU NOILE ECONOMII URBANE ÎN REGIUNEA DANUBE**

Scopul proiectului este revitalizarea zonelor urbane, în special a zonelor urbane care sunt o provocare-cheie pentru coeziunea socială și competitivitate în Regiunea Dunărea. Multe zone din interiorul orașului suferă de dezertare ca urmare a transformării industriale, a schimbării obiceiurilor consumatorilor, suburbanizării, etc. Industria creativă este un leagăn de inovație și un activ economic subestimat, cu un potențial ridicat de a contribui la revitalizarea centrelor orașului și regenerarea zonelor urbane.
Obiectivul CINEMA este de îmbunătățire a cadrului inovator, a condițiilor pentru industriile creative și regenerare urbană în Regiunea Dunării, prin dezvoltarea și testarea modelului inovator, a instrumentelor și serviciilor de cooperare bazate pe acțiuni de fertilizare încrucișată și inițiere între sectoarele CI și economia urbană.

CINEMA va dezvolta capacități și va încuraja cooperarea tuturor actorilor și a părților interesate pentru a îmbunătăți durabil condițiile cadru de inovare pentru economiile urbane. Parteneriatul CINEMA va acționa pentru îmbunătățirea dialogului și a cooperării transnaționale la nivel instituțional și politic, în special în rândul municipalităților și orașelor din Regiunea Dunărea.

Interreg
Danube Transnational Programme

Proiectul **CINEMA - INDUSTRII CREATIVE PENTRU NOILE ECONOMII URBANE ÎN REGIUNEA DANUBE**

Proiectul are 15 parteneri din țările participante la program, printre care și Primaria Reșița.

ADR Vest va participa în calitate de coordonator și pentru a oferi suport în definirea conceptului și relevanța pentru antreprenoriatul local al proiectelor pilot de reintroducere în circuitul economic al unor spații sub forma unor infrastructuri suport pentru: Primăria Reșița, ADR Nord (Republica Moldova) și Primăria Bălți, ADR Bačka, Sombor și Primăria Novi Sad.

Agenția pentru Dezvoltare Regională Vest a desfășurat următoarele activități în perioada iulie-decembrie 2020:

- Participare la conferința de lansare a proiectului organizată în cadrul Forumului European Alpbach;
- Participare la cinci întâlniri de proiect, respectiv două întâlniri ale grupurilor tematice organizate în proiect;
- Participare la sesiunile de informare și training în domeniul revitalizării zonelor urbane abandonate;
- Participare la vizita de studiu a experților CIMA în domeniul marketing-ului urban;
- Sprijin pe partea de analiza teritorială desfășurată pentru locația Pilot Reșița;
- Participare la sesiune de training în domeniul tool-urilor digitale;
- Participare la dezbaterea publică, hackathon ce a avut loc la Reșița în vederea stabilirii modelului de dezvoltare și servicii oferite comunității creative;
- Activități de promovare a proiectului.

DEVISE
Interreg Europe

Proiectul *DEVISE – IMM-uri bazate pe tehnologii digitale în serviciul strategiilor regionale de specializare inteligentă*

Inițiativa interregională DEVISE este finanțată în cadrul celui de-al patrulea apel de proiecte al Programului Interreg Europe 2018.

*ADR Vest este membru al unui consorțiu format din **10 organizații provenind din 9 regiuni europene,** din Irlanda, Marea Britanie, Spania, Bulgaria, Finlanda, Franța, Belgia și România. Consorțiul este condus de **ERNACT Irlanda**.*

DEVISE își propune să exploateze **potențialul pe care îl au IMM-urile bazate pe tehnologii digitale ca facilitatoare pentru creșterea competitivității IMM-urilor aparținând celorlalte sectoare** incluse în strategiile regionale de specializare inteligentă.

DEVISE urmărește ca până în anul 2021 să crească cu 15% numărul IMM-urilor bazate pe tehnologii digitale care dezvoltă soluții inovative aplicabile în sectoarele cu potențial de specializare inteligentă.

În acest sens, proiectul propune o abordare intersectorială care va implica toate părțile relevante interesate în procesul de analiză a contextului actual, învățarea din alte regiuni ale Europei și definirea unor politici îmbunătățite care să integreze lecțiile învățate.
Proiectul se derulează pe o perioadă de **54 de luni**, începând cu data de 1 iunie 2018.

Bugetul total al ADR Vest pentru derularea proiectului este de **102.565 euro**, din care 2% reprezintă contribuția proprie a Agenției.

În **2020** ADR Vest a derulat următoarele activități:

- Elaborarea **schiței pentru planul de acțiune al ADR Vest, cuprinzând trei linii de intervenție:**
- Adoptarea și adaptarea de **servicii de sprijinire a digitalizării firmelor,** care să fie ulterior integrate în portofoliul de servicii al viitorului *Digital Innovation Hub* al Regiunii Vest, cu suportul **Universității de Științe Aplicate din Seinajoki**, Finlanda**.**
- Adoptarea de modele de **bune practică privind utilizarea realității virtuale în industrie,** în cooperare cu **Mayenne Tehnopol** și **Laval Virtual, Franța.**
- Pregătirea și transmiterea rapoartelor de progres 4 si 5
- Participarea la întâlnirile comitetelor de coordonare (online, ca urmare a restricțiilor cauzate de pandemia COVID 19),
- Participarea la schimbul de bune practici organizat de Laval Mayenne Tehnopole in mediul Virtual World al Centrului Laval Virtual în 15-16 Septembrie.

DIGITAL INNOVATION HUB – Regiunea Vest

Inițiativa **Centre de Inovare Digitală – Digital Innovation Hubs (DIH).** Acestea sunt one-stop-shop-uri care ajută companiile să devină mai competitive în ceea ce privește procesele de afaceri/ producție, produsele sau serviciile lor, folosind tehnologii digitale, oferind acces la expertiză tehnică și experimentare, astfel încât companiile să poată „testa înainte să investească". De asemenea, oferă servicii de inovare, precum și sfaturi de finanțare, formare și dezvoltare a competențelor necesare pentru o transformare digitală de succes.

CAPITOLUL 7

PROIECTE ȘI INTERNAȚIONALIZARE

ADR Vest a demarat procesul de creare a unui DIH începând cu anul 2019, în vederea creșterii competitivității Regiunii Vest, sprijinirii investițiilor în digitalizare și facilitării procesului de transformare digitală:

- Participarea la apelul anual de proiecte
- 30 regiuni selectate, printre care și Regiunea Vest
- Sprijinul rețelei DIH la nivel European (aproape 300 active) prin programul susținut de CE DIHelp
- Sprijin din partea Academiei DIH pentru operationalizarea Hub-ului
- Workshop de consultare cu actorii interesați
- Interviuri cu companii în vederea trasării unor servicii destinate mediului de afaceri și administrației
- Transmiterea documentelor finale privind DIH pentru Regiunea Vest: Business plan, Plan de acțiune, Proiecție financiară
- **Perioada ianuarie – iunie 2020 -** pregătire pentru apelul național de proiecte privind DIH, ca etapa intermediară pentru apelul european care va finanța un ciclu de dezvoltare a rețelei de DIH-uri europene.
- **Iulie 2020** – participare la intalnirea națională privind participarea României la rețeaua EDIH organizată de Agenția pentru Digitalizarea României;
- **Septembrie – Octombrie 2020** – înscrierea aplicației DIH a Regiunii Vest în procesul de selecție națională
- **Noiembrie 2020** – primirea rezultatului pozitiv privind selectarea DIH Regiunea Vest ca inițiativă solidă pentru a participa la selecția Europeană a DIH.

DIH – servicii tipice

CAPITOLUL
7

PROIECTE ȘI INTERNAȚIONALIZARE

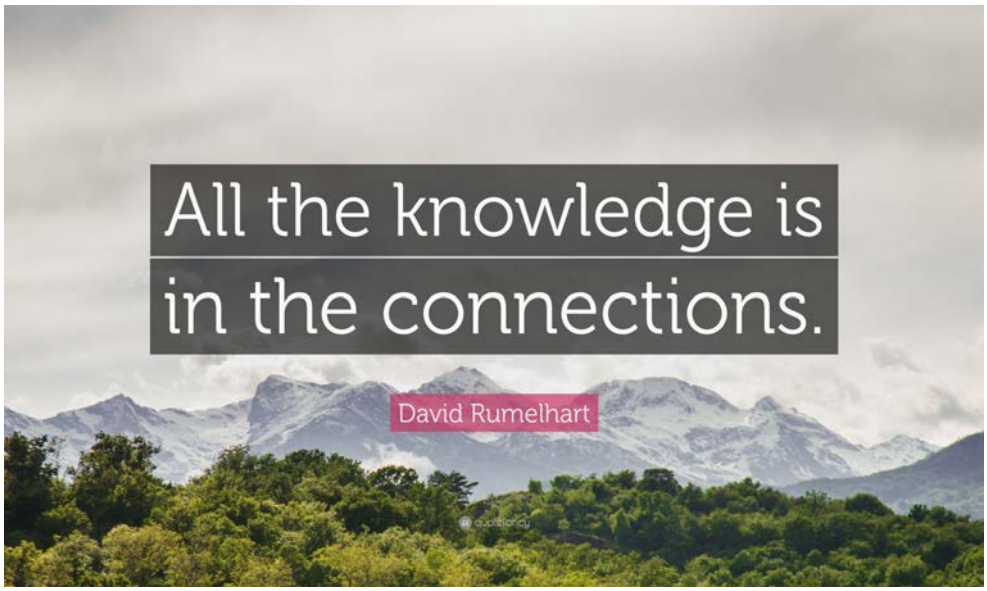

CAPITOLUL 7

PROIECTE ȘI INTERNAȚIONALIZARE

Întâlnirile Comitetului Interregional de Management al Rețelei **ERNACT - Rețeaua Regiunilor Europene pentru Aplicarea Tehnologiei Comunicațiilor**

Regiunea Vest este membră începând cu 1 ianuarie 2012 în cadrul ERNACT, o rețea europeană înființată în 1990, alcătuită din autorități locale și regionale din șapte regiuni europene din Cehia, Irlanda, România, Spania și Suedia.

Obiectivul principal al Rețelei ERNACT constă în promovarea economiei bazate pe cunoaștere și a societății informaționale la nivelul regiunilor partenere, cu precădere prin dezvoltarea și implementarea de proiecte transfrontaliere, inter-regionale și trans-naționale, care să contribuie la definirea unor modele de dezvoltare regională bazate pe tehnologia informației și a comunicațiilor.

Din ERNACT fac parte: Municipalitatea Derry (Irlanda de Nord), Județul Donegal (Irlanda), Județul Galway (Irlanda), Regiunea Cantabria (Spania), Asociația Autorităților Locale din județul Vasternorrland (Suedia), Municipalitatea San Sebastian (Spania), Regiunea Banat (Serbia) şi Regiunea Vest (România).

Rețeaua europeană ERNACT și-a dovedit performanța pe parcursul ultimilor ani prin crearea și implementarea unui portofoliu de proiecte europene care oferă regiunilor membre oportunitatea de adresa împreună provocări și oportunități comune în vederea integrării tehnologiilor de transformare digitală în prioritățile de specializare inteligentă.
ERNACT implementează în prezent 10 proiecte transnaționale și interregionale, care includ testarea de tehnologii cum ar fi Inteligență Artificială, Big Data și Internet of Things, în cadrul sectoarelor S3 regionale. De asemenea, rețeaua a primit de curând doi membri noi - Regiunea Ostrobotnia de Sud (Finlanda) și Municipalitatea Ljubljana (Slovenia).

Reprezentanții regiunilor membre ERNACT s-au întâlnit online în **16 iunie 2020** și în **17-18 noiembrie.**

În cadrul întâlnirii, pe lângă explorarea **oportunităților în următoarele 12 luni**, ERNACT a agreat pregătirea unor obiective extinse și pe termen lung, cum ar fi **atragerea de noi regiuni și monitorizarea evoluției noilor programe UE post-2021.**

CAPITOLUL 8

RESURSE UMANE

CAPITOLUL 8

RESURSE UMANE

ADRVEST

Agenţia pentru Dezvoltare Regională Vest consideră potenţialul uman ca fiind resursa sa cea mai valoroasă. Astfel, în jurul acestei idei a fost dezvoltată politica de gestionare a resurselor umane ale agenției. Principalele obiective vizate de politica de gestionare a resurselor umane sunt: păstrarea în agenție a celor mai buni angajați, motivarea şi dezvoltarea profesională a tuturor angajaţilor, precum şi creșterea calităţii activităţilor desfăşurate. Acestor ţinte le corespunde în plan funcţional dezvoltarea continuă a potenţialului uman, care conduce la dezvoltarea organizaţiei în ansamblu.

Activitatea de planificare a personalului

Activitatea de planificare a personalului este un proces complex, care are ca aspecte principale **planificarea dezvoltării profesionale a angajaţilor**, adică asigurarea faptului că există oameni cu calificări potrivite la locul potrivit și timpul potrivit.

Recrutare şi selecţie

În vederea asigurării necesarului de competenţe pentru atingerea obiectivelor strategice ale Agenţiei pentru Dezvoltare Regională Vest în anul 2020 s-au avut în vedere **recrutarea şi selecţia unor noi angajaţi, precum și transferul intern**, pentru a asigura competenţele necesare la nivelul tuturor structurilor.

În cursul anului 2020 ADR Vest a organizat 25 de concursuri pentru ocuparea următoarelor posturi:

17.02.2020 - 1 post **Consultant Achiziții**, 2 posturi **Consultant Implementare POR**
10.06.2020 - 1 post **Consultant Planificarea Spațiului Urban**
16.07.2020 - 1 post Ofițer **Monitorizare (HD)**
23.07.2020 - 2 posturi **Consultant Implementare POR**
08.09.2020 - 1 post **Ofițer Monitorizare (CS)**
08.10.2020 - 1 post **Ofițer de Contract Verificare**
08.12.2020 - 1 post **Ofițer de Contract Verificare**, 1 post **Ofițer Monitorizare**

În perioada ianuarie – decembrie 2020 au avut loc interviuri de selecție pentru ocuparea următoarelor posturi:

18 posturi de **Consultant Evaluare Proiecte**
7 posturi de **Expert Verificare Proiecte**
2 posturi de **Expert Programare**
2 posturi de **Expert Implementare**
1 post de **Consultant IT**

CAPITOLUL 8

RESURSE UMANE

Gestiunea resurselor umane

În anul 2020 a fost realizată gestiunea documentelor de personal pentru asigurarea, dezvoltarea și menținerea resurselor umane în cadrul organizației, în vederea realizării cu eficiență a obiectivelor agenției, pentru cei 151 de angajați ai ADR Vest.

Fişele de post reprezintă un instrument fundamental al politicilor de resurse umane. Fişele de post se raportează la organigrama ADR Vest. Prin identificarea rolului şi responsabilităţilor aferente unui post, fişele de post stabilesc cu claritate aşteptările în relaţia dintre manageri şi personalul din subordine. Întocmirea şi revizuirea fişei postului este responsabilitatea acelor persoane care supervizează personalul, a biroului de resurse umane şi a posesorilor fişelor de post respective.

În **decursul anului 2020,** fișele de post au fost realizate, actualizate și/ sau modificate în conformitate cu dinamica activităților agenției, astfel încât să fie acoperit întregul volum de muncă generat de programele și proiectele în care este implicată agenția.

Integrare organizațională

În anul 2020 au fost angajate, în urma concursurilor organizate, un număr de 42 persoane.

În această perioadă s-a realizat procesul de integrare organizaţională pentru colegii angajaţi în urma concursurilor care s-au desfășurat la finalul anului 2019, precum și pentru colegii angajați în perioada ianuarie - decembrie 2020.

În acest sens, a fost realizat un program al perioadei de integrare organizaţională şi s-au stabilit obiectivele individuale pentru această perioadă.

Procesul de integrare organizaţională s-a finalizat cu evaluarea modului în care noii angajaţi au realizat obiectivele stabilite la angajare prin completarea, de către supervizorul direct, a formularului *Raportul de evaluare finală a perioadei de integrare organizaţională a noului angajat* şi acordarea unui calificativ. La rândul lor, noii angajaţi au realizat propria evaluare a perioadei de integrare organizaţională prin completarea formularului *Fişa noului angajat*.

CAPITOLUL 8

RESURSE UMANE

În cursul anului 2020, în vederea dezvoltării abilităţilor şi competenţelor identificate în cadrul procesului de analiză a nevoilor de instruire şi dezvoltare, **angajaţii ADR Vest au participat la următoarele cursuri:**

- *Curs privind Protecția Patrimoniului din punct de vedere urbanistic, susținut de Universitatea din Bamberg Germania*
- *Protectia patrimoniului din punct de vedere urbanistic (organizator: Universitatea Bamberg, Germania, 22.06-03.07.2020, 1 participant)*
- *VMware vSphere: Install, Configure, Manage (organizator: ADR Vest, furnizor: eta2u, 14-18.09.2020, 1 participant)*
- *DevOps Tools Fundamentals (Docker, Kubernetes, Jenkins) (organizator: ADR Vest, furnizor: eta2u, 28.09-02.10.2020, 1 participant)*
- *Hire with Purpose. Module 2 – Interviewing and Selection (organizator: ADR Vest, furnizor: AIMS International, 11.2020, 1 participant)*
- *Python fundamentals (organizator: ADR Vest, furnizor: eta2u, 09-13.11.2020, 1 participant)*
- *Utilizare Microsoft Excel - Nivel avansat (organizator: ADR Vest, furnizor: eta2u, 7-10, 14.12.2020, 13 participanți)*

Ministerul Dezvoltării, Lucrărilor Publice și Administrației, în calitate de Autoritate de Management pentru POR, este beneficiarul proiectului Servicii de instruire specializată pentru dezvoltarea abilităților tehnice și generale pentru personalul din cadrul Autorității de Management, Organismelor Intermediare și beneficiarilor Programului Operațional Regional 2014 – 2020 și a organizat, în luna martie 2020, două sesiuni de instruire în vederea dezvoltării de abilități și competențe necesare implementării POR 2014-2020.

Temele acestora au vizat:

- Verificare Achiziții (Întâlnire de lucru, 08-10.03.2020, 2 participanți)
- Analiza cost-beneficiu pentru proiectele generatoare de venit (ACB) (Sesiune de instruire, 09-11.03.2020, 3 participanți)

CAPITOLUL 9

AUDIT

CAPITOLUL
9

AUDIT

Misiunile de audit intern

Activitatea de audit intern care se desfășoară în cadrul Agenției pentru Dezvoltare Regională Vest urmărește perfecționarea capacității agenției de a implementa politica de dezvoltare regională și de a facilita atingerea obiectivelor corespunzătoare acestei politici.

A. Evaluarea activităților de gestionare a implementării de către beneficiari a proiectelor finanțate din POR 2014 - 2020 – activitatea de evaluare a conformității proiectelor tehnice depuse după semnarea contractelor de finanțare și monitorizarea respectării obligațiilor contractuale specifice PI.

În perioada ianuarie - iunie 2020 s-a derulat prima misiune de audit care evaluează modul în care se desfășoară și controlează **activitățile de gestionare a implementării de către beneficiari a proiectelor finanțate în cadrul POR 2014 - 2020.**

Obiectivul general al acestei misiuni a fost evaluarea conformității activităților cu legislația, manualele, procedurile și contractele încheiate, precum și evaluarea sistemului de control intern și management al riscurilor asociat activităților auditate.

Obiectivele specifice ale misiunii au vizat:

- evaluarea modului de verificare a conformității proiectelor tehnice depuse după semnarea contractelor de finanțare;
- evaluarea activității de monitorizare a proiectelor privind respectarea de către beneficiarii POR 2014 - 2020 a obligațiilor contractuale specifice PI și a recomandărilor din procesul de evaluare și selecție.

B. Misiunea de audit privind sistemul contabil al agenției și fiabilitatea acestuia.

Obiectivul general al acestei misiunii de audit intern, desfășurată în prima jumătate a anului 2020, a fost evaluarea conformității activităților cu regulamentele, manualele, procedurile și contractele încheiate, precum și evaluarea sistemului de control intern și management al riscurilor asociate activităților auditate, iar **obiectivele specifice** ale misiunii au vizat:

- evaluarea modului de organizare și conducere a contabilității agenției;
- evaluarea modului de organizare și conducere a activității financiare;
- evaluarea angajamentelor legale din care derivă obligații de plată pentru ADR Vest și stingerea acestora.

C. Evaluarea sistemului de control intern și de management al riscurilor la nivelul ADR Vest.

Obiectivul general al acestei misiuni a fost evaluarea sistemului de control intern și de management al riscurilor asociat activităților ADR Vest.

Obiectivele specifice ale misiunii au privit:

- evaluarea modului de stabilire a obiectivelor și organizarea agenției;
- evaluarea sistemului de control intern managerial;
- evaluarea riscurilor la care sunt supuse activitățile și atingerea obiectivelor agenției.

Auditorii interni acordă suport auditorilor externi din cadrul Audit.

D. Evaluarea activităților de gestionare a implementării de către beneficiari a proiectelor finanțate din POR 2014 - 2020.

Obiectivul general al acestei misiuni, desfășurată în a doua jumătate a anului 2020, a fost evaluarea conformității activităților cu legislația, manualele, procedurile și contractele încheiate, precum și evaluarea sistemului de control intern și management al riscurilor asociat activităților auditate.

Obiectivele specifice ale misiunii au privit:

- evaluarea modului de monitorizare a implementării proiectelor;
- evaluarea respectării cadrului procedural privind verificarea conflictului de interese și a achizițiilor efectuare de către beneficiarii de finanțare;
- evaluarea modului de verificare a cererilor de prefinanțare/plată/ rambursare.

E. Evaluarea activităților privind finalizarea și verificarea post-implementare a proiectelor finanțate din POR 2014 – 2020.

Obiectivul general al acestei misiunii de audit intern, desfășurată în a doua jumătate a anului 2020, a fost evaluarea conformității activităților cu regulamentele, manualele, procedurile și contractele încheiate, precum și evaluarea sistemului de control intern și management al riscurilor asociate activităților auditate, iar **obiectivele specifice** ale misiunii au vizat:

- evaluarea modului de desfășurare a activităților privind finalizarea implementării proiectelor finanțate din POR 2014 – 2020;
- evaluarea modului de desfășurare a verificării post-implementare a proiectelor finanțate din POR 2014-2020.

CAPITOLUL
9

AUDIT

Misiuni ale Autorității de Audit

Autoritatea de Audit de pe lângă Curtea de Conturi a României efectuează misiuni de audit extern, în vederea verificării funcționării eficiente a sistemului de gestiune și a controlului Programului Operațional Regional și efectuează controale ale operațiunilor pe baza unui eșantion adecvat, pentru a verifica cheltuielile declarate Comisiei Europene.

Misiuni de audit extern privind Programul Operațional Regional 2014-2020

*În perioada **martie – mai 2020**, Autoritatea de Audit de pe lângă Curtea de Conturi a României, prin Direcția Regională de Audit Timiș, a derulat o misiune privind **obținerea unei asigurări rezonabile că sistemul de management și control al Programul Operațional Regional, instituit pentru perioada de programare 2014 - 2020, funcționează eficace pentru a preveni erorile și neregulile și că, în cazul apariției acestora, sistemul este capabil să asigure detectarea și corectarea lor.***

În perioada **iulie – septembrie 2020,** respectiv **septembrie-octombrie 2020**, Autoritatea de Audit de pe lângă Curtea de Conturi a României, prin Direcția Regională de Audit Timiș, a derulat două misiuni de audit privind ***obținerea unei asigurări rezonabile că declarațiile de cheltuieli prezentate Comisiei în cadrul exercițiului financiar 01.07.2019 – 30.06.2020 sunt corecte, iar tranzacțiile care stau la baza acestora sunt legale și regulamentare.***

Implementarea Programului antifraudă și anticorupție 2016-2020 al ADR Vest

1. Prevenirea corupției la nivelul ADR Vest, prin:

- Remedierea vulnerabilităților specifice agenției prin implementarea sistematică a măsurilor preventive;
- Creșterea transparenței instituționale prin sporirea gradului de disponibilitate a informațiilor publice puse la dispoziție de către agenție;
- Promovarea unui mediu intern corect și integru.

2. Creșterea gradului de educație și conștientizare antifraudă și anticorupție, care presupune dezvoltarea componentei anticorupție a curriculumului de formare continuă pentru personalul agenției.

3. Combaterea corupției prin măsuri administrative:

- Consolidarea mecanismelor de control administrativ;
- Tratarea încălcărilor prevederilor regulamentelor, procedurilor, normelor și politicilor agenției.

4. Creșterea gradului de implementare și monitorizare a planurilor de acțiune aferente programului la nivelul ADR Vest, care presupune implementarea și monitorizarea Planului de acțiune aferent Programului Antifraudă și Anticorupție la nivelul agenției.

CAPITOLUL 10

COMUNICARE ȘI PROMOVARE

CAPITOLUL
10

COMUNICARE ȘI
PROMOVARE

Agenția pentru Dezvoltare Regională Vest (ADR Vest) îndeplinește un rol important la nivelul regional în ceea ce privește gestionarea fondurilor structurale. Astfel, comunicarea externă, precum și cea internă reprezintă un factor esențial pentru agenție.

ADRVEST

Strategia de comunicare a agenţiei implică o transparenţă totală din partea acesteia în relaţie cu toţi cei interesaţi de activitatea sa şi cu programele şi proiectele gestionate de aceasta. Transparenţa a contribuit, de-a lungul timpului, la stabilirea unei relaţii de încredere cu jurnaliştii din Regiunea Vest, precum şi cu alţi jurnalişti interesaţi de informaţii legate de ADR Vest şi activitatea acesteia.

Publicurile agenţiei sunt menţinute la curent, în mod constant, cu noutăţile organizaţiei şi sunt implicate în activităţile acesteia. De asemenea, în calitate sa de Organism Intermediar pentru Programul Operaţional Regional, Agenţia pentru Dezvoltare Regională Vest menţine o comunicare constantă cu publicurile sale, asigurând transparenţa utilizării fondurilor nerambursabile în Regiunea Vest.

În acest context, ADR Vest comunică, în principal, pe plan intern cu angajaţii agenţiei, iar pe plan extern cu Consiliul pentru Dezvoltare Regională Vest, potenţialii beneficiari și beneficiarii finanțărilor nerambursabile, reţeaua comunicatorilor REGIO, mass-media, precum și cu alți colaboratori.

CAPITOLUL 10

COMUNICARE ȘI PROMOVARE

Comunicarea Externă

Pentru a obține cele mai bune rezultate, ADR Vest se folosește de următoarele instrumente de comunicare: evenimente şi conferinţe de presă, comunicate de presă, ştiri publicate pe pagina web, pe pagina de Facebook și pe pagina de LinkedIn a agenţiei, precum şi materiale de informare/ prezentare realizate de agenţie şi distribuite tuturor celor interesați. Pentru a se asigura că informația ajunge la publicul țintă, organizația noastră este preocupată în mod constant de actualizarea bazei de date cu jurnaliștii.

Comunicarea cu mass-media

Comunicatele de presă sunt trimise către jurnalişti atât cu ocazia organizării unor evenimente deosebite, pentru anunţarea noutăţilor şi schimbărilor de interes public privind programul gestionat de agenţie - Regio-Programul Operaţional Regional, cât și pentru prezentarea altor proiecte sau inițiative în care este implicată Agenția pentru Dezvoltare Regională Vest.

Pe durata anului **2020**, ADR Vest a transmis către mass-media ***30 comunicate de presă***. Ca urmare a transmiterii acestora, au rezultat **381** ***de articole de presă***.

Conferințele de presă reprezintă unul dintre instrumentele de comunicare directă prin intermediul căreia ADR Vest menține o bună relație de colaborare cu reprezentanții mass-media.

Comunicarea cu colaboratorii ADR Vest

Agenția pentru Dezvoltare Regională Vest menține o legatură strânsă cu colaboratorii săi (potențialii beneficiari și beneficiarii programelor operaționale pe care le gestionează). Relația de bună colaborare pe care ADR Vest o are cu publicurile sale este un element esențial în dezvoltarea și modernizarea Regiunii Vest.

Rețeaua comunicatorilor Regio este unul dintre instrumentele de comunicare ale ADR Vest și unul dintre canalele importante de comunicare cu privire la Regio - Programul Operațional Regional (Regio-POR) în Regiunea Vest. Membrii acestei rețele sunt multiplicatori de informație despre Regio-POR în regiune, având astfel un rol important în promovarea programului.

Membrii rețelei sunt informați în permanență cu privire la noutățile apărute în implementarea programelor cu finanțare europeană nerambursabilă gestionate de ADR Vest în Regiunea Vest.

CAPITOLUL 10

COMUNICARE ȘI PROMOVARE

Informații de interes public

Prin informațiile publicate pe pagina web a agenției (www.adrvest.ro) și pe pagina de Facebook (https://www.facebook.com/ADRVest/) sunt puse la dispoziția publicului larg informații referitoare la activitățile, proiectele și programele gestionate de ADR Vest.

Totodată, în cadrul secțiunii **Informații de interes public** de pe pagina web se găsesc *Raportul privind accesul la informații de interes public* și *Raportul periodic de activitate al ADR Vest*, realizate conform specificațiilor Legii 544/2001.

Pentru a veni în sprijinul partenerilor relevanți din regiune (municipii și orașe, universități, firme, institute de cercetare, ș.a), în perioada ianuarie - decembrie 2020, au fost transmise un număr de **16 informări referitoare la subiecte de interes pentru domeniul dezvoltare urbană** și **planificare regională**:

- Modificări legislative relevante
- Informări privind Strategia Planului pentru Dezvoltare Regională 2021-2027, Strategia Regională pentru Specializare Inteligentă 2021-2027
- Ghiduri Banca Mondială
- Alte ghiduri pentru Dezvoltare Urbană Durabilă
- Alte programe, documente, cursuri/seminarii/conferințe sau informații legate de conceptul de dezvoltare urbană durabilă.

Seminare de informare

Agenția pentru Dezvoltare Regională Vest a organizat seminarii de informare dedicate potențialilor beneficiari și beneficiarilor actuali ai finanțărilor nerambursabile accesate prin Regio – Programul Operațional Regional 2014-2020.

În perioada ianuarie – iunie 2020 au fost realizate **9 seminare de informare** pentru beneficiarii și potențialii beneficiari ai Regio-POR 2014-2020. În cadrul acestor seminarii au participat **67 de persoane**.

Monitorizarea presei

Monitorizarea presei se face prin intermediul a două instrumente: Revista presei și Raportul de presă.

Revista presei este realizată cu frecvență zilnică și presupune urmărirea informațiilor publicate referitoare la ADR Vest, acțiunile în care este implicată agenția, dar și informații referitoare la mediul de interes al agenției.
Aceasta are un rol dublu, atât acela de a monitoriza reflectarea în mass-media cotidiană a ADR Vest și a activităților organizate de Agenție, precum și cel de informare a angajaților ADR Vest cu privire la subiectele de interes.

Raportul de presă presupune sintetizarea apariţiilor ADR Vest în presă, prin intermediul tuturor canalelor de comunicare, cu ocazia organizării de către agenție a unui eveniment de promovare a activităților sale.

CAPITOLUL 10

COMUNICARE ȘI PROMOVARE

ADR VEST ÎN MEDIUL ONLINE

Pagina de internet, pagina de Facebook și pagina de LinkedIn a ADR Vest sunt actualizate permanent cu noutăți despre evenimentele organizate de agenție și partenerii săi, precum și cu materiale de prezentare, documente cu caracter strategic, noi programe de finanțare nerambursabilă din partea Uniunii Europene și noile reglementări în privința fondurilor structurale și a documentelor ce stau la baza acestora.

CAPITOLUL 10

COMUNICARE ȘI PROMOVARE

ADR VEST ÎN MEDIUL ONLINE

Pe pagina de Facebook a ADR Vest au fost postate noile semnări de contracte în cadrul Regio-POR 2014-2020 și informații de interes privind pandemia COVID-19 și acțiunile întreprinse de organismele europene în sprijinul statelor membre, au fost promovate studiul *„Atitudini și comportamente privind transportul în Timișoara”,* inițiat de Agenția pentru Dezvoltare Regională (ADR) Vest, împreună cu University College London (UCL), Departamentul de Psihologie Experimentală, au fost promovate noile apeluri de proiecte lansate pe POR și materialele realizate de ADR Vest pentru a veni în sprijinul potențialilor beneficiari, privind condițiile de acces la finanțări nerambursabile.

Totodată, au fost prezentate informații privind descentralizarea procesului decizional al fondurilor europene la nivel regional, mai exact, privind decizia ca Agenția pentru Dezvoltare Regională Vest să preia funcția de Autoritate de Management pentru Programul Operațional Regional în Regiunea Vest începând cu perioada de programare 2021-2027.

Pe pagina de Facebook a ADR Vest au fost postate informații despre activitatea Consiliului pentru Dezvoltare Regională Vest, cum a fost ședința CDR Vest din data de 5 februarie 2020, de la Deva, fiind prezentate subiectele de pe ordinea de zi a întâlnirii.

De asemenea, a fost mediatizată în social media numirea reprezentatului ADR Vest, domnul **Adrian Mariciuc**, la vârful Ministerului Fondurilor Europene. Directorul Direcției Planificare Regională și Dezvoltare Urbana din cadrul Agenției pentru Dezvoltare Regională Vest a fost numit de prim-ministrul Ludovic Orban în funcția de **secretar de stat la MFE**. Decizia nr. 140/2020 pentru numirea domnului Adrian-Marius Mariciuc în funcția de secretar de stat la Ministerul Fondurilor Europene a intrat în vigoare începând cu data de 26 februarie 2020.

CAPITOLUL 10

COMUNICARE ȘI PROMOVARE

ADR VEST ÎN MEDIUL ONLINE

Au fost prezentate și promovate lansările de apeluri aferente Regio -Programului Operațional Regional, iar în această temă a promovării finanțărilor nerambursabile disponibile în Regiunea Vest, reprezentanți ai ADR Vest au participat la emisiuni TV care mai târziu au fost diseminate publicului larg prin intermediul Facebook-ului.

Au fost prezentate proiectele finanțate prin Regio-POR din județele Arad, Caraș-Severin, Hunedoara și Timiș. Prin intermediul imaginilor s-a putut vedea stadiul proiectelor, Au fost menționate detalii legate de perioadă, activități de reabilitare sau achiziție echipamente, precum și valorile totale ale proiectelor contractate. Imaginile au prezentat situația în care se află proiectele pentru care au fost semnate contracte de finanțare.

Am prezentat informații importante venite din partea Comisiei Europene. Am promovat proiectele internaționale și am asistat în prezentarea de informații utile pentru afacerile din Regiunea Vest.

Am împărtășit faptul că am atins pragul de 1 miliard de euro, fonduri europene nerambursabile contractate în Regiunea Vest prin Regio-Programul Operațional regional (Regio-POR) 2014-2020. Alocarea inițială a regiunii a fost 645 milioane euro.

Am promovat măsurile esențiale ale UE pentru redresarea economiei și anume Pachetul privind finanțele digitale.

A fost prezentată Ședința Consiliului pentru Dezvoltare Regională Vest care a avut loc la Arad, în data de 3 decembrie 2020.

CAPITOLUL 10

COMUNICARE ȘI PROMOVARE

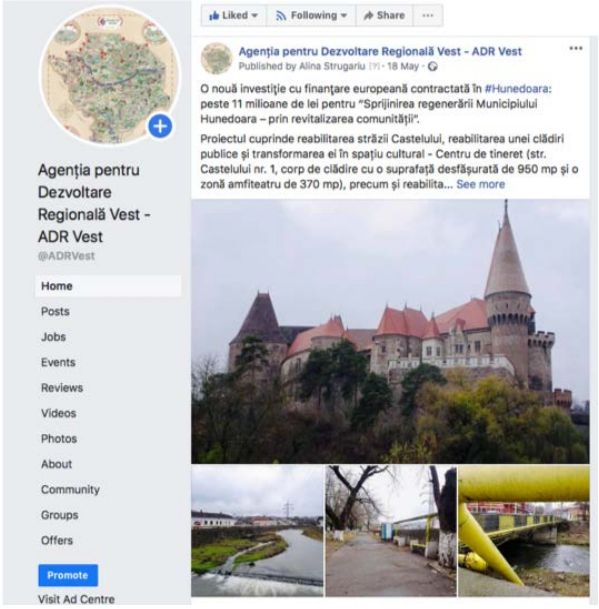

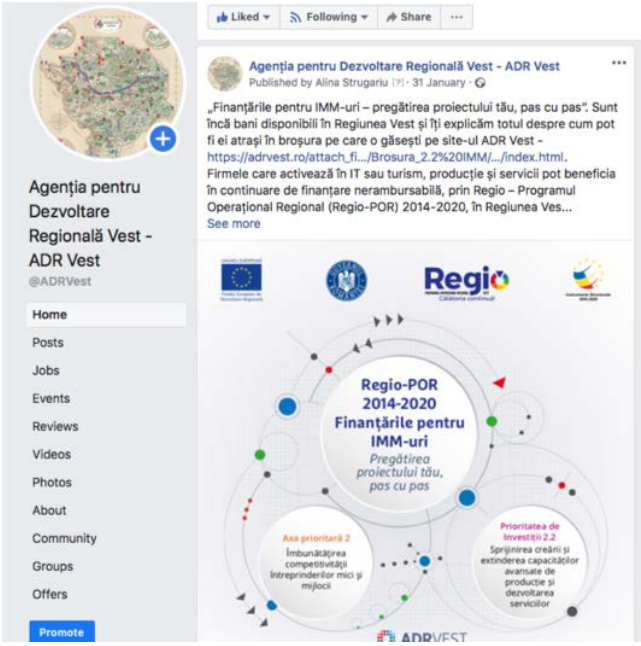

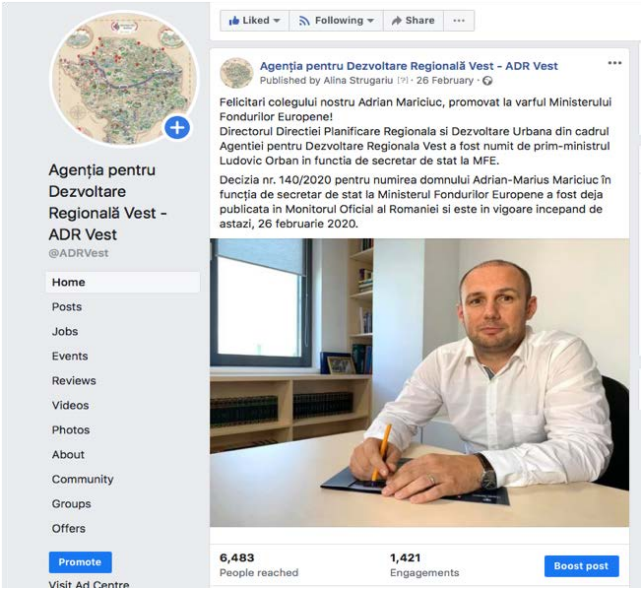

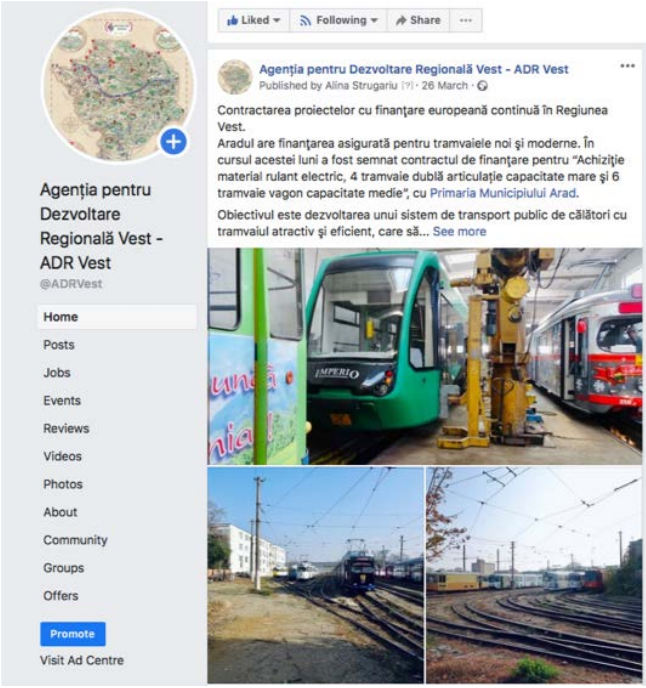

CAPITOLUL 10

COMUNICARE ȘI PROMOVARE

Agenția pentru Dezvoltare Regională Vest - ADR Vest
@ADRVest

Home
Posts
Jobs
Events
Reviews
Videos
Photos
About
Community
Groups
Offers

Liked · Following · Share

Agenția pentru Dezvoltare Regională Vest - ADR Vest
Published by Alina Strugariu [?] · 12 May ·

Cum credeți că ar trebui să se dezvolte transportul în Timișoara? Cum putem îmbunătăți serviciul de transport public?
Dar atitudinea și comportamentul oamenilor – se pot ele schimba?

Vă invităm să participați la studiul pilot inițiat de #ADR Vest și University College London, care chiar asta și-au propus să afle: „Atitudini și comportamente privind transportul în Timișoara".

Trebuie doar să completați următorul chestionar online:
http://bit.ly/studiuTM!

Studiul se adresează locuitorilor din Timișoara și din comunele care formează zona metropolitană Timișoara, pe care îi invităm să răspundă la o serie de întrebări privind transportul public și alte moduri de transport alternative pe care le utilizează ca mijloc de deplasare.

Intenția noastră – să găsim un set de instrumente adecvate, care să îmbunătățească atât serviciul de transport public, cât și comportamentul călătorilor, și să promovăm proiecte de mobilitate urbană în acord cu ceea ce vor oamenii. Rezultatele studiului vor ajunge inclusiv la Primăria Timișoara și STPT – RATT.
Fiecare dintre noi putem contribui, pentru un transport de calitate!

Nu uitați să completați chestionarul: http://bit.ly/studiuTM!

UCLPSYCH.EU.QUALTRICS.COM
Atitudini și comportamente privind transportul în Timișoara, România
Qualtrics sophisticated online survey software solutions make creating online surveys easy. Learn more about Research Suite and get a free...

14,346 People reached · 1,324 Engagements · Boost again

Agenția pentru Dezvoltare Regională Vest - ADR Vest
@ADRVest

Home
Posts
Jobs
Events
Reviews
Videos
Photos
About
Community
Groups
Offers

Liked · Following · Share

Agenția pentru Dezvoltare Regională Vest - ADR Vest
Published by Alina Strugariu [?] · 6 February ·

Consiliul pentru Dezvoltare Regională Vest s-a întrunit ieri, 5 februarie, la Deva. S-a discutat despre proiectele cu finanțare europeană din Regiunea Vest, activitățile de planificare la nivel regional pentru perioada de programare 2021-2027, precum și alte subiecte de interes.
Ca urmare a demersurilor realizate prin Asociația Agențiilor pentru Dezvoltare Regională (ROREG), Guvernul a aprobat supracontractarea tuturor proiectelor aflate în rezervă pe mai multe axe prioritare ale Regio-POR 2014-2020.
Astfel, Regiunea Vest va beneficia de o alocare suplimentară de fonduri în valoare de aproape 500 de milioane de euro, în plus față de alocarea financiară inițială.
Detalii, pe https://adrvest.ro/.../Comunicat-de-presa-sedinta-CDR-Vest-5_... #supracontractare #CDRVest #ADRVest #proiecteeuropeneRegiuneaVest #RegioPOR

Agenția pentru Dezvoltare Regională Vest - ADR Vest
23 September 2020 ·

Am atins pragul de 1 miliard de euro, fonduri europene nerambursabile contractate în Regiunea Vest prin #Regio – Programul Operațional Regional (Regio-POR) 2014-2020.
Vestea ne bucură cu atât mai mult cu cât am depășit considerabil alocarea inițială a regiunii, care a fost de 645 de milioane de euro.

În Regiunea Vest au fost contractate până în prezent 700 de proiecte, care însumează 1,027 miliarde euro finanțări nerambursabile - contribuția netă a Uniunii Europene și 1,270 miliarde euro suma totală contractată. Alte contracte se află de asemenea în pregătire și vor fi semnate în perioada următoare.

„Sunt foarte mulți bani, foarte multe contracte care trebuie transformate în lucrări și apoi în obiective realizate, iar beneficiarii proiectelor Regio-POR vor avea toată susținerea, tot suportul ADR Vest în acest parcurs. Fiecare dintre noi trebuie să contribuie câte puțin la acest bine comun al transformării ideilor în proiecte și mai apoi în obiective și servicii îmbunătățite, adică la creșterea calității vieții noastre", a declarat directorul general al ADR Vest, Sorin Maxim.

#fondurieuropene #CalatoriaContinua

Agenția pentru Dezvoltare Regională Vest - ADR Vest
24 September 2020 ·

O nouă investiție, o altă școală care va fi refăcută și modernizată cu bani europeni în Regiunea Vest, de această dată în județul #Timiș.
Astăzi a fost semnat contractul de finanțare pentru „Reabilitarea, modernizarea, extinderea și dotarea Școlii Gimnaziale din localitatea Dudeștii Noi, Județul Timiș".

Se va interveni la clădirea școlii de pe Calea Sânandreiului nr. 5, care va avea o suprafață construită de 2.908 metri pătrați după extindere.
Imobilul actual va fi extins pe... See more

CAPITOLUL
10

COMUNICARE ȘI
PROMOVARE

ADR VEST ÎN MEDIUL ONLINE

Pagina web a ADR Vest conține informații relevante pentru toți cei interesați de activitatea agenției precum și informațiile necesare beneficiarilor și potențialilor beneficiari.

Finanţări disponibile POR 2014-2020

Finanţări dedicate mediului urban (public şi privat)
AP.1 PI 1.1C - IMM sau IMM in parteneriat cu ITT pentru investitii de transfer tehnologic
AP.8 PI 8.1B - Centre comunitare integrate
AP.8 PI 8.3C - Grup vulnerabil: „copii" – apel 3
AP.9 PI 9.1 - Dezvoltare locală plasată sub responsabilitatea comunităţii (DLRC)

Apeluri închise »

Apeluri in consultare publica »

Documente in consultare publica »

Ghidul Solicitantului Specializare Inteligenta Regiunea Vest »

CAPITOLUL 10

COMUNICARE ȘI PROMOVARE

ADR VEST ÎN MEDIUL ONLINE

Pagina de LinkedIn este un instrument de social media pe care ADR Vest îl utilizează începând cu luna mai a acestui an. Pe această pagină, toți cei interesați pot afla informații despre ADR Vest (semnări contracte, noi apeluri deschise, oportunități de muncă disponibile, etc.)

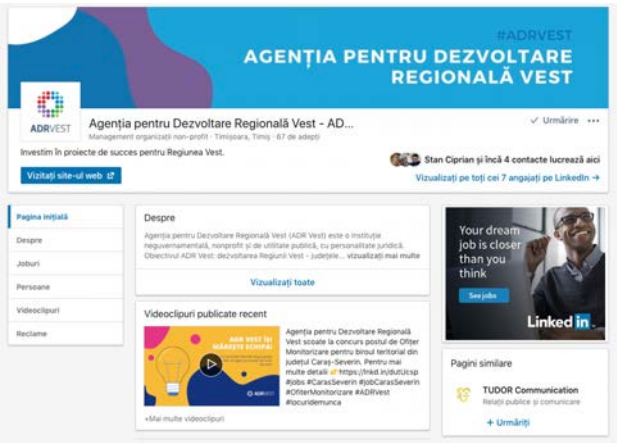

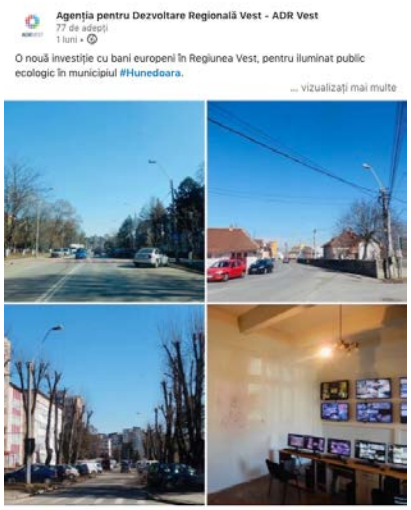

CAPITOLUL 10

COMUNICARE ȘI PROMOVARE

ADR VEST ÎN MASS-MEDIA

Home › Arad
› Peste 30 de milioane de euro sunt disponibile prin POR pentru dezvoltarea sectorului IMM, în Regiunea Vest

Arad | Caraș-Severin | Fonduri Europene | Hunedoara | Timiș

Peste 30 de milioane de euro sunt disponibile prin POR pentru dezvoltarea sectorului IMM, în Regiunea Vest

by Robert Bloancă 18 January 2020 0 290

SHARE 0

ZF TRANSILVANIA

Finanțare europeană de 14 mil. euro pentru achiziționarea a șapte tramvaie noi în municipiul Timișoara

Îmi place | Distribuie | Tweet | Share | Print | Mail

Decizie istorică privind fondurile europene. „Gata cu dosarele la București, cu decizii centralizate și cu luni de așteptare"

11 iunie 2020, 00:01 de Stefan Both Devino fan

Salvează în arhivă

cuvinte cheie: timisoara, banat, adr vest, calin dobra

1 comentariu

0 (0 voturi)

48 share | 1 Tweet | Live

Aboneaza-te la newsletter

Adresa ta de email | Abonare

Sorin Maxim, directorul ADR Vest FOTO Titus Bălan

marți, 02 martie 2021 | Despre noi | Dedicații | Contact | Ascultă LIVE!

Radio România Reșița [105,6 FM] 92,8 FM 91,9 FM Cluj-ro Dunării

ȘTIRI | SPORT | RUBRICI & EMISIUNI | PROGRAM | ASCULTĂ LIVE

ADR Vest, bilanţ excelent în 2020

de Caruntu Marius - 21 decembrie 2020

Agenția pentru Dezvoltare Regională (ADR) Vest a prezentat astăzi, 21 decembrie 2020, bilanțul cu privire la stadiul implementării Regio – Programul Operațional Regional (Regio-POR) 2014-2020 în Regiunea Vest, la finalul anului 2020.

Alocarea financiară pentru Regiunea Vest aferentă **POR 2014-2020**, gestionată de ADR Vest, este de **643,65 milioane euro** - fonduri nerambursabile (Fondul European de Dezvoltare Regională și bugetul de stat). Față de alocarea inițială, în Regiunea Vest au fost contractate până în prezent **760 de proiecte**, în valoare totală de **1,32 miliarde euro**. Acestea reprezintă investiții cu o valoare a finanțării nerambursabile de **1,07 miliarde euro**.

Prima miscare importanta dupa ce ADR Vest a devenit autoritate de management. Programul Operational Regional 2021-2027 pentru Regiunea Vest, conceput la Timisoara, in analiza

ADMINISTRATIE

http://www.ziuadevest.ro/finantari-de-peste-176-milioane-euro-pentru-imm-uriledin-regiunea-vest-ultima-saptamana-pentru-depunerea-proiectelor/

Finanţări de peste 17,6 milioane euro pentru IMM-urile din Regiunea Vest. Ultima săptămână pentru depunerea proiectelor!

De către Zdv 23.11.2020
350
DISTRIBUIȚI

CAPITOLUL 10

COMUNICARE ȘI PROMOVARE

Informarea și publicitatea proiectelor finanțate prin Regio - Programul Operațional Regional 2014-2020

Activitățile de informare și publicitate sunt activități obligatorii pentru toate proiectele finanțate din fonduri nerambursabile. Aceste activități sunt necesare în vederea creşterii nivelului de informare și conştientizare cu privire la asistenţa oferită României de către Uniunea Europeană, precum și pentru a garanta un grad înalt de transparenţă în utilizarea fondurilor europene.

Agenția pentru Dezvoltare Regională Vest, în calitate de Organism Intermediar pentru Programul Operațional Regional 2014-2020, asigură respectarea de către beneficiari a măsurilor de informare și publicitate, prin verificarea materialelor supuse avizării de către aceștia.

Pe durata anului 2020 s-a răspuns la toate solicitările de avizare a materialelor de informare și publicitate venite din partea beneficiarilor care au implementat sau au în proces de implementare proiecte finanțate prin intermediul programului Regio-POR 2014-2020.

Procesul de avizare al materialelor de infromare și publicitate:

- BENEFICIARUL solicită avizarea materialelor de informare și publicitate
- ADR VEST verifică materialele și transmite beneficiarilor adresă de avizare/ observații
- BENEFICIARUL poate utiliza apoi materialele de informare și publicitate avizate

Pe durata anului **2020** s-a răspuns la toate solicitările de avizare venite din partea beneficiarilor Regio-POR.

Comunicarea internă

Fiecare angajat al Agenției pentru Dezvoltare Regională Vest este un membru esențial în comunicarea informațiilor importante către exterior.

Astfel, comunicarea internă trebuie să fie corectă și coerentă, pentru ca angajatul să aibă o viziune clară asupra imaginii agenției, rezultatelor acesteia și mesajului pe care aceasta dorește să îl transmită.

ADR Vest menține transparența la nivel intern prin informarea angajaților despre schimbările ce afectează agenția, deciziile importante pe care conducerea acesteia le ia, precum și principalele activități întreprinse de direcțiile din cadrul ADR Vest.

CAPITOLUL 11

ASOCIAȚII ȘI CLUSTERE FONDATE DE ADR VEST

Centrul Regional de Inovare şi Transfer Tehnologic – TEHIMPULS

Proiecte aflate în derulare

*Proiectul **„Boosting Smart and Innovation-Driven Growth for Romanian SMEs"** – RO-Boost SMEs*

În ianuarie 2014, **Agenţia pentru Dezvoltare Regională Vest**, în parteneriat cu **Agenţia pentru Dezvoltare Regională Sud-Vest**, **Centrul Regional de Transfer Tehnologic Tehimpuls**, **Centrul de Dezvoltare Arad şi Universitatea Craiova**, au iniţiat demersurile pentru realizarea consorţiului regional „***RO-Boost SMEs***", care să se alăture **Reţelei Europene pentru Întreprinderi (Enterprise Europe Network) pentru perioada 2015 – 2020**.

Enterprise Europe Network

Activităţi:

Strategia de Implementare 2015 – 2020 a Consorţiului RO-Boost SMEs adresează palmaresul de servicii Enterprise Europe Network din prisma particularităţilor celor două regiuni de dezvoltare ale României, Regiunea Vest şi Regiunea Sud-Vest, urmărind **furnizarea unor servicii adaptate nevoilor specifice ale IMM-urilor din cele două regiuni**, care acoperă un spectru larg de arii de **expertiză cu dimensiune europeană**:

- Consultanţă cu privire la **politici, reglementări legale şi programe de finanţare europene;**
- **Acces la finanţare** (venture capital, vouchers, equity funds etc.);
- Internaţionalizare (informaţii despre pieţe din Europa şi ţări terţe – **business intelligence**);
- Parteneriate pentru **proiecte internaţionale de cercetare şi dezvoltare;**
- Facilitarea de **inovare şi transfer tehnologic** transnaţional;
- Dezvoltarea de **parteneriate de afaceri** transnaţionale;
- Dezvoltarea capacităţii privind **managementul inovării**.

Asociaţia Tehimpuls este Coordonator al Pachetului de Activităţi 2. **Obiectivul** acestui pachet de activităţi constă în sprijinirea IMM-urilor în identificarea de parteneri în alte state din Uniunea Europeană sau asociate, cu ajutorul unor **instrumente de intermediere specifice Reţelei *Enterprise Europe Network***.

CAPITOLUL
11

ASOCIAȚII ȘI CLUSTERE
FONDATE DE ADR VEST

Subactivităţi:

- Organizarea de **evenimente de brokeraj şi misiuni economice** pentru facilitarea de parteneriate transnaţionale;
- **Facilitarea de parteneriate transnaţionale** (de afaceri, de transfer tehnologic sau de colaborare în proiecte).

INWARD: Examinarea oportunităţilor de parteneriate postate pe Platforma EEN de către alte consorţii, filtrarea acestora şi diseminarea în rândul grupurilor ţintă din Regiunea Vest, gestionarea expresiilor de interes ale IMM-urilor din Regiunea Vest pentru oportunităţile diseminate

OUTWARD: Identificarea de cereri şi oferte ale IMM-urilor regionale, întocmirea profilelor de parteneriat pentru prezentarea cererilor / ofertelor, diseminarea acestora pe Platforma EEN, facilitarea dialogului între părţi pe baza expresiilor de interes primite prin intermediul altor Consorţii EEN.

Rezultate

Prin implementarea acestor servicii, Consorţiul va contribui la creşterea competitivităţii IMM-urilor din Macroregiunea Vestică a României pe plan global şi, implicit, la creşterea cifrei de afaceri, a investiţiilor în inovare şi tehnologii de ultimă generaţie şi a locurilor de muncă, având astfel un impact direct asupra dezvoltării economice a celor două regiuni în ansamblu.

Un alt aspect esenţial în economia proiectului va consta în **creşterea sinergiilor dintre fondurile structurale şi fondurile europene** dedicate cercetării – inovării şi creşterii competitivităţii globale, în corelare cu **Strategia Regională de Specializare Inteligentă a Regiunii Vest**, precum şi alte strategii de interes precum Strategia Europeană a Dunării.

Pe parcursul anului 2020 au avut loc vizite la firme din regiune în scopul întocmirii unor profile de parteneriat și promovării serviciilor oferite de către Tehimpuls prin intermediul proiectului.

Rezultate obținute în anul 2020:
- 16 profile de cooperare publicate
- 46 expresii de interes primite
- 11 expresii de interes transmise
- 9 servicii de consultanță personalizată oferite
- 4 evaluări ale managementului inovării efectuate la firme
- 3 newsletter transmise

Activităţi derulate în cadrul proiectului:

În contextul generat de pandemia COVID, activitățile au fost mutate în mediul online, respectiv au fost derulate următoarele activități:

CAPITOLUL 11

ASOCIAȚII ȘI CLUSTERE FONDATE DE ADR VEST

Campania "EEN Can Help"

A fost inițiată și este în derulare campania **"EEN Can Help",** campanie creată cu scopul de a oferi sprijin firmelor din Regiunea Vest care au nevoie de suportul EEN în această perioadă.

Echipa EEN din cadrul Tehimpuls a oferit suport pe mai multe spețe, respectiv:

- în definirea unei strategii;
- în găsirea de soluții pentru diferite tipologii de afaceri;
- în identificarea de furnizori;
- în căutarea de solutii alternative de aprovizionare, acces la materii prime;
- în căutarea de tehnologii pentru reconversia producției;
- în cazul schimbării modelul de afaceri.

Au fost și sunt postate online, săptămânal, cereri de ofertă publicate pe forumurile EEN.

Au fost preluate solicitările venite din partea firmelor, respectiv s-a efectuat muncă de documentare pe diverse tematici, în funcție de solicitările primite.

EEN Meetups

Se lucrează la input privind conceptul și pregătirea de evenimente EEN Meetups, evenimente de networking focusate pe schimbul de idei între participanți, care includ și prezentări pe anumite subiecte de interes.

EEN Meetups își propune, prin temele abordate, să contribuie la rezolvarea atât a problemelor din activitatea cotidiană a companiilor, cât și probleme apărute din schimbările de piață, în vederea dezvoltării și internaționalizării afacerii.

S-a lucrat la pregătirea de profile de parteneriat pentru diferite organizații, respectiv au fost gestionate expresii de interes pentru profilele publicate. De asemenea, au fost atrași clienți noi în cadrul EEN.

Evenimente online

Au fost promovate în rândul clienților EEN o serie de evenimente online organizate de către partenerii Enterprise Europe Network.

A fost promovat evenimentul de matchmaking "*Green Industry, Circular Economy and ICT - Bulgaria and Romania*". Evenimentul s-a desfășurat în format online și a fost organizat de către Innovation Norway și EEN, în vederea stabilirii de colaborări româno-norvegiene, proiecte care vor putea fi finanțate și prin programul Innovation Norway. Evenimentul a avut loc în format online, în perioada 6-8 mai 2020.

CAPITOLUL
11

ASOCIAȚII ȘI CLUSTERE
FONDATE DE ADR VEST

A fost promovată o nouă inițiativă internațională, **proiectul Start at Best.**

Start at Best își propune să promoveze inițiativele de inovare la locul de muncă și exemplele de bune practici, încurajând în mod activ implicarea și participarea mai largă la procesul de inovare la locul de muncă în întreaga companie sau organizație. Pentru a face acest lucru, a fost deschis un apel european pentru propuneri de finanțare.

A fost promovată inițiativa de proiect European Light Industries Innovation and Technology (ELIIT), finanțat prin Programul COSME al Uniunii Europene.

Scopul **ELIIT** este de a promova cooperarea europeană între IMM-urile din industriile textile, îmbrăcăminte, piele și încălțăminte (TCLF) și furnizorii sau proprietarii de tehnologii noi, de a promova utilizarea unor soluții gata de tehnologie pentru a îmbunătăți productivitatea, integrarea lanțului valoric, eficiența resurselor și pentru a crea noi produse și servicii cu valoare adăugată înaltă. KET-urile și tehnologiile digitale, inteligența artificială, internetul lucrurilor, printre altele, sunt exemple de tehnologii care ar putea fi implementate în IMM-urile europene în cadrul inițiativei ELIIT.

În luna mai 2020 a avut loc un training al echipei de proiect EEN Ro-Boost SMEs pe tema dezvoltării unei mentalități de creștere a firmei. Trainingul a fost facilitat de către domnul Edward Kellow, expert, facilitator și coach din Marea Britanie.

A fost promovat evenimentul SEE Automotive Conference - Connect & Supply 2020, (Serbia, 19 mai 2020), aflat la cea de a sasea editie. Evenimentul a fost organizat în format online de către Clusterul Automotive Serbia. Evenimentul a fost unul dintre cele mai mari din sud-estul Europei, avand ca scop reunirea producatorilor de autovehicule (OEM) cu furnizorii de tip Tier 1 si 2, precum si alti furnizori care sunt sau doresc sa fie implicati in lantul de valoare adaugata al industriei auto.

A fost promovat evenimentul de match-making Brokerage Event@Smart Manufacturing Matchmaking 2020 (Italia,18-20 Noiembrie 2020). Evenimentul s-a desfasurat in format online și a fost organizat de către organizatia SPIN – Innovation Business Support, partener Enterprise Europe Network, fiind un eveniment adresat digitalizării industriei.

A fost promovat evenimentul Noaptea Cercetătorilor Europeni, catre diferite organizații de cercetare, precum și firme. Evenimentul a fost organizat în format online in luna noiembrie, având loc diferite ateliere si discuții moderate pe diferite tematici.

În luna iunie 2020 a avut loc o conferință online organizată de către Academia IMP³rove pe tema inovării în timp de criză, respectiv *"Innovation in times of crisis – pave the way to the New Normal".*
Au fost efectuate demersurile de înregistrare de conturi noi, având în vedere inițiativa Comisiei Europene de a avea acces la toate serviciile printr-un singur cont de acces, respectiv experții EEN din cadrul Tehimpuls s-au familiarizat cu noua platformă IT a rețelei Enterprise Europe Network.

CAPITOLUL 11

ASOCIAȚII ȘI CLUSTERE FONDATE DE ADR VEST

În luna **iulie 2020**, respectiv in data de 28 iulie 2020 a avut loc ședința Adunării Generale a membrilor Tehimpuls. Sedința a avut loc pe platforma Webex meetings și a fost moderată de către doamna Raluca Cibu-Buzac. În cadrul sedinței au avut loc discutii despre activitățile implementate în cadrul rețelei EEN, viziunea post 2020 a rețelei, inițiativa DiHELP și Digital Innovation Hubs și activitatea de scouting tehnologic. Pe lângă aceste puncte au fost trecute in revista si aprobate raportul de activitate, planurile de activitate, executia bugetara, bugetele de venituri si cheltuieli, respectiv bilantul contabil.

În luna **august 2020** a avut loc un training intern, în contextul oportunităților curente și viitoare de finantare a transferului tehnologic prin POR in Regiunea Vest. În acest sens, domnul Nicolae Farbaș a pregătit și sustinut un curs introductiv pe tematica transferului tehnologic atât pentru consultanții Tehimpuls, cât și pentru consultanții AdrVest, în vederea lucrului cu firmele și organizațiile de cercetare-dezvoltare-inovare pe tematica transferului tehnologic.

În luna **septembrie 2020** a avut loc un training online organizat de către Academia IMP³rove pe tema îmbunătățirii realizării rezultatelor serviciilor de consiliere de tip ASO. Din partea asociației a participat domnul Nicolae Farbaș.

În data de **26 octombrie 2020** a avut loc un training pe managementul inovării. Trainingul a fost organizat de către firma Steinbeis 2i GmbH din Germania, în parteneriat cu organizația IPA SA CIFATT Craiova în cadrul proiectului "Danube S3Cluster - Transnational Cluster Cooperation active on Agro-food, based on Smart Specialization Approach in the Danube region", proiect finanțat în cadrul programului Interreg Transnațional Dunărea. Din partea asociației a participat domnul Nicolae Farbaș.

În data de **9 decembrie 2020** a avut loc Întâlnirea Națională a membrilor rețelei EEN România. Întâlnirea a fost organizată în format online de către Agenția pentru Dezvoltare Regională Vest, Coordonator al Consortiul Ro-Boost SME, iar în cadrul întâlnirii au participat 56 experți ai celor 4 consorții EEN naționale, 4 speakeri din cadrul EASME si DG Grow și un invitat special din partea Academiei Imp3rove.

Au avut loc discuții referitor la importanța rețelei începând cu anul 2021, respectiv oportunități și acțiuni de sinergie și cu alte instrumente (Inițiativa Huburi Digitale, Strategia Industrială pentru o Europă verde, digitală și competitivă la nivel mondial (The new Industrial Strategy for a globally competitive, green and digital Europe), Strategia pentru IMM-uri pentru o Europă sustenabilă și digitală (EU SME Strategy for a sustainable and digital Europe), finantarile oferite de catre Planul de rezilienta si recuperare (Recovery and Resilience Facility), REACT-EU, InvestEU, Campania #EENcanhelp dezvoltata de catre ADRVest).

În data de **10 decembrie 2020** a avut loc o sesiune de brainstorming a echipei de proiect EEN Ro-Boost SMEs. De asemenea, în luna decembrie 2020 a fost schimbată noua identitate vizuală a EEN, în acest sens au fost adaptate și folosite noile formate disponibile.

CAPITOLUL 11

ASOCIAȚII ȘI CLUSTERE FONDATE DE ADR VEST

Diverse

Strategia Europeană pentru IMM-uri

A fost studiată noua Strategie Europeană pentru IMM-uri.

Strategia Europeană pentru IMM-uri este recunoscută drept principalul "hub" de servicii de suport pentru inovare și internaționalizare al Uniunii Europene, atât pe piața unică europeană, cât și în relație cu celelalte continente (een.ec.europa.eu).

Așadar, începând cu 2021, Rețeaua EEN va derula noi servicii, cu noi competențe proprii, pentru un impact și valoare adaugată extinse, în beneficiul IMM-urilor europene, cum ar fi:

- servicii de sustenabilitate în contextul Green Deal;
- complementaritate cu Startup Europe în vederea sprijinirii start-up-urilor și a ecosistemelor antreprenoriale;
- sinergie cu Digital Innovation Hubs pentru servicii de sprijin a transformării digitale în firme;
- suport pentru IMM-uri pentru încheierea de Acorduri Comerciale de Liber Schimb cu țări non-UE.

Strategia pentru IMM-uri a Europei va fi implementată în strânsa corelare a instituțiilor europene, a statelelor membre și a autorităților regionale și locale.

European Innovation Scoreboard 2020

A fost studiat un document pe tema inovării, respectiv European Innovation Scoreboard 2020, care este un produs al Universității din Maastricht bazat pe 27 de indicatori agregați într-un scor total.

Bune practici de colaborare cu succes

A fost studiată o colecție de bune practici de colaborare cu succes și cu impact între EEN și Autorități de Management/ Organisme Intermediare, material transmis de către DG Grow.

Contact: Tehimpuls – Centrul regional de inovare şi transfer tehnologic (str. Proclamaţia de la Timişoara nr. 5, Timişoara, 300054, România; telefon: + 40 356 178.753, fax: + 40 356 178.753; e-mail: office@adrvest.ro, website: www.tehimpuls.ro).

CAPITOLUL
11

ASOCIAȚII ȘI CLUSTERE
FONDATE DE ADR VEST

Asociatia Cluster Regional Tehnologia Invormatiei si Comunicatiilor – Regiunea Vest

Asociaţia Cluster Regional TIC a dobândit personalitate juridică în data de 1 iulie 2011.

Această inițiativă a Agenției pentru Dezvoltare Regională Vest este un rezultat al Strategiei de Inovare Regională 2009 - 2013 și face parte din activităţile şi proiectele prin care ADR Vest sprijină sectoarelor strategice ale Regiunii Vest.

Membrii Clusterului Regional TIC sunt: Agenţia pentru Dezvoltare Regională Vest, Judeţul Arad, Judeţul Caraş-Severin, Judeţul Timiş, Municipiul Arad, Municipiul Timişoara, Municipiul Deva, Universitatea Politehnica din Timişoara, Universitatea de Vest din Timişoara, Universitatea Aurel Vlaicu din Arad, Alcatel Lucent România (Nokia România), Aci Worldwide, Ssi Schaefer, Lasting System, Kathrein România, Flextronics Romania, Institutul E-Austria Timişoara, Vox Filemakers Solutions, Genisoft, Eta 2u, Intuitive Software, High-Tech Systems & Software, Digital Geek, Universitatea de Vest “Vasile Goldiş” din
Arad, Asociația Tehimpuls, Haufe-Lexware, UnifiedPost, M2M Smart Systems, Interlink Banat, Ascent Soft.

Obiectivele Asociaţiei Cluster Regional TIC sunt:
Evoluţia modelului de business în sectorul TIC regional dinspre comerţ şi servicii către consultanţă şi produse proprii
Consolidarea sectorului TIC regional prin crearea unor centre de cercetare - dezvoltare şi creşterea ponderii produselor cu valoare adăugată mare
Integrarea ofertei de educaţie cu nevoile mediului de afaceri în sectorul TIC regional
Menţinerea resursei umane TIC în Regiunea Vest
Crearea unui context regional favorabil afacerilor TIC şi prioritizarea investiţiilor publice în sector, precum şi atragerea de noi resurse şi investiţii.

Structurile organizatorice ale Clusterului Regional TIC sunt următoarele:

Comisii de specialitate pe domenii prioritare
Administraţie
Educaţie – instruire
Cercetare – dezvoltare – inovare
Dezvoltare de afaceri TIC şi start - up
Internaţionalizare

Consiliul Director
Preşedinte
Secretar
Membri – coordonatori ai celor 5 comisii de specialitate:
Administraţie
Educaţie
Cercetare-dezvoltare-inovare
Dezvoltare de afaceri TIC şi start-up
Internaţionalizare

CAPITOLUL
11

ASOCIAȚII ȘI CLUSTERE
FONDATE DE ADR VEST

Asociatia Cluster Regional Tehnologia Invormatiei si Comunicatiilor – Regiunea Vest

Structuri onorifice

Varujan PAMBUCCIAN – Preşedinte Onorific, membru în Comisia de IT a Camerei Deputaţilor, Profesor Politehnica Bucureşti
Dan BEDROS – Membru, fost Preşedinte şi Director General Alcatel România (12 ţări), fost Vice-Preşedinte la Alcatel-Lucent pentru Europa de Est, Preşedinte al Consiliului Strategic al Thales România
Virgil MARTON – Membru, fost Coordonator de unitate strategică a HP, fost Responsabil telecomunicaţii pentru Europa al Lucent
Radu GEORGESCU – Membru, Preşedinte al Axigen/GECAD Technologies, Avangate, GECAD NET şi Director al GECAD ePayment
Silviu HOTĂRAN – Membru, fost Director General al Microsoft România, fost Director al Microsoft Europa de Est şi fost Director General la CIEL România
Preşedintele Consiliului pentru Dezvoltare Regională Vest – Membru
Primarul Municipiului Timişoara – Membru.

Aprilie 2020 - Aprobarea documentelor anuale ale Asociației prin procedură scrisă

S-au supus analizei membrilor raportul de activitate, execuția bugetară și bilanțul contabil pentru anul 2019, precum și planul de actvități și bugetul aferent pentru anul 2020.

Acestea au fost aprobate prin procedură scrisă cu 17 voturi in favoare, si 15 abțineri

ADR Vest a transmis membrilor Clusterului prezentări despre proiectele în derulare destionate creșterii digitalizării:
DIH – crearea unui Digital Innovation Hub în Regiunea Vest
Regions 4.0 - schimb de bune practici în domeniul Industry 4.0
DEVISE - creșterea digitalizării mediului economic cu 15% până în 2021

Contact: Asociaţia Cluster Regional TIC (str. Proclamaţia de la Timişoara nr. 5, Timişoara, 300054, România; telefon: + 40 256 491981, fax: + 40 256 491923; e-mail: office@adrvest.ro).

CAPITOLUL
11

ASOCIAȚII ȘI CLUSTERE
FONDATE DE ADR VEST

Asociația Automotivest

Asociaţia AutomotiVEST este coordonată de Agenţia pentru Dezvoltare Regională Vest şi a fost constituită în luna iunie 2007 cu misiunea facilitării creşterii competitivităţii de piaţă a membrilor reţelei de tip „cluster" din Regiunea Vest, pentru industria auto. În luna septembrie 2016, Clusterul Automotivest a dobândit eticheta Bronze Label. Această etichetă a fost acordată de ESCA (European Secretariat for Cluster Analysis), în urma unei evaluări care a analizat 36 de indicatori care vizează structura clusterului, managementul acestuia, guvernarea sa, finanțarea clusterului, serviciile livrate precum și interacțiunea acestuia cu industria.

Membrii clusterului AutomotiVEST, in numar de 19, sunt întreprinderi din industria construcţiilor de maşini şi subsectorul automotive, instituţii publice, centre de cercetare, universităţi şi camere de comerț:

Nr.crt.	Firma/Institutia
1	Universitatea Politehnica Timisoara
2	Universitatea de Vest din Timisoara
3	Primaria Municipiului Timişoara
4	Primăria Municipiului Arad
5	CCIA Timis
6	CCIA Arad
7	SC Inteliform SRL
8	SC Noventa (fosta Interpart Production)
9	SC Continental Automotive Romania
10	SC Yazaki Component Technology SRL
11	ISIM Timisoara
12	SC Dura Automotive Systems
13	SC NUTechnologies
14	SC TRW Automotive Safety Systems
15	SC Litens Automotive Eastern Europe
16	SC Hammerer Aluminium Industries srl
17	ADR Vest
18	Asociatia Tehimpuls
19	SC TE Conectivity Sensor Solutions

CAPITOLUL 11

ASOCIAȚII ȘI CLUSTERE FONDATE DE ADR VEST

Asociația Automotivest

Principalele activităţi ale Asociaţiei AutomotiVEST sunt:

- Servicii furnizate în cadrul rețelei Enterprise Europe Network
- Servicii suport de informare
- Misiuni pentru companii
- Activități de brokeraj internaționale
- Vizite la firme, consolidarea și extinderea bazei de date, pe sectoare de activitate

Instrumente şi servicii
Identificare nevoi firme client
Dezvoltarea unui instrument de selecţie şi comunicare cu firmele client
Elaborare cerinţe şi ţinte pentru furnizori
Implementare pachet de servicii pentru dezvoltarea furnizorilor (ex: certificare, training, implementare metode de îmbunătățire a proceselor - LEAN, SIX SIGMA, etc)

Silver Label
Identificarea procedurilor și demersurilor necesare pentru obținerea „Silver Label"

Promovare şi comunicare
Participarea şi reprezentarea la evenimente locale, naţionale şi internaţionale cu prezentarea clusterului
Organizarea de evenimente de socializare între membrii clusterului

Planificare şi obţinerea de finanţări pentru perioada 2014 – 2020
Actualizarea Strategiei de Dezvoltare a Asociației AutomotiVEST
Identificarea posibilităților de finanțare în perioada de programare 2014 - 2020.

Atragerea de noi membri.

<u>Evenimente</u>

Adunarea Generală a Asociației Automotivest

În data de **3 aprilie 2020,** a fost lansata procedura scrisa de aprobare a documentelor contabile (bilant) via email**.** In contextul situatiei generate de pandemia COVID 19, a fost decisa folosirea procedurii scrise intrucat organizarea unei sedinte a Adunarii Generale a Asociatiei nu a fost posibila pana la termenul de depunere a situatiilor financiare catre autoritatea finantelor publice. La termenul de **15 Aprilie 2020**, a fost constatata realizarea cvorumului necesar dupa receptionarea raspunsurilor pe email.

Asociaţia AutomotiVEST parteneră a consorțiului Ro-Boost SMEs în cadrul rețelei Enterprise Europe Network

Începând cu 1 ianuarie 2015, ADR Vest a devenit organizaţie gazdă a platformei Enterprise Europe Network (EEN) finanţată de către Comisia Europeană, pentru Macro-Regiunea 4 România – Regiunile Vest şi Sud Vest. ADR Vest este astfel coordonator al Consorţiului RO-Boost SMEs, alături de partenerii ADR Sud-Vest, Tehimpuls, Centrul de Dezvoltare Arad şi Universitatea Craiova.

În cadrul instrumentului specific de misiuni de companii în alte țări europene, membrii asociației AutomotVEST vor fi invitați să participe la la misiuni economice dedicate industriei auto.

CAPITOLUL
11

ASOCIAȚII ȘI CLUSTERE
FONDATE DE ADR VEST

Asociația Automotivest

Evenimente recomandate membrilor:

19 mai 2020 - **SEE Automotive Conference - Connect & Supply 2020**, eveniment online – Serbia

A fost recomandată membrilor participarea la un eveniment deja consacrat organizat de partenerii ADR Vest de la Clusterul Automotive Serbia. Aflat la a sasea editie, evenimentul a fost unul dintre cele mai mari din sud-estul Europei. Scopul evenimentului a fost acela de a reuni producatorii de autovehicule (OEM) cu furnizorii de tip Tier 1 si 2, precum si alti furnizori care sunt sau doresc sa fie implicati in lantul de valoare adaugata al industriei auto.

Innovat & Match 2020 - 10, 11 și 12 iunie 2020 – eveniment online, Regiunea Emilia-Romagna, Italia

Eveniment virtual de R2B - Research to Business, cercetare industrială și inovare, aflat la cea de-a 15-a ediție. Evenimentul este organizat incepand cu anul 2005 si este promovat de partenerii nostri dela ART-ER, din reteaua Enterprise Europe Network din Regiunea Emilia-Romagna, Italia.

Prima zi (10 iunie) a fost dedicată în întregime intalnirilor virtuale Cluster-to-Cluster, în timp ce în a doua și a treia zi (11-12 iunie) au fost implicati o gamă mai largă de participanți (companii, universități, centre de cercetare și clustere).

În scenariul actual, ediția R2B 2020 este o platformă ideală pentru a proiecta și lansa noi programe și idei, inclusiv politici și măsuri publice; o oportunitate de a ne gândi la noi modele pentru societatea post-Covid-19, în termeni de dezvoltare economică, creștere, incluziune socială, durabilitate, securitate și tranziție digitală pentru toți.

Cele trei domenii pe care s-a focalizat evenimentul sunt:
🌊 Blue Growth
🔗 Digital Growth
🌱 Sustainable Growth

"Inventarierea inteligenta a stocurilor in Industrie prin intermediul IoT" webinar organizat in data de **24 Iunie 2020**

Eveniment organizat de Agenția Economică a Land-ului Austria Inferioară în România, prin care firmele din automotive, industrie, prelucrare, IT, etc pot afla soluții pentru supravegherea stocurilor în industrie si deasemenea de a fi informati de noi metode de business potrivite pentru distribuitorii industriali, precum și optimizarea care ajută la reducerea costurilor.

Pentru producatorii industriali: Au fost expuse solutii pentru optimizarea componentelelor B si C din inventar cu ajutorul tehnologiei Internet of Things (IoT) si cum se pot reduce costurile si capitalul de lucru.

Pentru furnizorii industriali: Au fost prezentate solutii pentru un model nou de business utilizand Internet of Things(IoT)

CAPITOLUL 11

ASOCIAȚII ȘI CLUSTERE FONDATE DE ADR VEST

Asociația Automotivest

16 – 20 Noiembrie 2020 – World Class Manufacturing, Japonia

Centrul EU-Japan din Bruxelles a lansat un apel de aplicatii pentru urmatorul program de training World Class Manufacturing, care va avea loc in Japonia, in luna Noiembrie a acestui an.

Programul se adreseaza managerilor care activeaza in firme de productie, cu background de inginerie, care cunosc conceptul de world class manufacturing.

Programul se compune din doua parti, o parte de training si o parte de vizite de studiu. Partea de training va consta in seminarii si discutii in paneluri, prezentate de experti din industria japoneza. Partea de vizite de studiu va fi realizata in urmatoarele domenii: industria chimica si a plasticului, constructii masini, produse din otel, industria auto.

Brokerage Event @ Smart Manufacturing Matchmaking 2020, editia virtuala (Italia) – 18 – 20 Noiembrie 2020.

SPIN – Inovation Business Support, partener Enterprise Europe Network va organiza un eveniment adresat digitalizarii industriei.

Industria 4.0 revoluționează și revitalizează toate operațiunile industriale, poziționându-se ca o nouă paradigmă pentru afaceri. Companiile se confruntă cu noi provocări, dar în același timp profită de oportunitățile oferite de a patra revoluție industrială.

Brokerage Event @ Smart Manufacturing Matchmaking 2020, ediția virtuală, oferă o oportunitate unică de a întâlni oameni de știință, cercetători și manageri de afaceri care lucrează în zona Smart Manufacturing and Industry 4.0. De asemenea, este o oportunitate importantă de a fi la curent cu privire la cele mai noi tehnologii, la nevoile de inovare ale instituțiilor și orașelor, la noile aplicații ale IMM-urilor și la provocările tehnice cu care se confruntă marile companii.

Domeniile vizate de acest eveniment sunt:

- Twin digital
- Industrial Internet of Things
- Applications of virtual / augmented / mixed reality in industry
- Big data analysis
- Cyber Physical Systems
- Simulation
- Autonomous robot
- AI & Machine Learning for industrial application
- Additive manufacturing
- Cyber security and cloud
- Human-machine interfaces
- Human-machine cooperation
- Predictive maintenance
- System integration
- Autonomous production

Contact: Asociaţia Automotivest – Prima iniţiativă de cluster din România (Str. Proclamaţia de la Timişoara nr. 5, Timişoara, 300054, România; telefon: + 40 256 491981, fax: + 40 256 491923; e-mail: office@adrvest.ro, website: www.automotivest.ro.

CAPITOLUL 12

ASPECTE FINANCIARE

CAPITOLUL 12

ASPECTE FINANCIARE

Activităţi de sprijinire a implementării programelor cu finanţare nerambursabilă

Asistenţa Tehnică pentru Regio – Programul Operaţional Regional

Pentru implementarea Regio - Programului Operaţional Regional la nivel regional în cele mai bune condiţii, pentru asigurarea managementului eficient al programului şi pentru utilizarea eficientă a fondurilor alocate acestui program, precum şi pentru îndeplinirea atribuţiilor delegate prin Acordul Cadru, Agenţia pentru Dezvoltare Regională Vest în calitate de Organism Intermediar pentru Programul Operaţional Regional la nivelul Regiunii Vest, este sprijinită prin intermediul alocărilor financiare în cadrul **axei prioritare 12– Asistenţă tehnică.**

Contractul de finanţare din instrumente structurale pentru **axa prioritara 12– Asistenţă tehnică** *„Sprijin financiar acordat ADR Vest pentru implementarea POR 2014-2020 în Regiunea Vest în perioada 2020-2021 ”* a fost încheiat între Agenţia pentru Dezvoltare Regională Vest, în calitate de Organism Intermediar pentru POR şi Ministerul Dezvoltării Regionale şi Administrației Publice, în calitate de Autoritate de Management pentru POR, în data de **15 mai 2020** pentru **perioada ianuarie 2020 – decembrie 2021**. Valoarea eligibilă a contractului este de **51.237.241,15 lei.**

Contractul asigură sustenabilitatea financiară a ADR Vest pentru îndeplinirea responsabilităţilor delegate prin Acordul Cadru pentru implementarea Regio - Programul Operaţional Regional la nivelul Regiunii Vest. Aceste responsabilităţi se referă la **managementul tehnic şi administrativ al fondurilor structurale la nivel regional** şi **întărirea capacităţii instituţionale şi administrative** ale Organismului Intermediar cu scopul asigurării absorbţiei cât mai ridicate a Fondurilor Structurale.

Pentru îndeplinirea obiectivelor specifice ale acestui domeniu de intervenţie Agenţia pentru Dezvoltare Regională Vest – OI POR beneficiază în principal de suportul financiar şi tehnic pentru pregătirea, selecţia, evaluarea, auditul şi monitorizarea activităţilor şi a proiectelor realizate pentru implementarea Regio - POR la nivelul Regiunii Vest. De asemenea, prin acest domeniu de intervenţie se finanţează salarizarea personalului contractual, introducerea datelor în SMIS, achiziţia şi instalarea echipamentului necesar pentru implementarea Regio - POR la nivelul Regiunii Vest.

Obiectivele specifice *ale contractului se referă la:*

1. *Implementarea eficienta a Programului Operational Regional. Pentru realizarea acestui obiectiv specific se vor implementa masuri de imbunatatire a sistemului de implementare a programului, astfel incat institutiile implicate (Autoritatea de Management, Organisme Intermediare) sa poata realiza cu eficienta si eficacitate functiile indeplinite (programare, contractare, monitorizare, plati, etc)*

2. *Implementarea transparenta a Programului Operational Regional. Pentru realizarea acestui obiectiv specific se vor implementa masuri de sprijinire a institutiilor implicate in implementarea POR in vederea asigurarii, informarii si comunicarii catre potentialii beneficiari, beneficiari de finantare POR, cat si catre publicul larg, in conditii de transparenta si tratament egal.*

CAPITOLUL 12

ASPECTE FINANCIARE

Raport privind încheierea contului de execuţie pe anul financiar 2020

Raport privind încheierea contului de execuţie pe anul financiar 2020

În cursul anului 2020, Agenţia pentru Dezvoltare Regională Vest a derulat o activitate complexă în vederea atingerii obiectivelor sale, aşa cum sunt prevăzute în Legea 315/2004 – Legea dezvoltării regionale în România. Astfel, au fost organizate numeroase evenimente – seminarii regionale şi interregionale, conferinţe naţionale şi internaţionale, mese rotunde pentru informarea publicului larg asupra oportunităţilor de finanţare, conferinţe de presă – şi au fost iniţiate şi implementate numeroase proiecte în vederea intensificării prezenţei ADR Vest pe plan internaţional.

Dorim să menţionăm că ADR Vest în calitate de Organism Intermediar, realizeaza implementarea Programului Operațional Regional 2014-2020 **axa prioritara 12– Asistenţă tehnică** *„Sprijin financiar acordat ADR Vest pentru implementarea POR 2014-2020 în Regiunea Vest în perioada 2020-2021 ”* sprijin acordat de către Ministerul Dezvoltării Regionale şi Turismului, în calitate de Autoritate de Management pentru Programul Operaţional Regional 2014 -2020. **Perioada de implementare a activităţilor finanţate prin acest contract este 01.01.2020 - 31.12.2021.**

Obiectul acestui contract a constat în acordarea finanţării necesare implementării proiectului *„Implementarea eficientă și transparentă a Programului Operațional Regional ”*. Valoarea eligibilă a contractului de finanțare este de **51.237.241,15 lei.**

În cursul anului 2020 ADR Vest a efectuat o serie de investiţii ca de exemplu: achiziţionarea de PC-uri pentru noii angajaţi, echipamente informatice, licente informatice , programe informatice , echipamente de protecția muncii, achiziţionarea de mobilier pentru păstrarea şi arhivarea documentelor precum si finalizarea noului sediu ADR VEST

În acest context, **execuţia bugetară pe anul 2020** s-a finalizat printr-un **excedent de 444.738 lei,** acesta datorându-se în principal rambursării cheltuielilor salariale si materiale aferente anului 2020 , pe **axa prioritară 12– Asistenţă tehnică POR 2014-2020.**

15.2. Realizarea Bugetului de Venituri şi Cheltuieli la capitolul Venituri

Realizarea veniturilor ADR Vest a fost făcută atât din încasarea contribuţiilor consiliilor judeţene pe de o parte, cât şi din veniturile aferente proiectelor şi programelor europene în care agenţia este angrenată, respectiv:

- Venituri din proiecte europene: **Proiect REGIUNI DIGITALE , Proiecte INTERREG- NICHE, iEER, Monitoris 3 , DEVISE**;
- Venituri din fonduri structurale aferente contractului de finanţare pentru derularea proiectului ***„Sprijin financiar acordat ADR Vest pentru implementarea POR 2014-2020 în Regiunea Vest în perioada 2020-2021 ”***

CAPITOLUL 12 ASPECTE FINANCIARE

Realizarea Bugetului de Venituri şi Cheltuieli la capitolul Cheltuieli

A. Cheltuieli de personal

Economiile totale existente la nivelul salariilor cât şi la nivelul contribuţiilor asigurărilor sociale, de sănătate, şomaj se datorează posturilor vacante existente în Statul de funcţiuni aprobat, cât şi folosirii unor metode exacte de evaluare a personalului şi a remuneraţiei acestora în funcţie de aceste evaluări.

De asemenea, datorită evaluării precise a nivelului cheltuielilor salariale, conducerea agenţiei a avut posibilitatea stimulării unor categorii de angajaţi pentru eforturile întreprinse în cadrul activităţilor în care aceştia au fost implicaţi, ca de exemplu derularea cu succes a proceselor de evaluare în cadrul programului ***„Asigurarea sprijinului financiar necesar ADR Vest pentru realizarea activitatilor specifice atributiilor delegate prin acordul cadru de delegare a atributiilor privind implementarea POR 2014-2020 ”***;

B. Cheltuieli materiale

În cadrul acestui capitol nu s-a înregistrat nicio depăşire a nivelului cheltuielilor faţă de nivelul prognozat, acest lucru permitand angajarea liniara a acestora faţă de nivelul celor aprobate.

C. Cheltuieli cu achiziţionarea de mijloace fixe şi obiecte de inventar

În cadrul acestui capitol bugetar au fost achiziţionate în mare parte mijloacele fixe și obiectele de inventar cuprinse în nota de fundamentare care a stat la baza aprobării bugetului de venituri și cheltuieli pentru anul 2020.

CAPITOLUL 12

ASPECTE FINANCIARE

Nr Crt	Denumire indicatori	Buget 2020 aprobat RON	Buget 2020 12 luni RON
	VENITURI TOTALE (ADR +BRCT)	**36.227.446**	**23.659.545**
	VENITURI TOTALE ADR	**35.117.446**	**22.617.525**
A.	**Venituri din contribuţii consilii judeţene (nr. total populaţie Regiunea Vest:**	**5.716.195**	**5.717.000**
	- judeţul Arad	1.344.774	1.344.774
	- judeţul Caraş-Severin	930.722	930.610
	- judeţul Hunedoara	1.333.083	1.334.000
	- judeţul Timiş	2.107.616	2.107.616
B.	**Venituri din alte surse**	**29.401.251**	**16.900.525**
1.	**Venituri din fonduri structurale / alte proiecte**	**26.990.451**	**15.758.175**
2.	**Venituri din proiecte europene**	**2.144.600**	**912.335**
3.	**Venituri din sectorul privat** (sponsorizări, taxe participare seminari etc.)	**266.200**	**230.015**
C.	**Venituri contribuţii CDR la funcţionarea BRCT**	**1.110.000**	**1.042.020**
4.	**pentru birou Timişoara**	**900.000**	**832.020**
	din partea CJ Timiş	450.000	450.000
	din partea CJ Caraş-Severin	450.000	382.020
5.	**pentru birou Oradea**	**210.000**	**210.000**
	din partea CJ Timiş	105.000	105.000
	din partea CJ Arad	105.000	105.000
	CHELTUIELI TOTALE (ADR+BRCT)	**36.227.446**	**22.946.787**
	CHELTUIELI TOTALE ADR	**35.117.446**	**22.172.787**
A.	**Cheltuieli de personal**	**25.283.851**	**19.375.647**
1.	Salarii brute + sporuri	21.996.911	16.836.211
2.	Fond de premii (10%)	1.839.691	1.634.697

3.	Contribuţii asigurări sociale +fond sănătate	640.688	487.467
4.	Contribuţii fond şomaj	0	0
5.	Tichete de masă	548.856	396.250
6.	Deplasări-diurne	257.705	21.022
B.	**Cheltuieli materiale**	**7.098.750**	**1.847.998**
7.	Transport şi delegaţii	1.306.760	61.545
8.	Curent electric	144.000	82.607
9.	Întreţinere (încălzit, apă, canal)	87.000	29.087
10.	Chirie	151.000	135.049
11.	Poşta şi telecomunicaţii	116.400	48.081
12.	Furnituri de birou + Obiecte de inventar de mică valoare	141.160	34.454
13.	Materiale pentru informatică, fax, xerox	168.560	55.185
14.	Materiale curăţenie	48.000	35.191
15.	Reparaţii curente + Piese de schimb	182.000	45.661
16.	Servicii bancare	42.000	10.990
17.	Servicii de informatică, web, internet	414.530	28.984
18.	Cărţi şi publicaţii	122.800	1.612
19.	Cursuri de formare profesională	402.500	37.311
20.	Organizare evenimente (protocol)	504.000	85.815
21.	Reclamă, publicitate, promovare	384.000	55.281
22.	Cheltuieli cu asigurarea mijloacelor de transport	76.500	47.550
23.	Audit extern, expertize tehnice, judiciare, contabile, contracte experţi POR, alte cheltuieli	2.448.840	998.642
24.	Cotizaţii, contribuţii (EURADA)	58.200	54.953
25.	Elaborare studii	300.000	0
C.	**Cheltuieli cu achiziţionarea mijloacelor fixe şi obiectelor de inventor**	**2.734.845**	**949.142**

26.	Cheltuieli cu achiziţia de mijloace fixe	2.456.145	824.162
27.	Cheltuieli cu achiziţia de obiecte de inventar	278.700	124.980
D.	**Cheltuieli Birouri Teritoriale Cooperare Transfrontalieră - Timişoara şi Oradea**	**1.110.000**	**774.000**
28.	**Pentru birou Timişoara**	**900.000**	**564.000**
29.	**Pentru birou Oradea**	**210.000**	**210.000**