RAPORT DE ACTIVITATE AL AGENȚIEI PENTRU DEZVOLTARE REGIONALĂ VEST

pentru perioada ianuarie – iunie 2007

CUPRINS

I Agenția pentru Dezvoltare Regională Vest 6

Context 6
Viziunea şi misiunea ADR Vest 7
Rolul şi atribuțiile ADR Vest în calitate de Organism Intermediar pentru Programul Operațional Regional 2007-2013 în Regiunea Vest 7
Structură organizatorică 14

II Consiliul pentru Dezvoltare Regională al Regiunii Vest 15

Conducerea CDR Vest în perioada ianuarie – iunie 2007 16
Componența CDR Vest în perioada ianuarie-iunie 2007 16
Hotărârile CDR Vest adoptate în perioada ianuarie-iunie 2007 17
Centralizator hotărâri ale şedințelor CDR Vest în perioada ianuarie-iunie 2007 18

III Evenimente speciale 19

Întâlnire informală de presă despre Programul Operațional Regional 2007-2013 19
Lansarea, la nivel regional, a „Schemei de Granturi pentru Sectorul Public pentru Pregătirea de Proiecte în Domeniul Protecției Mediului" – Phare 2005 Coeziune Economică şi Socială 19
Lansarea, la nivel regional, a „Schemei de investiții pentru sprijinirea inițiativelor sectorului public în sectoarele prioritare de mediu" – Phare 2005 Coeziune Economică şi Socială 20
ADR Vest a lansat proiectul StrategVest şi informează despre Fondurile Structurale 21
Regiunea Vest, România – selectată în faza pilot a programului „Regiunile pentru Schimbare Economică" al Comisiei Europene 21
Aprobarea Planului de Dezvoltare Regională 2007-2013 Regiunea Vest 22
ADR Vest – membru asociat BeLCAR 23
Cea de-a cincea Conferință Plenară "Innovating Regions in Europe" 24
Evenimentul de promovare a Asociației Tehimpuls – Centrul regional de Inovare şi Transfer Tehnologic 24
Constituirea polului de excelență regional în domeniul tehnologiei informației 24

WEST REGIONAL DEVELOPMENT AGENCY
5, Proclamația de la Timişoara st. 300054, Timişoara, România
tel: +40 256 491981, +40 256 491923; fax: +40 256 491981, +40 256 491923
e-mail: office@adrvest.ro; web: www.adrvest.ro

IV Programe de finanțare 26

4.1 Programul Phare 2001 Coeziune Economică şi Socială, Componenta Investiții – Infrastructură Mică 28
4.2 Subprogramul Investiții în turism 30
4.3 Programul Phare 2003 – TVET 31
4.4 Programul Phare 2003 Infrastructură locală şi regională 33
4.5 Programul Phare Coeziune Economică şi Socială 2004 – 2006, Dezvoltarea Infrastructurii Regionale 34
4.6 Programul Phare 2004 Coeziune Economică şi Socială - Schema de Investiții pentru Proiecte Mici de Gestionare a Deşeurilor 35
4.7 Programul Phare 2004 Coeziune Economică şi Socială – Schema de Granturi pentru Sectorul Privat pentru Pregătirea de Proiecte în domeniul Gestionării Deşeurilor 38
4.8 Programul Phare 2005 Coeziune Economică şi Socială – Schema de Granturi pentru Sectorul Public pentru Pregătirea de Proiecte în domeniul Protecției Mediului 40
4.9 Programul Phare 2005 Coeziune Economică şi Socială – Schema de Investiții pentru sprijinirea inițiativelor sectorului public în sectoarele prioritare de mediu 40

V Strategii şi Planificare Regională 43

Programul Operațional Regional 2007-2013 43
Lista cheltuielilor eligibile efectuate în cadrul proiectelor finanțate prin Programul Operațional Regional 2007-2013 44
Portofoliul de proiecte pentru POR 2007-2013 45
Comitetul Regional de Evaluare Strategică şi Corelare – CRESC 48
Comitetul de Monitorizare a Programului Operațional Regional (CMPOR) 49
Activitatea de help-desk 50
Planul de Dezvoltare Regională 2007-2013 al Regiunii Vest 51
Programele Operaționale Spațiul Sud Est European şi INTERREG IV C 52
Strategia regională de export a Regiunii Vest 53
Consorțiul Regional Vest 53
GIS – Geographic Information Systems 53
Atlasul Regiunii Vest 54
Portofoliu hărți regionale 54

WEST REGIONAL DEVELOPMENT AGENCY
5, Proclamația de la Timişoara st. 300054, Timişoara, România
tel: +40 256 491981, +40 256 491923; fax: +40 256 491981, +40 256 491923
e-mail: office@adrvest.ro; web: www.adrvest.ro

Master Plan în domeniul turismului 55
Analiza sectorului automotive din Regiunea Vest 56

VI Proiecte 57

Proiectul StrategVest 57
Proiectul "Regions of Knowledge" 59
Lansarea proiectului "BEFORE" 59
Sesiunea GOPP 60
Programul „Regiunile pentru Schimbare Economică" 60
Proiectul GREENET 61
Asociația Tehimpuls – Centrul de Inovare şi Transfer Tehnologic 62
Proiectul de implementare a tehnologiei WiMAX în Regiunea Vest 63
Două noi scheme de consultanță pentru Regiunea Vest coordonate de către consorțiul IMIS 63
Programul IMPACT al Autorității Naționale pentru Cercetare Ştiințifică 64

VII Investiții 65

Misiuni ale investitorilor 65
„InVEST Romania" 67
Vizită de studiu organizată de CICOM Organization (Franța) în cadrul schemei de consultanță IMIS 67
Lansarea primului birou al ECO-Plus, Agenția pentru dezvoltare a landului Austria Inferioară 68
Inițiativa de cluster: Platforma de furnizori pentru industria auto în Regiunea Vest 68
Forumul Deschis pentru Inovare şi Transfer Tehnologic 69
Vizita delegației din Vršec 69
Conferința E-Rain 69
Seminar organizat de GTZ 69
Vizita reprezentanților Camerei inginerilor din Essen 70

WEST REGIONAL DEVELOPMENT AGENCY
5, Proclamația de la Timişoara st. 300054, Timişoara, România
tel: +40 256 491981, +40 256 491923; fax: +40 256 491981, +40 256 491923
e-mail: office@adrvest.ro; web: www.adrvest.ro

VIII	Activităţi de Audit Intern	71
	Misiune de audit public intern de la Ministerul Dezvoltării, Lucrărilor Publice şi Locuinţelor	71
	Activitatea de Audit intern	72
IX	Relaţii Publice şi Comunicare	75
	Relaţia cu mass-media	75
	Activităţi de presă	75
	Reflectare în presa scrisă a temelor promovate	78
	Strategia de comunicare pentru Programul Operaţional Regional 2007-2013 la nivelul Regiunii Vest, România	80
	Proiectul „Campanie de informare şi Conştientizare pentru Programul Operaţional Regional”	81
	Convenţia trans-regională a multiplicatorilor de informaţie europeană pentru Regiunile Vest şi Nord-Vest	82
	Pagina web ADR Vest: www.adrvest.ro	82
X	Resurse umane	84
	Proiectul „Instruire la nivel naţional şi regional pentru sporirea capacităţii de absorbţie a Fondurilor Strcuturale alocate POR”	84
	Strategia de instruire pentru POR 2007-2013	85
	Seminarii de informare şi conştientizare	86
	Planul de instruire 2007-2009	86
	Programul de instruire – Formare de formatori	87
	Instruirea potenţialilor beneficiari şi a beneficiarilor POR	87
	Programul Operaţional Regional – Scurt Ghid Practic	88
	Realizarea şi actualizarea Fişelor de post conform noii organigrame	89
	Raportări	89
	Angajări	89
	Instruire şi dezvoltare profesională	90

WEST REGIONAL DEVELOPMENT AGENCY
5, Proclamaţia de la Timişoara st. 300054, Timişoara, România
tel: +40 256 491981, +40 256 491923; fax: +40 256 491981, +40 256 491923
e-mail: office@adrvest.ro; web: www.adrvest.ro

I. Agenția pentru Dezvoltare Regională Vest

Context

Agenția pentru Dezvoltare Regională Vest (ADR Vest) este o **instituție neguvernamentală, nonprofit şi de utilitate publică** înființată în anul 1999. Ea reprezintă una dintre cele opt regiuni de dezvoltare ale României, cea mai vestică dintre ele şi acționează în vederea dezvoltării şi promovării regiunii în ansamblu, la nivel național şi internațional. Rolul ADR Vest este acela de a contribui la dezvoltarea durabilă şi prosperitatea Regiunii Vest, prin încurajarea investițiilor, angajarea permanentă în procesul de restructurare industrială şi de creare de noi locuri de muncă.

Implicată permanent în procesul de sprijinire a afacerilor care se derulează în Regiunea Vest, ADR Vest acționează în vederea creşterii prosperității şi a încurajării investițiilor şi se angajează în procesul de restructurare industrială. Succesul activităților sale a transformat Regiunea Vest în regiunea cu cel mai propice climat de afaceri din România, în contextul localizării sale în vestul țării.

Experiența câştigată în implementarea programelor de finanțare prin instrumentul Phare Coeziune Economică şi Socială la nivelul Agențiilor pentru Dezvoltare Regională a fost considerată extrem de relevantă pentru managementul Fondurilor Structurale Europene şi a fost utilizată în tranziția către implementarea Programului Operațional Regional 2007-2013. Astfel, o dată cu trecerea de la fondurile de pre-aderare la cele structurale, începând cu anul 2007, ADR Vest deține un rol extrem de important în managementul Fondurilor Structurale, prin calitatea sa de **Organism Intermediar** pentru **Programul Operațional Regional 2007-2013** în Regiunea Vest.

Regiunea de Dezvoltare Vest s-a constituit cu aprobare guvernamentală la data de 28 octombrie 1998 şi este compusă din județele Arad, Caraş-Severin, Hunedoara şi Timiş.

Principalele obiective ale ADR Vest sunt următoarele:

- gestionarea fondurilor de dezvoltare alocate de către Uniunea Europeană Regiunii Vest;
- programarea strategică a dezvoltării economice şi sociale a regiunii în parteneriat cu actorii locali;
- promovarea cooperării şi transferului de informații şi competențe dintre mediul de afaceri, cel ştiințific şi cel tehnologic pentru dezvoltarea regiunii;
- coordonarea realizării parteneriatelor inter-regionale, intra-regionale şi a relațiilor internaționale ale agenției;
- promovarea Regiunii Vest pe plan național şi internațional;
- realizarea unor proiecte cu impact major în dezvoltarea regiunii.

WEST REGIONAL DEVELOPMENT AGENCY
5, Proclamația de la Timişoara st. 300054, Timişoara, România
tel: +40 256 491981, +40 256 491923; fax: +40 256 491981, +40 256 491923
e-mail: office@adrvest.ro; web: www.adrvest.ro

Obiectivele specifice ale ADR Vest sunt următoarele:

- promovarea, evaluarea, realizarea managementului financiar şi acordarea de consultanță în implementarea proiectelor;
- monitorizarea activității în zonele defavorizate;
- promovarea şi coordonarea investițiilor directe în regiune;
- coordonarea elaborării şi implementarea proiectelor şi planurilor de dezvoltare regională;

realizarea activității în direcția dezvoltării şi gestionării resurselor umane şi coordonarea activității de comunicare la nivelul extern şi cel intern al agenției.

Viziunea şi misiunea ADR Vest

Viziunea ADR Vest este aceea de a deveni un reper profesional de nivel european ce va mobiliza voința politică şi va gestiona competent resursele financiare disponibile în vederea susținerii şi dezvoltării intense şi armonioase a regiunii noastre.

Misiunea ADR Vest este aceea de a se implica în programarea strategică a dezvoltării economice şi sociale a regiunii, în parteneriat cu actorii locali, de a gestiona competent programele şi proiectele finanțate din fondurile structurale alocate pentru dezvoltarea regiunii, de a inița programe pentru promovarea strategică a Regiunii Vest şi de a atrage noi resurse cu impact pentru bunăstarea comunității.

Rolul şi atribuțiile ADR Vest în calitate de Organsim Intermediar pentru Programul Operațional Regional 2007 – 2013 în Regiunea Vest

După 1 ianuarie 2007, România beneficiază de Fonduri Structurale şi de Coeziune în valoare de 19,667 miliarde Euro de la Uniunea Europeană. În acest context, ADR Vest deține un rol deosebit de important în procesul de gestionare a acestor fonduri, având calitatea de Organism Intermediar pentru Programul Operațional Regional 2007-2013 în Regiunea Vest.

Organismul Intermediar reprezintă instituția care, prin delegare de atribuții de la Autoritatea de Management, implementează axele prioritare din Programul Operațional Regional 2007-2013. Autoritatea de Management reprezintă organismul public care are responsabilitatea managementului, gestionării şi implementării asistenței financiare alocate prin Programul Operațional Regional 2007-2013.

WEST REGIONAL DEVELOPMENT AGENCY
5, Proclamația de la Timişoara st. 300054, Timişoara, România
tel: +40 256 491981, +40 256 491923; fax: +40 256 491981, +40 256 491923
e-mail: office@adrvest.ro; web: www.adrvest.ro

Pentru implementarea Programului Operațional Regional 2007-2013 în Regiunea Vest, calitatea de Organism Intermediar o deține ADR Vest, iar cea de Autoritate de Management, Ministerul Integrării Europene.

Atribuțiile ADR Vest în calitate de Organsim Intermediar:

În contextul implementării Programului Operațional Regional 2007-2013, **Ministerul Integrării Europene a delegat** o serie de atribuții către nivelul regional, cu un impact major asupra absorbției Fondurilor Structurale în regiunile de dezvoltare din România.

Astfel, conform Acordului Cadru privind implementarea Programului Operațional Regional 2007-2013 în România, intrat în vigoare în data de 19 decembrie 2006, **responsabilitățile ADR Vest, în calitate de Organsim Intermediar (OI),** sunt următoarele:

1) OI este responsabil pentru implementarea la nivel regional a POR, conform prevederilor prezentului acord şi legislației naționale şi comunitare în vigoare;
2) Asigură şi răspunde pentru îndeplinirea tuturor atribuțiilor delegate de Autoritatea de Management în scopul implementării POR, conform Anexei 2 a acordului;
3) Are obligația de a informa beneficiarii asupra tuturor obligațiilor ce le revin în urma semnării contractelor de finanțare, la solicitarea în scris a acestora;
4) Are obligația de a pune la dispoziția AM orice informație şi/ sau document solicitat în legătură cu proiectele finanțate prin POR, în termenul solicitat şi va lua toate măsurile necesare pentru a asigura buna desfăşurare a activităților de control ale AM, inclusiv a vizitelor acesteia la sediul OI;

Aranjamente organizatorice:

5) În termen de 60 de zile calendaristice de la data semnării prezentului acord, ADR îşi va modifica Regulamentul de organizare şi funcționare pentru a include atribuțiile delegate OI, prin prezentul acord. Fişele de post ale funcțiilor prevăzute în cadrul OI vor fi întocmite pentru a răspunde noilor atribuții delegate de AM, cu respectarea principiului segregării funcțiilor. Regulamentul de organizare şi funcționare şi fişele de post vor fi transmise AM spre verificare;
6) Transmite AM propunerea de nominalizare a şefului OI, în termen de 60 de zile calendaristice de la data semnării prezentului acord;
7) Asigură respectarea principiului separării funcțiilor în cadrul OI, asigură alocarea unui număr de personal suficient şi calificat, implicat în mod exclusiv în următoarele activități referitoare la implementarea POR: evaluare, monitorizare, contractare, verificarea realizării operațiunilor şi control;
8) Elaborează şi trimite AM, spre avizare, manualele de proceduri interne pentru îndeplinirea atribuțiilor care îi sunt delegate, precum şi orice modificări sau completări aduse acestora, după avizarea acestora de către şeful OI si aprobarea de

WEST REGIONAL DEVELOPMENT AGENCY
5, Proclamația de la Timişoara st. 300054, Timişoara, România
tel: +40 256 491981, +40 256 491923; fax: +40 256 491981, +40 256 491923
e-mail: office@adrvest.ro; web: www.adrvest.ro

către reprezentantul legal al ADR, urmând a îndeplini aceste atribuții în conformitate cu manualele de proceduri elaborate şi avizate. Prima versiune a acestor manuale va fi transmisă AM nu mai târziu de 30 martie 2007;

9) Asigură că personalul OI cunoaşte, respectă şi pune în aplicare prevederile manualelor de proceduri interne, în vederea implementării corespunzătoare a POR;
10) OI are dreptul de a propune AM modificări ale procedurilor prin care îndeplineşte atribuțiile delegate, în vederea eficientizării acestora. Decizia de modificare va fi luata prin consens, de către cele două părți;
11) Duce la îndeplinire toate instrucțiunile emise de AM privind implementarea POR, în termenul prevăzut, care devin obligatorii din momentul comunicării în scris a acestora;
12) Primeşte asistență de specialitate din partea AM, la nevoie, în orice probleme privind implementarea POR şi primeşte de la AM orice materiale şi informații suplimentare în vederea îndeplinirii obligațiilor ce-i revin conform prevederilor prezentului acord, inclusiv dar fără a se limita la manuale de proceduri ale AM, relevante pentru elaborarea de către OI a manualelor de proceduri interne;

Activitatea în cadrul comitetelor:

13) Desemnează membrii în cadrul Comitetului de Monitorizare al POR;
14) Asigură secretariatul CRES, participă la elaborarea regulamentului de organizare şi funcționare şi a codului de conduită a membrilor CRES şi îndeplineşte atribuțiile ce îi revin conform regulamentului de organizare şi funcționare a acestui comitet;
15) Asigură secretariatul oricărui alt comitet regional privind implementarea POR, la solicitarea AM;

Activitatea de pregătire/ lansare licitații şi evaluare proiecte:

16) Participă, prin consultarea cu AM la elaborarea procedurilor şi criteriilor de eligibilitate şi evaluare a proiectelor, la elaborarea Ghidului solicitantului precum şi la stabilirea de către AM a calendarului de activități privind lansarea licitațiilor pentru depunerea cererilor de finanțare şi a documentelor suport, în vederea obținerii finanțării prin POR;
17) Lansează la nivel regional licitațiile pentru depunerea cererilor de finanțare şi a documentelor suport, în vederea finanțării prin POR, conform calendarului de activități stabilit de către AM prin consultarea cu OI, iar în acest sens asigură publicitatea adecvată lansării acestor licitații;
18) Acordă asistență potențialilor beneficiari, inclusiv prin organizarea de sesiuni de informare în cadrul help desk-urilor organizate de OI la nivel regional, campanii de informare la nivel regional, precum şi prin furnizarea altor informații solicitate de către aceştia, în scopul dezvoltării proiectelor finanțabile prin POR;
19) Primeşte şi înregistrează cererile de finanțare şi documentele suport depuse de către solicitanți, în vederea obținerii finanțării prin POR;

WEST REGIONAL DEVELOPMENT AGENCY
5, Proclamația de la Timişoara st. 300054, Timişoara, România
tel: +40 256 491981, +40 256 491923; fax: +40 256 491981, +40 256 491923
e-mail: office@adrvest.ro; web: www.adrvest.ro

20) Verifică conformitatea administrativă şi eligibilitatea cererilor de finanțare depuse de către solicitanți, în conformitate cu criteriile de eligibilitate stabilite de către AM şi aprobate de către Comitetul de Monitorizare;
21) Transmite periodic către AM raportări privind cererile de finanțare depuse şi acceptarea/ returnarea acestora, atât după verificarea conformității administrative cât şi după verificarea eligibilității acestora;
22) Organizează şi asigură buna desfăşurare a sesiunilor de evaluare tehnică şi financiară cu sprijinul experților evaluatori independenți;
23) Transmite către AM rapoartele de evaluare tehnică şi financiară a proiectelor eligibile care au primit aviz favorabil din partea CRES, inclusiv lista proiectelor propuse spre finanțare si a celor respinse de la finanțare, împreună cu motivele de respingere, în termenul şi condițiile prevăzute de procedura relevantă;
24) Notifică solicitanții cu privire la rezultatele procesului de evaluare a cererilor de finanțare depuse şi informează CRES cu privire la proiectele care au fost propuse spre finanțare, cât şi cu privire la cele respinse de la finanțare;

Activitatea de contractare:

25) Ca urmare a deciziei AM de finanțare a proiectelor propuse, încheie contracte de finanțare cu beneficiarii prin verificarea informațiilor din cererea de finanțare, inclusiv prin efectuarea de vizite pe teren. Întocmeşte şi transmite AM în original contractele de finanțare, în vederea avizării acestora, însoțite de raportul vizitei pe teren si orice alte documente relevante;
26) Transmite AM spre avizare actele adiționale care implică modificări ale bugetului sau perioadei de implementare a proiectului;

Management financiar şi audit:

27) Primeşte cererile de plată de la beneficiari, însoțite de rapoartele tehnice de progres şi de rapoartele financiare, le analizează, verifică din punct de vedere tehnic şi financiar, şi certifică realitatea, regularitatea şi legalitatea tuturor cheltuielilor efectuate de beneficiar, aprobă cheltuielile şi transmite AM aceste rapoarte însoțite de avizul de plată;
28) Verifică toate documentele justificative ce însoțesc cererea de plată, introduce mențiunea „Conform cu originalul" pe copiile documentelor justificative, aplică pe facturile originale ştampila conținând codul proiectului şi avizează cheltuielile eligibile;
29) Efectuează verificarea administrativă a fiecărei cereri de plată emise de beneficiar, precum şi verificarea pe teren, în conformitate cu procedura de control relevantă şi asigură cel puțin o vizită pe durata de viață a fiecărui proiect;
30) Verifică dacă beneficiarii dețin o evidență contabilă folosind conturi analitice distincte pentru fiecare proiect, în conformitate cu legislația națională financiar-contabilă, pe baza procedurilor relevante;

WEST REGIONAL DEVELOPMENT AGENCY
5, Proclamația de la Timişoara st. 300054, Timişoara, România
tel: +40 256 491981, +40 256 491923; fax: +40 256 491981, +40 256 491923
e-mail: office@adrvest.ro; web: www.adrvest.ro

31) Are obligaţia notificării în termen de maxim 5 zile a AM în caz de nereguli identificate în decursul implementării proiectelor finanţate prin POR şi întreprinde măsurile corective necesare;
32) Întreprinde măsuri de prevenire, detectare şi urmărire a neregulilor. Transmite către AM, rapoarte privind neregulile identificate, precum şi măsurile întreprinse pentru remedierea acestora;
33) În calitate de autoritate contractantă, întreprinde măsurile de recuperare a debitelor conform procedurilor de recuperare şi transmite către AM situaţia debitelor de recuperat;
34) Transmite către AM o listă a documentelor suport ce au stat la baza stabilirii eligibilităţii cheltuielilor, ataşată cererilor de plată ale beneficiarilor, precum şi informaţia privind locul unde sunt arhivate documentele originale. În acest sens, asigură disponibilitatea documentelor suport în cazul controlului din partea AM, a Comisiei Europene sau a altor organisme abilitate, în condiţiile legislaţiei naţionale şi comunitare relevante;
35) Unitatea de Audit Intern (UAI) de la nivelul ADR va elabora propriul manual de audit intern privind fondurile structurale, conform metodologiei de exercitare a activităţii de audit intern în vigoare (Legea 672/2002 privind auditul public intern), pe care îl va transmite spre avizare la Direcţia Audit Intern (MIE), în conformitate cu procedurile proprii MIE;
36) Unitatea de Audit Intern de la nivelul ADR va realiza misiuni de audit intern privind programele finanţate din fonduri structurale derulate de MIE până la nivelul beneficiarului final inclusiv, cu respectarea prevederilor legislaţiei naţionale care reglementează activitatea de audit intern precum şi cu metodologia şi procedurile prevăzute în Manualul de audit intern pentru fondurile structurale;
37) OI va permite accesul neîngrădit al auditorilor interni din cadrul Direcţiei Audit Intern (MIE), la toate dosarele datele şi informaţiile utile şi probante (inclusiv cele în format electronic), bunuri şi personal pe care le consideră relevante pentru scopul şi obiectivele misiunii lor, în conformitate cu prevederile legale în vigoare privind auditul public intern (art. 16 pct. 5 din Legea nr. 672/2002 privind auditul public intern). Auditorii interni din cadrul ADR vor respecta secretul profesional în ceea ce priveşte informaţiile colectate cu ocazia misiunilor de audit, verificărilor şi inspecţiilor efectuate;

Activităţi privind monitorizarea Programului Operaţional Regional:

38) Monitorizează, din punct de vedere tehnic şi financiar implementarea proiectelor la nivel regional şi transmite către AM, în scris şi în format electronic rapoarte tehnice de progres, pentru fiecare domeniu de intervenţie din cadrul axelor prioritare ale POR;
39) Introduce date tehnice, financiare si statistice la nivelul proiectelor, in Sistemul Unic de Management al Informaţiilor (SMIS) şi asigură actualizarea acestora, în conformitate cu procedurile relevante privind SUIM/ SMIS;

WEST REGIONAL DEVELOPMENT AGENCY
5, Proclamaţia de la Timişoara st. 300054, Timişoara, România
tel: +40 256 491981, +40 256 491923; fax: +40 256 491981, +40 256 491923
e-mail: office@adrvest.ro; web: www.adrvest.ro

40) Contribuie prin furnizarea de informații, documente, rapoarte, la elaborarea de către AM a rapoartelor de evaluare, a Raportului Anual de Implementare şi a Raportului Final al POR, precum şi orice alte informații necesare în vederea analizării stadiului implementării POR, a raportării către forurile în drept, şi în legătură cu probleme care pot apărea în derularea POR;
41) Participă, la invitația AM, la reuniuni inter-instituționale în legătură cu derularea POR;
42) Acordă asistență de specialitate beneficiarilor pe parcursul implementării proiectelor finanțate prin POR;

Informare şi publicitate:

43) Implementează la nivel regional şi local Planul de Comunicare al POR şi raportează periodic AM progresul înregistrat în implementarea Planului de Comunicare.

De asemenea, în cadrul aceluiaşi Acord Cadru, Anexa 2 prevede următoarele atribuții delegate de către Autoritatea de Management către Ministerul Integrării Europene:

A) Informare şi publicitate:

a. pregătirea planului de comunicare la nivel regional;
b. asigurarea conformității cu regulile de informare şi publicitate;
c. implementarea planului de comunicare la nivel regional;
d. monitorizarea planului de comunicare la nivel regional;
e. măsuri de informare pentru solicitanți;
f. măsuri de informare pentru beneficiari;
g. actualizarea permanentă a paginii de web cu informații în legătură cu implementarea POR;

B) Portofoliul de proiecte:

a. dezvoltarea proiectelor: identificarea promotorilor de proiecte, dezvoltarea unor proiecte eligibile, dezvoltarea unor proiecte în parteneriat, lansarea formală a cererilor de proiecte, publicarea formularului privind cererea de finanțare pe web site, asigurarea funcției de help-desk pentru aplicant/ beneficiar, organizarea de seminarii şi ateliere de lucru, diseminarea ghidului solicitantului;

C) Evaluarea proiectelor:

a. înregistrarea cererii de finanțare;
b. crearea şi păstrarea/ arhivarea dosarului proiectului;
c. verificarea eligibilității;
d. organizarea şi asigurarea bunei desfăşurări a sesiunilor de evaluare tehnică şi financiară a proiectelor, cu sprijinul experților evaluatori independenți;
e. înregistrarea şi transmiterea contestațiilor la AM;

WEST REGIONAL DEVELOPMENT AGENCY
5, Proclamația de la Timişoara st. 300054, Timişoara, România
tel: +40 256 491981, +40 256 491923; fax: +40 256 491981, +40 256 491923
e-mail: office@adrvest.ro; web: www.adrvest.ro

f. asigurarea secretariatului CRES: organizare întâlniri, asigurarea respectării regulamentului de organizare si funcționare, transmitere minute/rapoarte întâlniri etc.;
g. asigură transmiterea propunerilor de finanțare la AM;

D) Contractarea:

a. efectuarea de vizite la fata locului în vederea contractării;
b. întocmirea si semnarea contractelor;
c. transmiterea contractelor la AM spre avizare;
d. întocmirea şi semnarea actelor adiționale (dacă este cazul), cu excepția acelor acte adiționale care implică modificări ale bugetului sau perioadei de implementare, care vor fi transmise AM spre avizare;

E) Monitorizarea:

a. rapoartele anuale de implementare: culegerea de informații, redactare;
b. raportul final de implementare: culegerea de informații, redactare;
c. monitorizarea proiectelor: monitorizarea rezultatelor şi a obiectivelor, colectarea informațiilor, întocmirea rapoartelor de monitorizare;

F) Verificarea realizării operațiunilor:

a. verificarea cererilor de plată ale beneficiarilor, a rapoartelor financiare şi tehnice de progres şi a documentelor justificative prezentate de aceştia, pentru a verifica din punct de vedere tehnic şi financiar realitatea, regularitatea şi legalitatea tuturor cheltuielilor efectuate de către beneficiari; aprobarea cheltuielilor eligibile;
b. verificarea la fața locului a operațiunilor pentru a verifica dacă produsele şi serviciile au fost furnizate şi dacă cheltuielile declarate de beneficiarii proiectelor au fost efectuate şi sunt în conformitate cu regulamentele Comisiei Europene şi cu legislația națională;
c. recuperarea debitelor;
d. Încarcă date tehnice, financiare şi statistice la nivelul proiectelor şi asigură actualizarea acestora, în conformitate cu procedurile relevante privind SMIS;

G) Verificarea păstrării pistei de audit la nivel de beneficiar (lista documentelor suport ce au stat la baza stabilirii eligibilității, precum şi informația privind locul unde sunt arhivate documentele originale);

H) Arhivarea documentelor pe o perioadă de cel puțin 3 ani de la închiderea Programului Operațional Regional;

I) Verificarea menținerii la nivelul beneficiarilor a unei evidențe contabile folosind conturi analitice distincte pentru înregistrarea operațiunilor finanțate prin Programul Operațional Regional;

WEST REGIONAL DEVELOPMENT AGENCY
5, Proclamația de la Timişoara st. 300054, Timişoara, România
tel: +40 256 491981, +40 256 491923; fax: +40 256 491981, +40 256 491923
e-mail: office@adrvest.ro; web: www.adrvest.ro

J) Nereguli:

a. prevenirea neregulilor;
b. detectarea neregulilor;
c. raportarea neregulilor;
d. corectarea neregulilor;
e. urmărirea neregulilor;

K) Evaluarea:

a. contribuția la evaluarea ex-ante şi ex-post;
b. urmărirea îndeplinirii recomandărilor din rapoartele de evaluare.

Structură organizatorică

La ora actuală, în cadrul ADR Vest, activează un număr de **48 de persoane**, cu o **medie de vârstă de 36 ani**.

În cadrul ADR Vest funcționează următoarele departamente:

1. Departamentul Politici Regionale şi Internaționalizare

2. Departamentul Implementare Program Operațional Regional

3. Departamentul Implementare Proiecte Regionale

4. Departamentul Economic, Administrativ şi Control Financiar

5. Departamentul de Resurse Umane şi Comunicare

6. Unitatea de Audit Intern

Datele de contact ale ADR Vest din Timişoara şi teritoriu sunt următoarele:

WEST REGIONAL DEVELOPMENT AGENCY
5, Proclamația de la Timişoara st. 300054, Timişoara, România
tel: +40 256 491981, +40 256 491923; fax: +40 256 491981, +40 256 491923
e-mail: office@adrvest.ro; web: www.adrvest.ro

TIMIŞOARA Str. Proclamația de la Timişoara nr. 5, et. I 300054, Timişoara, ROMÂNIA Tel./ fax: 0256 491981, 0256 491923 e-mail: office@adrvest.ro web: www.adrvest.ro	**REŞIȚA** Piața 1 Decembrie 1918 nr. 1, et. 9, cam. 902 320084, Reşița, ROMÂNIA Tel./ fax: 0255 213463, 0355 401475 e-mail: office@adrvest.ro web: www.adrvest.ro
ARAD Bd. Revoluției nr. 81 310025, Arad, ROMÂNIA Tel./ fax: 0257 285808, 0357 809960 e-mail: office@adrvest.ro web: www.adrvest.ro	**DEVA** Bd. 1 Decembrie nr. 28 330025, Deva, ROMÂNIA Tel./ fax: 0254 219770, 0354 407376 e-mail: office@adrvest.ro web: www.adrvest.ro

* * *

II. Consiliul pentru Dezvoltare Regională al Regiunii Vest

Consiliul pentru Dezvoltare Regională Vest a fost constituit odată cu semnarea Convenției de Asociere a celor patru județe din regiune, convenție care a fost semnată de către cei 16 membri ai acestuia, acesta fiind actul de naştere atât al Regiunii Vest cât şi al Consiliului.

Consiliul pentru Dezvoltare Regională este organismul regional deliberativ, fără personalitate juridică, care este constituit şi funcționează pe principii parteneriale la nivelul fiecărei regiuni de dezvoltare, în scopul coordonării activităților de elaborare şi monitorizare ce decurg din politicile de dezvoltare regională.

Consiliul pentru Dezvoltare Regională este alcătuit din preşedinții consiliilor județene şi din câte un reprezentant al fiecărei categorii de consilii locale municipale, orăşeneşti şi comunale din fiecare județ al regiunii. Acest consiliu alege un preşedinte şi un vicepreşedinte, care nu pot fi reprezentanți ai aceluiaşi județ. Aceste funcții sunt îndeplinite, prin rotație, pentru câte un mandat de un an, de către preşedinții consiliilor județene.

Conducerea Consiliului pentru Dezvoltare Regională al Regiunii Vest în perioada ianuarie - iunie 2007

Perioada	Preşedinte	Vicepreşedinte
ianuarie – iunie 2007	Mircea Ioan Moloț	Constantin Ostaficiuc

Componența CDR Vest în perioada ianuarie – iunie 2007

Nr. crt.	Numele	Calitatea în CDR Vest	Funcția
1.	**Mircea Ioan Moloț**	Preşedinte CDR Vest	Preşedintele Consiliului Județean Hunedoara
2.	**Constantin Ostaficiuc**	Vicepreşedinte CDR Vest	Preşedintele Consiliului Județean Timiş
3.	**Iosif Secăşan**	Membru CDR Vest	Preşedintele Consiliului Județean Caraş-Severin
4.	**Iosif Matula**	Membru CDR Vest	Preşedintele Consiliului Județean Arad
5.	Gheorghe Ciuhandu	Membru CDR Vest	Primar Timişoara
6.	Marinel Paşca	Membru CDR Vest	Primar Recaş
7.	Vasile Horj	Membru CDR Vest	Primar Variaş
8.	Gheorghe Falcă	Membru CDR Vest	Primar Arad
9.	Iustin Cionca	Membru CDR Vest	Primar Pecica
10.	Emilia Brăneț	Membru CDR Vest	Primar Şagu
11.	Liviu Spătaru	Membru CDR Vest	Primar Reşița
12.	Simion Iancu	Membru CDR Vest	Primar Oțelu Roşu
13.	Ioan Borduz	Membru CDR Vest	Primar Fârliug
14.	Mircia Muntean	Membru CDR Vest	Primar Deva

WEST REGIONAL DEVELOPMENT AGENCY
5, Proclamația de la Timişoara st. 300054, Timişoara, România
tel: +40 256 491981, +40 256 491923; fax: +40 256 491981, +40 256 491923
e-mail: office@adrvest.ro; web: www.adrvest.ro

15.	Gheorghe Şuiaga	Membru CDR Vest	Primar Dobra
16.	Dănuţ Odagiu Buhăescu	Membru CDR Vest	Primar Uricani

Hotărârile Consiliului pentru Dezvoltare Regională Vest adoptate în perioada ianuarie – iunie 2007

În perioada ianuarie - iunie 2007, a avut loc o şedinţă a Consiliului pentru Dezvoltare Regională Vest, în care s-au adoptat următoarele hotărâri:

Deva, 14 martie 2007	**Hotărârea nr. 1/2007** - Privind aprobarea raportului de activitate al Consiliului pentru Dezvoltare Regională al Regiunii Vest pentru anul 2006; **Hotărârea nr. 2/2007** - Privind aprobarea raportului de activitate al Agenţiei pentru Dezvoltare Regională a Regiunii Vest pentru anul 2006; **Hotărârea nr. 3/2007** - Privind aprobarea organigramei multianuale a Agenţiei pentru Dezvoltare Regională a Regiunii Vest pentru perioada 2007-2010; **Hotărârea nr. 4/2007** - Privind aprobarea modificării Regulamentului de Organizare şi Funcţionare al Agenţiei pentru Dezvoltare Regională a Regiunii Vest în conformitate cu Acordul Cadru privind impementarea Programului Operaţional Regional 2007-2013; **Hotărârea nr. 5/2007** - Privind aprobarea Planului de personal al Agenţiei pentru Dezvoltare Regională a Regiunii Vest pentru anul 2007; **Hotărârea nr. 6/2007** - Privind aprobarea actualizării Contractului colectiv de muncă al Agenţiei pentru Dezvoltare Regională a Regiunii Vest; **Hotărârea nr. 7/2007 -** s-a amânat aprobarea acestei hotărâri; **Hotărârea nr. 8/2007 -** Privind avizarea retragerii certificatelor de investitor în zonă defavorizată beneficiarilor care nu mai îndeplinesc condiţiile legale; **Hotărârea nr. 9/2007 -** Privind nominalizarea Şefului Organismului Intermediar pentru implementarea Programului Operaţional Regional 2007-2013 pentru Regiunea Vest.

WEST REGIONAL DEVELOPMENT AGENCY
5, Proclamaţia de la Timişoara st. 300054, Timişoara, România
tel: +40 256 491981, +40 256 491923; fax: +40 256 491981, +40 256 491923
e-mail: office@adrvest.ro; web: www.adrvest.ro

Centralizator hotărâri ale şedinţelor Consiliului pentru Dezvoltare Regională Vest în perioada ianuarie – iunie 2007

Luna	martie
Nr. hotărâri adoptate	8

* * *

WEST REGIONAL DEVELOPMENT AGENCY
5, Proclamaţia de la Timişoara st. 300054, Timişoara, România
tel: +40 256 491981, +40 256 491923; fax: +40 256 491981, +40 256 491923
e-mail: office@adrvest.ro; web: www.adrvest.ro

III. Evenimente speciale

Întâlnire informală de presă despre Programul Operațional Regional 2007-2013

Agenția pentru Dezvoltare Regională Vest a organizat, în colaborare cu Ministerul Dezvoltării, Lucrărilor Publice şi Locuințelor, în data de 15 iunie 2007, în Sala de Consiliu din cadrul ADR Vest, **o întâlnire informală de presă despre Programul Operațional Regional 2007-2013**, care urmează a fi lansat în perioada imediat următoare.

La acest eveniment, a participat din partea Ministerului Dezvoltării, Lucrărilor Publice şi Locuințelor, **domnul Gabriel Friptu**, Director General – Dezvoltare Regională. ADR Vest a fost reprezentată de **domnul director Sorin Maxim**.

Acest eveniment a fost promovat în întreaga mass-media din Regiunea Vest. La întâlnire, jurnaliştilor li s-a înmânat pe lângă mapa de presă care a conținut un material de prezentare a Programului Operațional Regional 2007-2013, şi boşura „Programul Operațional Regional - Scurt Ghid Practic".

* * *

Lansarea, la nivel regional, a „Schemei de Granturi pentru Sectorul Public pentru Pregătirea de Proiecte în Domeniul Protecției Mediului" din cadrul Programului Phare 2005 – Coeziune Economică şi Socială

Agenția pentru Dezvoltare Regională Vest a lansat la nivel regional , în data de **10 ianuarie 2007**, la Timişoara, licitația deschisă pentru **Schema de Granturi pentru Sectorul Public pentru Pregătirea de Proiecte în Domeniul Protecției Mediului**, componentă a Programului **Phare 2005 Coeziune Economică şi Socială.** Lansarea, la nivel național, a acestui program de finanțare a avut loc, la Bucureşti, în data de 22 decembrie 2006.

Bugetul total disponibil pentru această licitație este de 3,2 milioane euro, din care Regiunii Vest îi este alocată suma de **0,4 milioane euro** (din care 0,30 milioane euro din fonduri Phare şi 0,10 milioane euro co-finanțare de la Bugetul de Stat). Valoarea eligibilă minimă a unui proiect care poate fi solicitată este de 10.000 euro, iar cea maximă este de 75.000 euro. Beneficiarii trebuie să asigure contribuția proprie în valoare de minim 10% din bugetul proiectului, în numerar.

WEST REGIONAL DEVELOPMENT AGENCY
5, Proclamația de la Timişoara st. 300054, Timişoara, România
tel: +40 256 491981, +40 256 491923; fax: +40 256 491981, +40 256 491923
e-mail: office@adrvest.ro; web: www.adrvest.ro

Obiectivul principal al **Schemei de Granturi pentru Sectorul Public pentru Pregătirea de Proiecte în domeniul Protecţiei Mediului** este acela de a oferi asistenţă financiară autorităţilor publice sau ONG-urilor (doar cele cu responsabilităţi sau specializate în domeniul biodiversităţii/ protecţiei naturii) cu responsabilităţi în domeniul protecţiei mediului, în eforturile lor de a reduce volumul deşeurilor, de a îmbunătăţi calitatea resurselor de apă şi a apei potabile, de a reduce poluarea aerului şi de a extinde activităţile privind protecţia naturii şi biodiversitatea.

În cadrul acestei scheme de finanţare sunt eligibile următoarele activităţi: **pregătirea de studii, studii de piaţă, analize cost-beneficiu, studii de pre-fezabilitate, studii de fezabilitate, evaluări de impact asupra mediului**, care vor sta la baza unor viitoare proiecte de investiţii ce urmează a fi implementate de către beneficiarii finanţării nerambursabile.

* * *

Lansarea, la nivel regional, a „Schemei de investiţii pentru sprijinirea iniţiativelor sectorului public în sectoarele prioritare de mediu" din cadrul Programului Phare 2005 – Coeziune Economică şi Socială

Agenţia pentru Dezvoltare Regională Vest a lansat, la nivel regional, în data de 12 iunie 2007, la sediul Consiliului Judeţean Timiş, licitaţia deschisă pentru **Schema de investiţii pentru sprijinirea iniţiativelor sectorului public în sectoarele prioritare de mediu**, componentă a Programului **Phare 2005 Coeziune Economică şi Socială.**

Bugetul disponibil la nivel national pentru acesta licitatie este **26,67 milioane EURO**, din care 20 milioane EURO din fonduri Phare si 6,67 milioane EURO co-finantare de la bugetul de stat. **Suma disponibila pentru fiecare regiune** este de **3,334 milioane EURO**, din care 2,5 milioane euro din fonduri Phare si 0,834 milioane euro de la bugetul de stat. Valoarea finantarii nerambursabile pentru fiecare proiect va fi cuprinsa intre 300.000 EURO si 1.000.000 EURO. Fiecare beneficiar trebuie sa contribuie cu un aport propriu de cel putin 10 %, in numerar, din bugetul proiectului.

Obiectivul principal este acela de a acorda asistenta financiara autoritatilor publice locale cu responsabilitati in domeniul protectiei mediului din toate cele opt regiuni de dezvoltare ale Romaniei, in eforturile lor de a reduce volumul deseurilor, de a stimula colectarea selectivă a acestora şi de a îmbunatati calitatea resurselor de apa si a apei potabile.

Aceasta schema va oferi **sprijin financiar nerambursabil autoritatilor publice din Romania din localitatile cu maxim 50.000 de locuitori**, in vederea dezvoltarii activitatilor de investitii la nivel regional, in urmatoarele sectoare prioritare de mediu:

- Gestionarea deşeurilor;

WEST REGIONAL DEVELOPMENT AGENCY
5, Proclamaţia de la Timişoara st. 300054, Timişoara, România
tel: +40 256 491981, +40 256 491923; fax: +40 256 491981, +40 256 491923
e-mail: office@adrvest.ro; web: www.adrvest.ro

- Gospodarirea apelor si a apelor uzate.

ADR Vest a lansat proiectul StrategVest şi informează despre Fondurile Structurale

ADR Vest a organizat, în perioada **18 - 23 ianuarie 2007**, în fiecare județ din Regiunea Vest, câte un eveniment de lansare a proiectului StrategVest şi prezentarea oportunităților de finanțare din Fondurile Structurale în perioada 2007-2013. De asemenea, cu aceasta ocazie, vor fi prezentate proiectul StrategVest şi obiectivele acestuia, precum şi programele operaționale, documente care detaliază tipurile de activități finanțabile din fondurile Uniunii Europene.

Evenimentele au avut loc după cum urmează:

- 18 ianuarie – la Deva, cu participarea a 60 de persoane;
- 19 ianuarie – la Arad, cu participarea a 65 de persoane;
- 22 ianuarie – la Timişoara, cu participarea a 82 de persoane;
- 23 ianuarie – la Reşița, cu participarea a 75 de persoane.

Proiectul **„Strategii locale pentru oportunități globale şi pentru un viitor european al comunităților locale din Vestul Romaniei: întărirea capacității de elaborare şi implementare a strategiilor de dezvoltare socio-economică la nivel local în Regiunea Vest"** (StrategVest) este derulat de ADR Vest, în parteneriat cu Centrul de Asistență Rurală (CAR).

* * *

Regiunea Vest, România – selectată în faza pilot a programului „Regiunile pentru Schimbare Economică" al Comisiei Europene

Ca urmare a demersurilor inițiate de ADR Vest, precum şi a unei solicitări punctuale din partea Preşedintelui Consiliului pentru Dezvoltare Regională, domnul Mircea Ioan Moloț, Comisia Europeană a hotărât să desemneze Regiunea Vest ca regiune participantă în cadrul propunerii „Regiuni pentru Schimbare Economică, prioritatea Inovare". Această nouă inițiativă a Comisiei Europene îsi propune să întărească contribuția Politicii de Coeziune pentru a atinge obiectivele Agendei de la Lisabona care are în prim plan competitivitatea şi creşterea economică şi care intenționează să transforme Uniunea Europeană bazată pe cunoaştere în cea mai competitivă şi dinamică economie din lume.

Inițiativa Regiuni pentru Schimbare Economică este un instrument prin intermediul căruia se urmăreşte crearea unor rețele comune co-finanțate de Comisia Europeană la care

WEST REGIONAL DEVELOPMENT AGENCY
5, Proclamația de la Timişoara st. 300054, Timişoara, România
tel: +40 256 491981, +40 256 491923; fax: +40 256 491981, +40 256 491923
e-mail: office@adrvest.ro; web: www.adrvest.ro

vor putea participa Statele Membre, regiuni şi oraşele europene şi care va beneficia de un buget în valoare de 375 milioane de Euro pentru perioada 2007-2013.

Pentru perioada 2007-2013, Comisia Europeană în parteneriat cu Statele Membre a hotărât ca cele două instrumente existente la nivelul Politicii Regionale Europene, Cooperarea Interregională şi Programul de dezvoltare a reţelei urbane, să aibă un rol important în testarea celor mai bune practici pentru modernizarea economică şi creşterea competitivităţii.

Iniţiativa ADR Vest a fost primită cu mare interes, iar ca urmare Regiunea Vest a fost identificată ca regiune participantă în faza pilot a programului pentru prima prioritate "Facilitarea penetrării rapide a ideilor inovatoare pe piaţă" alături de alte regiuni din Irlanda, Marea Britanie, Olanda, Portugalia, Spania, Franţa, Germania, Austria,Ungaria, Grecia, Polonia, Estonia, Suedia, Finlanda, Cehia, Slovenia, Belgia şi Luxemburg.

* * *

Aprobarea Planului de Dezvoltare Regională 2007 – 2013 Regiunea Vest

Agenţia pentru Dezvoltare Regională Vest a demarat procesul de actualizare a **Planului de Dezvoltare Regională 2007 – 2013 Regiunea Vest**, în conformitate cu evoluţia datelor statistice şi a situaţiei economico-sociale din regiune. În acest sens, ADR Vest supune din nou consultării publice Planul de Dezvoltare Regională 2007 – 2013 Regiunea Vest.

Agenţia pentru Dezvoltare Regională deţine un rol deosebit de important în cadrul procesului de programare regională, în sensul că este instituţia abilitată să elaboreze, în parteneriat cu actorii din Regiunea Vest şi partenerii de la nivel naţional, **Planul de Dezvoltare Regională 2007-2013 al Regiunii Vest (PDR Vest 2007 – 2013).**

Planul de Dezvoltare Regională 2007 – 2013 este documentul de planificare strategică al **Regiunii Vest,** elaborat într-un larg parteneriat, care are ca scop orientarea şi stimularea dezvoltării economice şi sociale la nivel regional pentru perioada de programare 2007 – 2013.

În data de **2 martie 2006**, **Planul de Dezvoltare Regională 2007 – 2013 Regiunea Vest**, a fost aprobat în cadrul întâlnirii Comitetului Regional pentru Elaborarea Planului de Dezvoltare Regională Vest 2007 – 2013. De asemenea, documentul a fost aprobat în cadrul şedinţei Consiliul pentru Dezvoltare Regională din data de 21 martie 2006, devenind astfel documentul oficial de planificare strategică la nivelul Regiunii Vest pentru perioada 2007 – 2013.

* * *

WEST REGIONAL DEVELOPMENT AGENCY
5, Proclamaţia de la Timişoara st. 300054, Timişoara, România
tel: +40 256 491981, +40 256 491923; fax: +40 256 491981, +40 256 491923
e-mail: office@adrvest.ro; web: www.adrvest.ro

ADR Vest – membru asociat BeLCAR

Biroul Investiții a realizat o aplicație pentru a deveni membru asociat al rețelei **BeLCAR** (**Be**nch **L**earning in **C**luster management for the **A**utomotive sector in European **R**egions), rețea europeană de structuri de tip "cluster" în domeniul automotive.

Rețeaua **BeLCAR** (Bench Learning in Cluster management for the Automotive sector in European Regions), proiect coordonat de Agentia de Dezvoltare Economica a Regiunii Stuttgart (Wirtschaftsfoerderung Region Stuttgart GmbH - WRS), a lansat la începutul acestui an o licitație pentru aplicația ca membru asociat în cadrul acestei retele, destinată unor regiuni europene care au structuri de tip cluster existente sau în curs de formare în domeniul industriei auto (automotive).

Rețeaua are ca scop creşterea gradului de comunicare şi cooperare între rețele de tip cluster dedicate industriei automotive, rețele din care fac parte în principal întreprinderi mici şi mijlocii. Membrii rețelei BeLCAR sunt:

1. Wirtschaftsfoerderung Region Stuttgart GmbH (WRS), Germania;
2. East of England Development Agency (EEDA), Marea Britanie;
3. Clusterland Oberösterreich GmbH, Austria;
4. Centro Lombardo per lo Sviluppo Tecnologico e Produttivo dell'Artigianato e delle Piccole Imprese (CESTEC), Italia;
5. Centre d'Innovació i Desenvolupament Empresarial (CIDEM), Spania;
6. West - Transdanubian Regional Development Agency - Pannon Automotive Cluster Division (PANAC), Ungaria;
7. Cranfield University, Marea Britanie;
8. Logotech SA, Grecia.

Această participare deschide noi oportunități de cooperare cu rețele din celelalte state membre ale Uniunii Europene, fiind un instrument de internaționalizare care va contribui la dimensionarea avantajelor firmelor locale de a participa ca parteneri la rețeaua de tip cluster a Regiunii Vest România. ADR Vest a fost admis ca **membru asociat** în această rețea, ca instituție care reprezintă inițiativa de cluster în automotive din Regiunea Vest.

Mai multe detalii puteți găsi pe pagina web:
http://www.europeinnova.org/index.jsp?type=page&lg=en&from=child&classificationId=5170&classificationName=BeLCAR&cid=5113&parentClassificationId=4955&parentClassificationName =Sectors&parentContentId=5133

* * *

WEST REGIONAL DEVELOPMENT AGENCY
5, Proclamația de la Timișoara st. 300054, Timișoara, România
tel: +40 256 491981, +40 256 491923; fax: +40 256 491981, +40 256 491923
e-mail: office@adrvest.ro; web: www.adrvest.ro

Cea de-a cincea Conferință Plenară "Innovating Regions in Europe"

ADR Vest a fost invitată să participe în perioada 23 - 26 mai 2007, în Shanonn, Irlanda, la cea de-a cincea conferință plenară IRE şi la cea de-a treia întalnire a subgrupului de lucru IRE "Knowledge Transfer".

În acest sens, s-au pregătit o serie de prezentări legate de lansarea strategiei regionale de inovare a Regiunii Vest pe drumul către aderarea la Uniunea Europeană şi de asemenea două studii de caz concrete menite să faciliteze transferul de cunostiințe între IMM-uri şi instituțiile de învațământ superior.

* * *

Evenimentul de promovare a Asociației Tehimpuls – Centrul regional de Inovare şi Transfer Tehnologic

În data de 29 iunie 2007, a avut loc, la sediul ADR Vest, evenimentul de promovare a Asociatiei Tehimpuls - Centrul Regional de Inovare si Transfer Tehnologic la care au participat membrii fondatori ai acestei Asociații, instituții de cercetare, precum şi companii interesate de serviciile pe care Tehimpuls le va furniza. La acest eveniment a participat şi domnul Tarmo Lemola, din partea firmei Advansis din Finlanda, firma care oferă consultanță Asociației Tehimpuls. Prin acest eveniment au fost promovate serviciile pe care Tehimpuls le poate oferi: dezvoltarea proiectelor inovatoare şi acordarea asistenței în comercializarea rezultatelor acestora, acordarea asistenței în realizarea de proiecte colaborative între întreprinderi şi instituții de cercetare, dezvoltare şi inovare, şi creşterea nivelului de conştientizare asupra inovării şi dezvoltării tehnologice în Regiunea Vest.

* * *

Constituirea „Polului de excelență regional în domeniul tehnologiei informației şi comunicațiilor"

Constituirea polului de excelență regional în domeniul tehnologiei informației şi comunicațiilor este un proiect inițiat de ADR Vest începând cu luna mai a anului 2007 ca parte a demersurilor care vizează atragerea unui volum cât mai mare de finanțări din Fondurilor Structurale în sprijinul dezvoltării durabile a Regiunii Vest.

Datorită faptului că prin Programul Operațional „Creşterea Competitivității Economice" se finanțează prin domeniul major de intervenție „2.2 Investiții în infrastructura de cercetare-dezvoltare-inovare" a axei prioritare „Cercetarea, dezvoltarea tehnologică şi

WEST REGIONAL DEVELOPMENT AGENCY
5, Proclamația de la Timişoara st. 300054, Timişoara, România
tel: +40 256 491981, +40 256 491923; fax: +40 256 491981, +40 256 491923
e-mail: office@adrvest.ro; web: www.adrvest.ro

inovarea pentru competitivitate" dezvoltarea de poli de excelență, ADR Vest împreună cu partenerii regionali grupați în Asociația „Tehimpuls" şi după consultarea unor importante firme din regiune a început să susțină eforturile de înființare a unui pol de excelență regional în domeniul tehnologiei informației şi comunicațiilor în Regiunea Vest. Un pol de excelență este o concentrare formată din întreprinderi inovative şi instituții de formare, cercetare şi transfer tehnologic care prin parteneriate active într-un anumit domeniu dezvoltă activități întreptate către aceeaşi piață finală pe baza unei strategii de dezvoltare pe termen lung comună pentru toți partenerii. Finanțarea acordată pentru înființarea polului de excelență poate avea o valoare de până la 10 milioane euro.

Ca un prim pas în vederea constituirii polului de excelență în luna iunie Asociația Tehimpuls în parteneriat cu mai multe firme importante din domeniu Tehnologiei Informației şi Comunicațiilor a elaborat şi depus în luna iunie un proiect pentru Programul „Impact" al Autorității Naționale pentru Cercetare Ştiințifică, program prin care se finanțează obținerea de consultanță în vederea pregătirii proiectelor pentru Programul Operațional „Creşterea Competitivității Economice." Ca urmare a câştigării finanțării acestui proiect prin Programul Impact, începând cu luna august ADR Vest va colabora cu o prestigioasă firmă de consultanță internațională, KPMG, pentru pregătirea proiectului de constituire a polului de excelență regional în domeniul tehnologiei informației şi comunicațiilor, având ca prioritate majoră elaborarea strategiei polului de excelență. În perioadă imediat următoare sunt prevăzute mai multe acțiuni de informare şi consultare cu actori regionali din domeniul tehnologiei infomației şi comunicațiilor.

* * *

WEST REGIONAL DEVELOPMENT AGENCY
5, Proclamația de la Timişoara st. 300054, Timişoara, România
tel: +40 256 491981, +40 256 491923; fax: +40 256 491981, +40 256 491923
e-mail: office@adrvest.ro; web: www.adrvest.ro

IV. Programe de finanțare

În perioada ianuarie – iunie 2007, s-au derulat prin intermediul ADR Vest următoarele programe de finanțare:

4.1 Programul Phare 2001 Coeziune Economică şi Socială, Componenta Investiții - Infrastructură Mică – în curs de derulare
4.2 Subprogramul Investiții în turism – finalizat
4.3 Programul Phare 2003 – TVET – finalizat
4.4 Programul Phare 2003 Infrastructură locală şi regională – în curs de derulare
4.5 Programul Phare Coeziune Economică şi Socială 2004–2006 Dezvoltarea Infrastructurii Regionale – în curs de derulare
4.6 Programul Phare 2004 Coeziune Economică şi Socială – Schema de Investiții pentru Proiecte Mici de Gestionare a Deşeurilor – în curs de derulare
4.7 Programul Phare 2004 Coeziune Economică şi Socială – Schema de Granturi pentru Sectorul Privat pentru Pregătirea de Proiecte în domeniul Gestionării Deşeurilor – în curs de derulare
4.8 Programul PHARE 2005 Coeziune Economică şi Socială - "Schema de Granturi pentru Sectorul Public pentru Pregătirea de Proiecte în domeniul Protecției Mediului" – nou lansat
4.9 Programul PHARE 2005 Coeziune Economică şi Socială - "Schema de investiții pentru sprijinirea inițiativelor sectorului public în sectoarele prioritare de mediu" – nou lansat

Scurtă sinteză a acestor programe:

Nr. crt.	Titlul programului	Nr. proiecte aprobate	Nr. proiecte contractate	Nr. proiecte finalizate	Valoarea finanțării	Nr. locuri de muncă nou create
1	Programul Phare 2001 Coeziune Economică şi Socială, Componenta Investiții – Infrastructură Mică	8	8	7 (restul în derulare)	3,898,577 Euro	nu e cazul
2	Subprogramul Investiții în turism	7	7	5	685,000 Euro	86
3	Programul Phare 2003 - TVET	8	8	8	507,008 Euro	nu e cazul

WEST REGIONAL DEVELOPMENT AGENCY
5, Proclamația de la Timişoara st. 300054, Timişoara, România
tel: +40 256 491981, +40 256 491923; fax: +40 256 491981, +40 256 491923
e-mail: office@adrvest.ro; web: www.adrvest.ro

4	Programul Phare 2003 – Infrastructură locală şi regională	1	1	0 (în derulare)	3,661,005 Euro	nu e cazul
5	Programul Phare Coeziune Economică şi Socială 2004 – 2006, Dezvoltarea Infrastructurii Regionale	4	1	1	24,709,676 Euro	nu e cazul deocamdată
6	Programul Phare 2004 Coeziune Economică şi Socială – Schema de Investiţii pentru Proiecte Mici de Gestionare a Deşeurilor	15	14	0 (în derulare)	10,114 ,092 Euro	nu e cazul deocamdată
7	Programul Phare 2004 Coeziune Economică şi Socială – Schema de Granturi pentru Sectorul Privat pentru Pregătirea de Proiecte în domeniul Gestionării Deşeurilor	3	3	0 (în derulare)	34,045 Euro	nu e cazul
8	Programul Phare 2005 Coeziune Economică şi Socială – Schema de Granturi pentru Sectorul Public pentru Pregătirea de Proiecte în domeniul Protecţiei Mediului	15	15	0	390,197 Euro	nu e cazul
9	Programul Phare 2005 Coeziune Economică şi Socială – Schema de Investiţii pentru Sprijinirea Iniţiativelor Sectorului Public în Sectoarele prioritare de mediu					
	TOTAL	**61**	**57**	**21**	**43,999,592 Euro**	**86**

WEST REGIONAL DEVELOPMENT AGENCY
5, Proclamaţia de la Timişoara st. 300054, Timişoara, România
tel: +40 256 491981, +40 256 491923; fax: +40 256 491981, +40 256 491923
e-mail: office@adrvest.ro; web: www.adrvest.ro

4.1 Programul Phare 2001 Coeziune Economică şi Socială, Componenta Investiţii - Infrastructură Mică

Componentele Programului Phare 2001 Coeziune Economică şi Socială vizează:

asistenţă pentru întreprinderi mici şi mijlocii;
formare profesională - învăţământ profesional şi tehnic (TVET);
schema de investiţii în servicii sociale;
infrastructură mare/ regională;
schema de finanţare nerambursabilă pentru proiectele de infrastructură mică.

Obiectivul general al programului este sprijinirea Guvernului României în implementarea unei politici integrate de dezvoltare regională, prin proiecte de investiţii în sectoare prioritare, pentru sporirea potenţialului economic şi social în cadrul zonelor ţintă identificate care suferă de pe urma restructurării industriale şi demonstrează un potenţial de creştere economică.

Prioritățile componentei Investiţii – Infrastructură Mică sunt:

- Dezvoltarea infrastructurii locale, în vederea creşterii atractivităţii pentru investiţii în zonele urbane, reabilitarea mediului urban şi sporirea calităţii vieţii în comunităţile din zonele de restructurare industrială;
- Reabilitarea patrimoniului istoric şi cultural, în vederea sporirii atractivităţii turistice şi de afaceri a zonelor urbane.

Suma globală indicativă disponibilă pentru Regiunea Vest a fost de **2,591,000 euro**. Sumele minime şi maxime ale finanţării nerambursabile aferente proiectelor individuale ce au putut fi finanţate în cadrul programului sunt următoarele: **suma minimă** – 100,000 euro, **suma maximă** – 850,000 euro. Prin redistribuire, în urma solicitărilor ADR Vest, suma alocată Regiunii Vest a ajuns la **3,900,000 euro**.

Programul s-a adresat organizaţiilor non-profit; autorităţilor publice locale, care sunt responsabile pentru contractarea lucrărilor şi serviciilor; consiliilor locale sau primăriilor şi consiliilor judeţene.

Judeţ	Număr de proiecte aprobate	Număr de proiecte contractate	Buget PHARE Aprobat euro	Rezilieri	Suma plătită pana la 30 iunie 2007
Caraş-Severin	1	1	850,000	-	664,247
Hunedoara	5	5	2,566,539	-	2,228,322
Timiş	2	2	482,038	-	482,038
Total	**8**	**8**	**3,898,577**	**-**	**3,374,607**

WEST REGIONAL DEVELOPMENT AGENCY
5, Proclamaţia de la Timişoara st. 300054, Timişoara, România
tel: +40 256 491981, +40 256 491923; fax: +40 256 491981, +40 256 491923
e-mail: office@adrvest.ro; web: www.adrvest.ro

În urma întârzierilor în implementarea programului la nivel național, a fost obținută prelungirea acestuia cu un an.

Beneficiind de aceste noi condiții au fost prelungite şi duratele de implementare a tuturor celor opt proiecte din Regiunea Vest, pentru reuşita realizării obiectivelor propuse.

La această dată au fost finalizate următoarele şapte proiecte:

- Consiliul Local Petroşani - „Complex Salvamont în zona turistică Parâng”;
- Primăria Tomeşti - „Îmbunătățirea infrastructurii rutiere pe DC 116 şi DC 117 în comuna Tomeşti”;
- Consiliul Județean Hunedoara - „Consolidare-restaurare Castel Bethlen Magna Curia Deva”;
- Primăria Margina - „Modernizarea infrastructurii rutiere DC 108 şi DC 262 în comuna Margina”;
- Primăria Reşița - „Complex municipal de sport şi sănătate Reşița”
- Consiliul Local Vulcan - „Complex Proeuropa”
- Consiliul Județean Hunedoara - „Instalarea unui generator electric pe conducta de aducțiune Baraj - Stația de tratare a apei Valea de Peşti”.

Pentru patru proiecte s-au întocmit, verificat şi transmis Autorității Contractante - Ministerul Dezvoltării Lucrărilor Publice şi Locuințelor, rapoartele finale, efectuându-se şi două plăți finale. Un raport final este în verificare la ADR Vest iar două sunt în faza de întocmire de către beneficiari.

Programul Phare 2001 Coeziune Economică şi Socială, Componenta Investiții –

WEST REGIONAL DEVELOPMENT AGENCY
5, Proclamația de la Timişoara st. 300054, Timişoara, România
tel: +40 256 491981, +40 256 491923; fax: +40 256 491981, +40 256 491923
e-mail: office@adrvest.ro; web: www.adrvest.ro

Infrastructură Mică - Consiliul Local Petroşani - „Complex Salvamont în zona turistică Parâng"

Programul Phare 2001 Coeziune Economică şi Socială, Componenta Investiții – Infrastructură Mică - Consiliul Local Vulcan - „Complex Proeuropa"

Cel de-al VIII-lea proiect - „Modernizare DJ 664A: Lupeni - zona de agrement Straja km 1+000-9+300", beneficiar Consiliul Județean Hunedoara este în curs de implementare, termenul de finalizare al lucrărilor fiind 30.09.2007.

4.2 Subprogramul Investiții în turism

Subprogramul **Investiții în turism**, aprobat prin HG 402/2004, a urmărit dezvoltarea infrastructurii turistice. Aceasta face parte din primul pilon dintre cei 4 ai strategiei de dezvoltare a României din cadrul Planului Național de Dezvoltare.

Obiectivele generale ale subprogramului au urmărit:

- îmbunătățirea calității şi diversificarea serviciilor în turism;
- creşterea atracției stațiunilor turistice, prin creşterea numărului de turişti, în special a numărului turiştilor străini;
- punerea în valoare a potențialului turistic;
- creşterea contribuției întreprinderilor mici şi mijlocii la crearea de noi locuri de muncă;
- creşterea investițiilor în domeniul privat;

WEST REGIONAL DEVELOPMENT AGENCY
5, Proclamația de la Timişoara st. 300054, Timişoara, România
tel: +40 256 491981, +40 256 491923; fax: +40 256 491981, +40 256 491923
e-mail: office@adrvest.ro; web: www.adrvest.ro

- dezvoltarea firmelor capabile să desfăşoare servicii generatoare de produse cu valoare adăugată mare;
- transformarea stațiunilor turistice în poluri de dezvoltare economică ale regiunilor.

Bugetul total estimat al subprogramului a fost de **404 miliarde lei.** Ajutorul financiar nerambursabil aferent unui proiect care putea fi finanțat, a avut valori cuprinse între: 1 miliard lei – suma minimă şi 4 miliarde lei – suma maximă.

În urma evaluării, la sediul Ministerului Integrării Europene, a proiectelor depuse de către solicitanți, a fost propus spre finanțare un număr de 7 proiecte repartizate pe județe astfel:

Nr. crt.	Beneficiar	Nr. contracte	Bugetul aprobat al proiectului RON	Bugetul cheltuit al proiectului	Rezilieri
1	**Caraş-Severin**	3	1.081.160	457.367	0
2	**Hunedoara**	3	992.500	802.951	0
3	**Arad**	1	325.110	0	1
	Total	**7**	**2.398.770**	**1.260.318**	**1**

Programul a fost finalizat financiar la **31 decembrie 2006**. Din cele şapte contracte încheiate, trei proiecte au fost finalizate pâna la aceasta data, unul a fost reziliat, iar trei beneficiari nu şi-au îndeplinit obiectivele proiectelor, nefiind plătiți de către minister.

4.3 Programul Phare 2003 - TVET

Programul PHARE 2003 TVET - RO 2003/005/551.05.03.06.03.01.01, care a urmărit reabilitarea şi dotarea cu utilaje a celor 8 şcoli nominalizate în cadrul Programului Phare 2001 TVET, a fost contractat de către Ministerul Integrării Europene cu firma de consultanță SAFEGE - TRANSO CONSORTIUM. Acest program s-a derulat după finalizarea Programului Phare 2001 TVET.

Numărul de şcoli din Regiunea Vest, repartizate pe județele, este următorul:

Județ	Număr de şcoli

WEST REGIONAL DEVELOPMENT AGENCY
5, Proclamația de la Timişoara st. 300054, Timişoara, România
tel: +40 256 491981, +40 256 491923; fax: +40 256 491981, +40 256 491923
e-mail: office@adrvest.ro; web: www.adrvest.ro

Caraş-Severin	4
Hunedoara	4
Total	**8**

Beneficiarii acestui program sunt următorii:

- Grup Şcolar Industrial Bocşa;
- Grup Şcolar Administrativ Reşița;
- Grup Şcolar Construcții-Montaj Reşița;
- Grup Şcolar Industrial Oțelu Roşu;
- Grup Şcolar Mihai Viteazu Vulcan;
- Colegiul Tehnic Matei Corvin Hunedoara;
- Colegiul Tehnic Anghel Saligny Simeria;
- Grup Şcolar Nicolaus Olahus Orăştie.

Programul PHARE 2003 TVET - Grup Şcolar Nicolaus Olahus Orăştie

Programul a avut ca termen de finalizare sfârşitul lunii august 2006. Din motive obiective termenul de finalizare a fost prelungit, diferențiat pe şcoli, pentru luna septembrie 2006 şi apoi replanificat până în cursul lunii ianuarie 2007.

Obiectivele programului au fost îndeplinite, fiind recepționate toate lucrările.

ADR Vest, în calitate de Autoritate de Implementare, a avut următoarele responsabilități:

- monitorizarea şi implementarea proiectului;

WEST REGIONAL DEVELOPMENT AGENCY
5, Proclamația de la Timişoara st. 300054, Timişoara, România
tel: +40 256 491981, +40 256 491923; fax: +40 256 491981, +40 256 491923
e-mail: office@adrvest.ro; web: www.adrvest.ro

- verificarea certificatelor de plată întocmite de Supervizor (Inginer);
- constituirea Unității de Implementare a Proiectului;
- organizarea CLC (comitet de coordonare proiect) - responsabil cu urmărirea implementării proiectului;

Sumele alocate în cadrul acestui program au fost după cum urmează:

Phare 2003 TVET		
Lot nr.	**Denumire şcoală**	**Suma finanțată (euro)**
5.1	Gr. Şc. Economic Administrativ REŞIȚA	26400.35
5.1	Gr. Şc. Construcții Montaj REŞIȚA	86085.98
5.1	Gr. Şc. Construcții de Maşini BOCŞA	40203.71
5.1	Gr. Şc. Industrial OȚELUL ROŞU	132170.02
5.2	Colegiul Tehnic de Transp. Ferov. Anghel Saligni SIMERIA	13700.39
5.2	Gr. Şc. Nicolaus Olahus ORĂŞTIE	67903.08
5.2	Colegiul Tehnic Matei Corvin HUNEDOARA	52680.61
4.4	Gr. Şc. Mihai Viteazu VULCAN	87863.84
	Total	**507007.98**

4.4 Programul Phare 2003 Infrastructură locală şi regională (Dezvoltarea potențialului turistic al stațiunii Moneasa)

În cadrul acestui program, în Regiunea Vest este finanțat un singur proiect cu titlul ***„Dezvoltarea potențialului turistic al stațiunii Moneasa" beneficiari fiind Consiliul Local Moneasa şi Consiliul Județean Arad,*** însă cu o valoare semnificativă, respectiv 4.078.660 Euro.

Asistența financiară acordată acestui proiect este de 2.745.754 Euro din partea Comisiei Europene fonduri Phare alocate prin acest program, 915.251 Euro cofinanțare națională acordată de Fondul Național de la bugetul de stat, 417.654 Euro din sursele proprii ale beneficiarului local - Consiliul Județean Arad în parteneriat cu Consiliul Local Moneasa.

Finanțare PHARE	**2.745.754,34 Euro**
Cofinanțare națională	**915.251,42 Euro**
Total finanțare nerambursabilă **(89,76%)**	**3.661.005,76 Euro**
Cofinanțare locală CJArad şi CL	**417.654,85 Euro**

WEST REGIONAL DEVELOPMENT AGENCY
5, Proclamația de la Timişoara st. 300054, Timişoara, România
tel: +40 256 491981, +40 256 491923; fax: +40 256 491981, +40 256 491923
e-mail: office@adrvest.ro; web: www.adrvest.ro

Moneasa **(10,24%)**	

Termenul limită de plată pentru fondurile mai sus identificate este de 30 noiembrie 2007.

S-a participat la întâlniri lunare cu factorii implicați în implementarea proiectului pentru determinarea stadiului la lucrările executate şi s-au efectuat măsurători în scopul avizării procentelor corespunzătoare din cererile de plată ale constructorului.

Unele lucrări fiind întârziate a fost sesizată Autoritatea Contractantă - Ministerul Dezvoltării Lucrărilor Publice şi Locuințelor - pentru a se lua măsuri de impulsionare a Constructorului în realizarea acestora în termen.

4.5 Programul Phare Coeziune Economică şi Socială 2004–2006, „Dezvoltarea infrastructurii regionale"

În cursul lunii aprilie 2007, a fost semnat contractul de finanțare aferent proiectului **„Reabilitare zonă industrială Valea Țerovei - Reşița"**, astfel fiind îndeplinite toate condițiile în vederea demarării lucrărilor pentru relizarea obiectivului propus în cadrul acestui proiect.

Pentru cel de-al doilea proiect finanțat prin acest program, respectiv proiectul **„Reabilitarea şi revitalizarea Cetății Timişoara - Bastionul"**, Comitetul de evaluare a analizat ofertele depuse în vederea selectării constructorului, s-a întocmit raportul de evaluare care a fost avizat favorabil de către Ministerul Dezvoltării, Lucrărilor Publice şi Locuințelor, urmând a fi realizate ultimele demersuri în vederea semnării contractului de execuție a lucrărilor.

În cadrul acestui program, în afară de cele două proiecte menționate anterior, pentru bugetul aferent anului 2006 sunt selectate spre a fi pregătite şi finanțate următoarele proiecte: **„Reabilitarea infrastructurii turistice a zonei Semenic – DJ 582, DJ 582D, DJ 582E"**, proiect al cărui beneficiar este Consiliul Județean Caraş-Severin, respectiv **„Reabilitare drum județean DJ 572 km 34+940 – 128+519 între localitățile Berzovia (județul Caraş-Severin) – Buziaş (județul Timiş) – Lipova (județul Arad)"** depus de Consiliul Județean Timiş în parteneriat cu Consilile Județene din cadrul județelor Arad şi Caraş-Severin.

WEST REGIONAL DEVELOPMENT AGENCY
5, Proclamația de la Timişoara st. 300054, Timişoara, România
tel: +40 256 491981, +40 256 491923; fax: +40 256 491981, +40 256 491923
e-mail: office@adrvest.ro; web: www.adrvest.ro

4.6 Programul Phare Coeziune Economică şi Socială 2004 – Schema de Investiții pentru Proiecte Mici de Gestionare a Deşeurilor

Programul se referă la Investiții pentru Proiecte Mici de gestionare a deşeurilor, componenta adresată autorităților locale din regiunile de dezvoltare – cu excepția Regiunii Centru care a beneficiat de faza pilot finanțată din Programul Phare 2003.

Obiectivul principal al acestui program de finanțare este de a asigura atât asistența tehnică cât şi financiară autorităților publice locale responsabile cu gestionarea deşeurilor în regiunile de dezvoltare (cu excepția regiunii Centru), în eforturile lor de a reduce volumul deşeurilor şi de a stimula colectarea selectivă.

Obiectivele specifice ale acestui program sunt:

- Îmbunătățirea capacității autorităților publice locale de a contribui la protecția mediului;
- Elaborarea şi implementarea de proiecte locale în sectorul gestionării deşeurilor, proiecte ce vor asigura facilități menite să sprijine reabilitarea şi protejarea mediului înconjurător în zonele în care vor fi implementate;
- Reducerea impactului depozitelor de deşeuri asupra mediului;
- Îmbunătățirea colectării şi transportului deşeurilor în zone în care nu a existat până acum un sistem public de salubrizare;
- Îmbunătățirea metodelor simple şi eficace de tratare a deşeurilor în sensul asigurării unui raport cost-beneficiu satisfăcător.

Suma globală indicată disponibilă pentru această schemă este de 21,87 milioane Euro, din care 75% - respectiv 16,40 milioane Euro din fonduri Phare şi 25% - respectiv 5,47 milioane Euro co-finanțare națională de la Bugetul de Stat. **Suma totală alocată Regiunii Vest** este de 3,123 milioane Euro, din care 2,343 milioane Euro din fonduri Phare şi 0,78 milioane Euro co-finanțare națională.

Programul se adresează autorităților publice locale aferente unei localități cu maxim 50.000 locuitori care sunt responsabile cu gestionarea deşeurilor: consilii locale şi consilii județene care să aibă sediul în regiunea în care va fi implementat proiectul.

La nivelul Regiunii Vest, au fost depuse 22 de proiecte pentru a obține finanțare. Au fost semnate contractele de finanțare cu beneficiarii celor 5 proiecte căştigătoare în cadrul Regiunii Vest.

În cadrul acestui program, Ministerul Integrării Europene a realizat o realocare de fonduri. Astfel, au ramăs fonduri disponibile din cele initial alocate regiunii Bucuresti Ilfov. De asemenea, au ramăs fonduri disponibile din anularea Schemei de granturi 2004 destinată Serviciilor de Sprijinire a Afacerilor.

WEST REGIONAL DEVELOPMENT AGENCY
5, Proclamația de la Timişoara st. 300054, Timişoara, România
tel: +40 256 491981, +40 256 491923; fax: +40 256 491981, +40 256 491923
e-mail: office@adrvest.ro; web: www.adrvest.ro

În urma realocărilor aferente acestui program, în final au fost selectate spre finanțare un număr de 14 proiecte (5 proiecte in faza inițială la care se adaugă încă 9 proiecte din cadrul listei de rezervă - lista de rezervă conținând 10 aplicații, dar ulterior un aplicant a renunțat la implementarea proiectului).

Astfel, proiectele selectate a fi finanțate în cadrul acestei scheme de finanțare sunt:

Nr. Crt.	Beneficiar proiect	Denumire proiect	Localizare proiect	Total Valoare proiect - euro -
1.	Consiliul Local Satchinez	Colectarea selectivă a deşeurilor în comunele Satchinez, Variaş, Şandra, Becicherecu Mic, Biled, Dudeştii Noi, Orțişoara	Satchinez, Variaş Şandra, Becicherecu Mic, Biled, Dudeştii Noi, Orțişoara	555.200,00
2.	Consiliul Local Lipova	Sistem de gestionare a deşeurilor menajere din zona turistică Lipova : oraşul Lipova şi comunele Ghioroc, Păuliş şi Zăbrani, județul Arad	Lipova, Păuliş, Ghioroc, Zăbrani	938.545,00
3.	Consiliul Local Socodor	Colectarea selectivă a deşeurilor în partea de Nord-Vest a Județului Arad	Socodor, Pilu, Grăniceri	532.693,24
4.	Primăria Municipiului Lupeni	Ecologizarea zonelor montane din Valea Jiului, Straja-Lupeni şi Parâng-Petroşani	Straja – Lupeni, Parâng - Petrosani	911.675,63
5.	Consiliul Local Văliug	Sistem de gestionare a deşeurilor în zona turistică Semenic	Văliug, Brebu Nou, Semenic, Crivaia, Trei Ape, Garana	478.248,58
6.	Consiliul Local Băile Herculane	Sistem de gestionare a deşeurilor în zona Băile Herculane	Băile Herculane, Topleț, Iablanița, Mehadia, Mehadica, Cornea, Cornereva, Luncaviţa	1.176.154,25
7.	Consiliul Local Oraviţa	Sistem de gestionare a deşeurilor în zona Oraviţa	Oraviţa, Berlişte, Vărădia, Vrani, Răcăşdia, Sasca Montană, Ciuchici, Ciclova Română, Cărbunari, Grădinari, Ticvaniu Mare, Ciudanoviţa,Naidaş	979.628,45
8.	Consiliul Local Haţeg	Sistem de colectare selectivă şi depozitare deşeuri în Țara Haţegului - Stație de transfer Haţeg	Haţeg, Sântămăria Orlea, Sălaşu de Sus Densuş, Sarmizegetuza, Râu	955.008,90

WEST REGIONAL DEVELOPMENT AGENCY
5, Proclamația de la Timișoara st. 300054, Timișoara, România
tel: +40 256 491981, +40 256 491923; fax: +40 256 491981, +40 256 491923
e-mail: office@adrvest.ro; web: www.adrvest.ro

			de Mori, General Berthelot, Bretea Română, Pui, Baru, Răchitova, Toteşti	
9.	Consiliul Local Caransebeş	Gestionarea deşeurilor în Municipiul Caransebeş	Caransebeş	795.074,00
10.	Primăria Oraşului Brad	ECO BRAD - Proiect pentru implementarea unui sistem eficace de gestionare a deşeurilor în oraşul Brad şi localităţile partenere, Crişcior şi Ribița	Brad Crişcior Ribița	1.005.680,78
11.	Consiliul Local Ineu	ECO - INEU	Ineu, Apateu, Beliu, Craiva, Cernei, Seleus, Sicula, Tarnova	876.544,00
12.	Consiliul Local Vulcan	Modernizarea sistemului de colectare a deşeurilor pe raza Municipiului Vulcan	Vulcan	870.187,06
13.	Consiliul Local Ciacova	ECO – CIACOVA	Ciacova, Jebel, Liebling, Pădureni, Ghilat,Giera	693.755,00
14.	Consiliul Local Lugoj	Lugojul un oraş mai curat - mai european "Reabilitarea sistemului de gestionare a deşeurilor în municipiul Lugoj"	Lugoj	665.301,50
TOTAL VALOARE PROIECTE REGIUNEA VEST				**11,433,696.39**

În ultima perioadă a fost acordat sprijin Hill International pentru organizarea şi susținerea unui seminar referitor la modalitatea de implementare a proiectelor, partea de achiziții.
Au fost plătite avansurile în cadrul fiecărui proiect. S-a efectuat o evaluare asupra bugetului proiectelor şi termenelor de implementare în vederea corelării prin viitoare acte aditionale a neconcordanțelor sesizate între proiecte şi situația de fapt.

S-a întocmit şi transmis Autorității Contractante, Ministerul Dezvoltării Lucrărilor Publice şi Locuințelor, două rapoarte trimestriale privind implementarea programului.

WEST REGIONAL DEVELOPMENT AGENCY
5, Proclamația de la Timişoara st. 300054, Timişoara, România
tel: +40 256 491981, +40 256 491923; fax: +40 256 491981, +40 256 491923
e-mail: office@adrvest.ro; web: www.adrvest.ro

4.7 Programul Phare 2004 Coeziune Economică şi Socială – Schema de Granturi pentru Sectorul Privat pentru Pregătirea de Proiecte în domeniul Gestionării Deşeurilor

Acest program de finanțare a fost lansat, la nivel național, în data de 3 august 2006, la Bucureşti, iar ADR Vest a l-a lansat, la nivelul Regiunii Vest, în data de 4 august 2006.

Obiectivul general al programului este acela de a oferi asistență financiară IMM-urilor care acționează direct în sectorul privind gestionarea deşeurilor sau au un impact direct asupra sectorului privind gestionarea deşeurilor, cu scopul de a le sprijini în eforturile lor de a reduce volumul deşeurilor şi/sau de a trata deşeurile într-un mod corespunzător.

Obiectivele specifice ale acestui program sunt:

- îmbunătățirea capacității IMM-urilor de a gestiona mai bine problemele privind deşeurile şi, în consecință, de a contribui la protecția mediului;
- elaborarea sau pregătirea de studii şi activități similare studiilor direct legate de proiecte de investiții viitoare, în domeniul gestionării deşeurilor, care ar putea fi implementate în cadrul Phare Coeziune Economică şi Socială 2005, precum şi în cadrul altor programe de finanțare ale unor alți donori/IFIs.

Termenul limită de depunere a proiectelor a fost 15 septembrie 2006, la sediul Ministerului Integrării Europene din Bucureşti, care a fost ulterior amânat pentru data de 2 octombrie 2006.

Suma globală indicativă disponibilă pentru sectorul privat/ IMM-uri în cadrul acestei licitații deschise este de 3,2 milioane euro, din care 2,4 milioane euro din fonduri Phare şi 0,8 milioane euro co-finanțare de la bugetul de stat.
Suma alocată Regiunii Vest este de 0,4 milioane euro (din care 0,30 milioane euro din fonduri Phare şi 0,10 milioane euro cofinanțare de la Bugetul de Stat).

Programul se adresează:

- societăților comerciale înregistrate conform Legii nr. 31/ 1990 actualizată şi să corespundă definiției IMM-urilor conform Legii nr. 346/ 2004 cu completările ulterioare;
- care sunt înregistrate în mod legal înainte de 31 decembrie 2005;
- şi care au cel puțin un an de activitate.

În cadrul acestui program, conform prevederilor Ghidului Solicitantului, proiectele au fost depuse direct la sediul Ministerului Integrării Europene. Aferente Regiunii Vest a fost depus un număr de 5 proiecte din totalul de 45 de aplicații depuse la nivelul întregii țări.

Cererile de finanțare depuse la nivelul Regiunii Vest sunt următoarele:

WEST REGIONAL DEVELOPMENT AGENCY
5, Proclamația de la Timişoara st. 300054, Timişoara, România
tel: +40 256 491981, +40 256 491923; fax: +40 256 491981, +40 256 491923
e-mail: office@adrvest.ro; web: www.adrvest.ro

Nr. Crt.	Linie bugetară	Nume Aplicant	Adresa	Localitate/ Județ	Titlul proiectului
1.	Phare 2004/016-772.04.01.04.01.02	SC INST. DE CERCETARI SI PROIECTARI MINIERE SA	Str. M. Viteazu nr. 3, cod 332014	Petrosani/ Hunedoara	Tehnologii de minimizare a generării de deşeuri provenite din extracția huilei şi amenajări pentru atenuarea riscului de mediu.
2.	Phare 2004/016-772.04.01.04.01.02	SC LINEO DESIGN SRL	Str. Fagarasului , nr. 22, sc. F, et.2, ap.5	Resita/Caras-Severin	Sistemul de gestiune a deşeurilor de ambalaje din plastic în județul Caraş Severin.
3.	Phare 2004/016-772.04.01.04.01.02	SC CALOR GRUP SRL	Platforma Calnicel nr. 1	Resita/Caras-Severin	Sistem de gestiune a deşeurilor din construcții şi demolări în județul Caraş Severin.
4.	Phare 2004/016-772.04.01.04.01.02	SC BERG-BANAT SRL	Calea Sagului nr. 143	Timisoara/ Timis	Recuperarea zincului prin reciclarea cenuşii rezultată din procesul de zincare termică.
5.	Phare 2004/016-772.04.01.04.01.02	SC LOGO MARE SRL	Str. 22 Decembrie nr. 37 A	Deva/HD	Unitate de peletizare a deşeurilor lemnoase-analiza fezabilității tehnico-economice şi de mediu.

În urma sesiunii de evaluare organizată în cadrul Ministerului Integrării Europene, aferente Regiunii Vest au fost selectate spre a fi finanțate în cadrul aceastei scheme de finanțare trei proiecte, acestea fiind cererile de finanțare aferente următorilor aplicanți: **SC LINEO DESIGN SRL, SC CALOR GRUP SRL şi SC BERG-BANAT SRL.** În cadrul acestui program au fost încheiate 3 contracte a căror finanțare nerambursabilă este în sumă de 34.045 euro. Au fost plătite avansurile pentru proiecte şi se întocmesc dosarele de achiziție.

S-a întocmit şi transmis Autorității Contractante, Ministerul Dezvoltării Lucrărilor Publice şi Locuințelor, două rapoarte trimestriale privind implementarea programului.

WEST REGIONAL DEVELOPMENT AGENCY
5, Proclamația de la Timişoara st. 300054, Timişoara, România
tel: +40 256 491981, +40 256 491923; fax: +40 256 491981, +40 256 491923
e-mail: office@adrvest.ro; web: www.adrvest.ro

4.8 Programul PHARE 2005 Coeziune Economică şi Socială "Schema de Granturi pentru Sectorul Public pentru Pregătirea de Proiecte în domeniul Protecției Mediului"

În cadrul acestui program au fost depuse, la sediul MDLPL, un număr de 567 de cereri de finanțare la nivelul întregii țări. Aferent Regiunii Vest au fost depuse un număr de 57 de propuneri de proiecte, reprezentând 10,05 % din totalul aplicațiilor.

Comitetul aferent evaluării aplicațiilor depuse în cadrul acestui program a stabilit data de 01 iunie 2007 ca termen limită pentru înaintarea către MDLPL a raportului de evaluare, de la această dată fiind necesară şi o perioadă de timp pentru avizarea tehnică a raportului înainte de semnarea contractelor de finanțare.

4.9 Programul PHARE 2005 Coeziune Economică şi Socială "Schema de investiții pentru sprijinirea inițiativelor sectorului public în sectoarele prioritare de mediu"

În data de 30 mai 2007, a avut loc, la sediul Ministerului Dezvoltării, Lucrărilor Publice şi Locuințelor, lansarea națională a „Schemei de investiții pentru sprijinirea inițiativelor sectorului public în sectoarele prioritare de mediu" din cadrul programului PHARE 2005 – Coeziune Economică şi Socială.

ADR Vest a stabilit data de **12 iunie 2007** pentru desfăşurarea sesiunii aferente lansării în cadrul Regiunii Vest a acestei scheme de finanțare, care a vut loc la Sala de Consiliu din cadrul Consiliului Județean Timiş. De asemenea au fost organizate sesiuni de informare şi traininguri la nivelul fiecărui județ din Regiunea Vest, în vederea informării şi instruirii reprezentanților autorităților pulice.

În cadrul acestei scheme de finanțare pentru Regiunea Vest vor putea fi finanțate următoarele sectoare din domeniul protecției mediului:

- Gestionarea deşeurilor;
- Gospodărirea apelor si a apelor uzate;

Un proiect se poate adresa unui singur sector de mediu.

Pentru a fi eligibili solicitanții trebuie să fie autorități publice locale române reprezentând localități cu până la 50.000 locuitori, cu responsabilități în domeniul de „Gestionare a deşeurilor", respectiv domeniul „Gospodărirea apelor/apelor uzate" (ex. Consilii locale, Consilii județene*),

* Consiliile Județene nu trebuie să satisfacă criteriul referitor la numărul de locuitori.

WEST REGIONAL DEVELOPMENT AGENCY
5, Proclamația de la Timişoara st. 300054, Timişoara, România
tel: +40 256 491981, +40 256 491923; fax: +40 256 491981, +40 256 491923
e-mail: office@adrvest.ro; web: www.adrvest.ro

Principalele categorii de activităţi de investiţie care pot primi finanţare în cadrul sectorului dedicat **gestionării deşeurilor** sunt:

- staţii de pre-tratare bio-mecanică a deşeurilor menajere;
- platforme de compostare;
- colectarea şi transportul deşeurilor municipale;
- colectarea selectivă;
- sisteme de salubrizare şi spaţii pentru depozitare temporară.

În cadrul sectorului de **gospodărire a apei şi a apelor uzate** principale tipuri de investiţii care pot primi suport financiar sunt:

- Construirea, reabilitarea, modernizarea reţelelor de apă potabilă şi a sistemelor de tratare a acestora;
- Construirea, reabilitarea, modernizarea reţelelor de canalizare şi a sistemelor de epurare a apelor uzate;
- Reducerea pagubelor produse de fenomene meteorologice de risc, prin luarea de măsuri de protecţie împotriva inundaţiilor şi a altor potenţiale calamităţi în zonă şi/ sau a efectelor lor;
- Asigurarea de apă potabilă de calitate bună şi protecţia împotriva nutrienţilor generaţi de activităţile agricole.

Suma alocată fiecărei regiuni este de **3,334 MEURO** (2,5 Meuro – Contribuţie Phare şi 0,834 Meuro – Cofinanţare de la bugetul de Stat). Sumele minime şi maxime ale finanţării nerambursabile, aferente proiectelor individuale ce pot fi finanţate în cadrul programului sunt între **300.000 si 1.000.000 euro,** la care se adaugă contribuţia proprie a beneficiarului de cel puţin **10 % din bugetul proiectului**.

Durata unui proiect nu poate depăşi **22 de luni.** Fiecare proiect trebuie să se încadreze în calendarul de implementare al Schemei de Investiţii pentru Sectorul Public din cadrul Programului Phare 2005/Coeziune Economică şi Socială (CES), aceasta însemnând că toate contractele cu solicitanţii trebuie să fie semnate până **cel târziu la data de 30 noiembrie 2007**. Termenul limită de efectuare a plăţilor este **stabilit la 30 noiembrie 2009**. Având în vedere timpul necesar efectuării verificărilor finale şi a procedurilor de plată, activităţile operaţionale la nivel local trebuie să fie încheiate până **cel mai târziu la 30 septembrie 2009**.

Termenul limită pentru primirea cererilor de finanţare este data de **15 august 2007, orele 16.00.** Cererile de finanţare nerambursabilă trebuie trimise în plic sigilat, prin poştă recomandată, mesagerie expresă sau înmânate personal la sediul ADR Vest, str. Proclamaţia de la Timişoara nr. 5, cod 300054 Timişoara, jud. Timiş, Tel.: 0256/491923; fax:0256/491981.

WEST REGIONAL DEVELOPMENT AGENCY
5, Proclamaţia de la Timişoara st. 300054, Timişoara, România
tel: +40 256 491981, +40 256 491923; fax: +40 256 491981, +40 256 491923
e-mail: office@adrvest.ro; web: www.adrvest.ro

Pentru această schemă de finanțare întreg pachetul informativ (Ghidul solicitantului şi anexele aferente acestuia) este disponibil pe pagina de web a ADR Vest – **www.adrvest.ro**, la secțiunea Finanțare – Programe lansate**.**

De asemenea, pe parcursul implementării programului, în cadrul ADR Vest va funcționa un birou de consultanță, în cadrul căruia potențialii aplicanți se pot adresa atât pentru clarificarea aspectelor legate de competarea documentației, precum şi a celor legate de implemetarea în Regiunea Vest a acestui program.

* * *

WEST REGIONAL DEVELOPMENT AGENCY
5, Proclamația de la Timişoara st. 300054, Timişoara, România
tel: +40 256 491981, +40 256 491923; fax: +40 256 491981, +40 256 491923
e-mail: office@adrvest.ro; web: www.adrvest.ro

V. Strategii şi Planificare Regională

Începând cu data de 1 mai 2007, activitatea Departamentului de Strategii şi Planificare Regională s-a încheiat, în cadrul agenției având loc o restructurare în urma căreia s-au înființat Departamenul de Implementare a Programului Operațional Regional, precum şi Biroul de Politici Regionale, care face parte din Departamentul de Politici Regionale şi Internaționalizare (fostul Departament de Relații Internaționale şi Investiții Străine).

Programul Operațional Regional (POR) 2007 – 2013

Ministerul Dezvoltării, Lucrărilor Publice şi Locuințelor (fost Ministerul Integrării Europene), în calitatea sa de Autoritate de Management, a transmis Comisiei Europene, în luna ianuarie a acestui an, **varianta oficială** a Programului Operațional Regional 2007 – 2013, **în vederea aprobării** acestuia.

În cursul negocierilor purtate între **Ministerul Dezvoltării, Lucrărilor Publice şi Locuințelor** şi **Comisia Europeană** în perioada **martie-aprilie 2007**, Programul Operațional Regional a suferit unele modificări. Conform regulamentului UE, din momentul acceptării programului de către Comisie, care în cazul Programului Operațional Regional este data de **7 februarie 2007**, Comisia are obligația de a evalua şi aproba documentul în termen de patru luni. La sfârşitul lunii **martie 2007**, Comisia a solicitat informații suplimentare pentru argumentarea unor domenii de intervenție ale POR şi a inițiat, în conformitate cu regulamentele europene, întreruperea procedurii interne de aprobare a programului, pentru a se putea înscrie în perioada de patru luni de care dispune pentru acest demers.

Varianta revizuită a Programului Operațional Regional a fost trimisă Comisiei Europene la începutul lunii **mai 2007,** iar conform acesteia structura POR se prezintă astfel:

Axa Prioritară 1 - Sprijinirea dezvoltării durabile a oraşelor -potențiali poli de creştere
1.1 – Planuri integrate de dezvoltare urbană

Axa Prioritară 2 - Îmbunătățirea infrastructurii de transport regionale şi locale
2.1 - Reabilitarea şi modernizarea rețelei de drumuri județene, străzi urbane – inclusiv construcția/reabilitarea şoselelor de centură

Axa Prioritară 3 - Îmbunătățirea infrastructurii sociale
3.1 - Reabilitarea /modernizarea / echiparea infrastructurii serviciilor de sănătate
3.2 - Reabilitarea /modernizarea / dezvoltarea şi echiparea infrastructurii serviciilor sociale

WEST REGIONAL DEVELOPMENT AGENCY
5, Proclamația de la Timişoara st. 300054, Timişoara, România
tel: +40 256 491981, +40 256 491923; fax: +40 256 491981, +40 256 491923
e-mail: office@adrvest.ro; web: www.adrvest.ro

3.3 - Îmbunătățirea dotării cu echipamente a bazelor operaționale pentru intervenții în situații de urgență
3.4 - Reabilitarea/ modernizarea/ dezvoltarea infrastructurii educaționale, infrastructurii educaționale preuniversitare şi a celei pentru formare profesională continuă

Axa Prioritară 4 - Sprijinirea dezvoltării mediului de afaceri regional şi local
4.1 – Dezvoltarea structurilor de sprijinire a afacerilor de importanță regională şi locală
4.2 - Reabilitarea siturilor industriale poluate şi neutilizate şi pregătirea pentru noi activități
4.3 – Sprijinirea dezvoltării microîntreprinderilor

Axa Prioritară 5 - Dezvoltarea durabilă şi promovarea turismului
5.1 - Restaurarea şi valorificarea durabilă a patrimoniului cultural, precum şi crearea/modernizarea infrastructurilor conexe
5.2 - Crearea, dezvoltarea, modernizarea infrastructurii de turism pentru valorificarea resurselor naturale şi creşterii calității serviciilor turistice
5.3 - Promovarea potențialului turistic şi crearea infrastructurii necesare, în scopul creşterii atractivității României ca destinație turistică

Axa Prioritară 6 Asistență Tehnică
6.1 – Sprijinirea implementării, managementului şi evaluării Programului Operațional Regional
6.2 – Sprijinirea activităților de publicitate şi informare privind POR.

Lista cheltuielilor eligibile efectuate în cadrul proiectelor finanțate prin Programului Operațional Regional 2007-2013

Având în vedere demararea implementării Programului Operațional Regional şi construirii unui portofoliu de proiecte viabile, a apărut necesitatea definirii cheltuieliilor eligibile şi identificării unor reguli generale de eligibilitate la nivel național pe care trebuie să le respecte o cheltuială pentru a fi eligibilă pentru finanțare din instrumentele structurale.

În acest sens, Ministerul Finanțelor Publice a inițiat procesul de elaborare a unui proiect de Hotărâre de Guvern privind regulile generale de eligibilitate a cheltuielilor efectuate în cadrul proiectelor finanțate din instrumente structurale, prin Programele Operaționale.

Fiecare Autoritate de Management are însă un portofoliu propriu de proiecte care, pentru a fi implementate, necesită efectuarea anumitor categorii de cheltuieli, în funcție de

WEST REGIONAL DEVELOPMENT AGENCY
5, Proclamația de la Timişoara st. 300054, Timişoara, România
tel: +40 256 491981, +40 256 491923; fax: +40 256 491981, +40 256 491923
e-mail: office@adrvest.ro; web: www.adrvest.ro

specificul Programului Operațional gestionat. În acest sens, prin această Hotărârea de Guvern se prevede ca Autoritățile de Management să stabilească liste de cheltuieli eligibile care ulterior trebuie aprobate prin Hotărâre de Guvern.

Având în vedere specificul Programului Operațional Regional 2007 - 2013, au fost identificate anumite categorii de cheltuieli care trebuie să îndeplinească condiții specifice de eligibilitate pentru finanțare.

Sub acest aspect, Ministerul Dezvoltării, Lucrărilor Publice şi Locuințelor propune lista de cheltuieli eligibile pentru finanțare din fonduri nerambursabile, specifice fiecărei axe prioritare şi domeniu de intervenție din cadrul Programului Operațional Regional 2007 – 2013. Această listă se află în stadiul de consultare publică, urmând a fi definitivată după aprobarea de către Comisia Europeană a Programului Operațional Regional.

Portofoliul de proiecte pentru POR 2007 – 2013

În perioada ianuarie – iunie 2007, a avut loc un nou proces de restructurare şi actualizare a portofoliului de proiecte în funcție de modificările survenite în cadrul Programului Operațional Regional 2007–2013 şi a propunerilor de proiecte eligibile colectate de la primăriile din Regiunea Vest şi de la Agențiile de Dezvoltare Economică a celor patru județe din Regiunea Vest (ADETIM, ADAR, ADEH şi ADECS).

În prezent, în urma centralizării datelor, portofoliul de proiecte **mature** al Regiunii Vest eligibile prin POR 2007-2013 totalizează **130 de proiecte** în valoare de **714,711 mil. EURO**.

Portofoliul de proiecte mature (cu studiu de fezabilitate şi/ sau proiect tehnic) eligibile prin POR 2007 - 2013, centralizat pe județe:

Județul	Număr Proiecte	Suma totală (Euro)	Fonduri Structurale (Euro) - 85%	Buget de Stat (EURO) - 13%	Buget local (EURO) -2%
Arad	35	164,574,187.14	139,888,059.07	21,394,644.33	3,291,483.74
Caraş-Severin	12	131,259,924.00	111,570,935.40	17,063,790.12	2,625,198.48
Hunedoara	48	158,178,126.25	134,451,407.32	20,563,156.41	3,163,562.53
Timiş	35	260,698,878.00	221,594,046.30	33,890,854.14	5,213,977.56

WEST REGIONAL DEVELOPMENT AGENCY
5, Proclamația de la Timişoara st. 300054, Timişoara, România
tel: +40 256 491981, +40 256 491923; fax: +40 256 491981, +40 256 491923
e-mail: office@adrvest.ro; web: www.adrvest.ro

Regiunea Vest	**130**	**714,711,115.40**	**607,504,448.09**	**92,912,445.00**	**14,294,222.31**

Portofoliul de proiecte mature (cu studiu de fezabilitate şi/ sau proiect tehnic) eligibile prin POR 2007-2013, centralizat pe domenii de intervenție:

Axe prioritare/ Domenii de interventie	Nr. proiecte	Suma totală (Euro)	Fonduri Structurale (Euro) - 85%	Buget de Stat (EURO) - 13%	Buget local (EURO) - 2%
1.Sprijinirea dezvoltării durabile a oraşelor-potențiali poli de creştere	**2**	**100,000,000.00**	**85,000,000.00**	**13,000,000.00**	**2,000,000.00**
2.Imbunatatirea infrastructurii de transport regionale si locale	**80**	**369,502,069.60**	**314,076,759.16**	**48,035,269.05**	**7,390,041.39**
3.Imbunatatirea infrastructurii sociale regionale si locale	**14**	**7,378,184.00**	**6,271,456.40**	**959,163.92**	**147,563.68**
3.1.Reabilitarea/modernizarea/echiparea infrastructurii serviciilor de sanatate	4	3,407,000.00	2,895,950.00	442,910.00	68,140.00
3.2.Reabilitarea/modernizarea/echiparea infrastructurii serviciilor sociale					
3.3. Imbunatatirea dotarii cu echipamente a bazelor operationale pentru investitii in situatii de urgenta					
3.4.Reabilitarea/modernizarea/echiparea infrastructurii educationale	10	3,971,184.00	3,375,506.40	516,253.92	79,423.68
3.Sprijinirea dezvoltarii mediului de afaceri regional si local	**11**	**86,559,749.14**	**73,575,786.77**	**11,252,767.39**	**1,731,194.98**

WEST REGIONAL DEVELOPMENT AGENCY
5, Proclamația de la Timișoara st. 300054, Timișoara, România
tel: +40 256 491981, +40 256 491923; fax: +40 256 491981, +40 256 491923
e-mail: office@adrvest.ro; web: www.adrvest.ro

4.1.Dezvoltarea structurilor de sprijinire a afacerilor	9	53,430,724.14	45,416,115.52	6,945,994.14	1,068,614.48
4.2.Reabilitarea siturilor industriale	2	33,129,025.00	28,159,671.25	4,306,773.25	662,580.50
4.3.Sprijinirea initiativelor antreprenoriale regionale/locale pentru crearea si dezvoltarea microintreprinderilor					
5.Dezvoltarea turismului regional si local	**23**	**151,271,112.65**	**128,580,445.75**	**19,665,244.64**	**3,025,422.25**
5.1.Restaurarea si valorificarea patrimoniului istoric si cultural si crearea/modernizarea infrastructurilor conexe	11	72,549,498.15	61,667,073.43	9,431,434.76	1,450,989.96
5.2.Crearea/dezvoltarea/ modernizarea infrastructurii de turism pentru valorificarea resurselor naturale şi creşterii calităţii serviciilor turistice	12	78,721,614.50	66,913,372.33	10,233,809.89	1,574,432.29
5.3 Promovarea potenţialului turistic şi crearea infrastructurii necesare în scopul creşterii atractivităţii României ca destinaţie turistică	0	0.00	0.00	0.00	0.00
Total Regiunea Vest	**130**	**714,711,115.40**	**607,504,448.09**	**92,912,445.00**	**14,294,222.31**

Portofoliul de proiecte în toate stadiile de maturitate eligibile prin POR 2007-2013, centralizat pe judeţe:

WEST REGIONAL DEVELOPMENT AGENCY
5, Proclamaţia de la Timişoara st. 300054, Timişoara, România
tel: +40 256 491981, +40 256 491923; fax: +40 256 491981, +40 256 491923
e-mail: office@adrvest.ro; web: www.adrvest.ro

Judeţul	Nr. proiecte	Suma totală (Euro)	Fonduri Structurale (Euro) - 85%	Buget de Stat (EURO) - 13%	Buget local (EURO) - 2%
Arad	50	271,559,330.47	230,825,430.90	35,302,712.96	5,431,186.61
Caraş-Severin	49	202,570,040.00	172,184,534.00	26,334,105.20	4,051,400.80
Hunedoara	105	316,777,144.00	269,260,572.40	41,181,028.72	6,335,542.88
Timiş	73	336,942,948.00	286,401,505.80	43,802,583.24	6,738,858.96
Regiunea Vest	277	1,127,849,462.47	958,672,043.10	146,620,430.12	22,556,989.25

În cursul lunii mai s-a transmis MDLPL o centralizare a portofoliului de proiecte al Regiunii Vest în conformitate cu axele prioritare din POR, exceptând proiectele cuprinse în HG 811/2006.

De asemenea, în urma informaţiilor actualizate primite la sfârşitul lunii iulie 2007 de la Ministerul Dezvoltării, Lucrărilor Publice şi Locuinţelor şi Consiliile Judeţene, privind proiectele cuprinse în HG 811/2006, se lucrează la o reactualizare a portofoliului de proiecte, care va prezenta diferenţe faţă de centralizarea prezentată în acest raport.

Comitetul Regional de Evaluare Strategică şi Corelare – CRESC

În vederea asigurării cadrului instituţional necesar implementării Programului Operaţional Regional 2007-2013, este necesară înfiinţarea, la nivel regional, **a Comitetului Regional de Evaluare Strategică şi Corelare**, organism fără personalitate juridică, având ca principale atribuţii evaluarea gradului în care proiectele pot contribui la atingerea obiectivelor strategiilor de dezvoltare a regiunilor, precum şi corelarea, la nivel regional, a proiectelor finanţate din fonduri publice.

În acest context, Ministerul Dezvoltării, Lucrărilor Publice şi Locuinţelor a elaborat un proiect de Hotărâre de Guvern, HG 764, ce urmează a fi publicat Monitorul Oficial, privind constituirea, organizarea şi funcţionarea Comitetului Regional de Evaluare Strategică şi Corelare pentru Programul Operaţional Regional 2007-2013.

WEST REGIONAL DEVELOPMENT AGENCY
5, Proclamaţia de la Timişoara st. 300054, Timişoara, România
tel: +40 256 491981, +40 256 491923; fax: +40 256 491981, +40 256 491923
e-mail: office@adrvest.ro; web: www.adrvest.ro

Astfel, la nivelul fiecărei regiuni de dezvoltare se vor constitui Comitete Regionale de Evaluare Strategică şi Corelare, cu secretariatul organizat de către Agenţiile pentru Dezvoltare Regională. În cadrul şedinţelor CRESC vor fi evaluate din punct de vedere strategic proiectele selectate la nivel regional, pe baza criteriilor de evaluare aprobate de Comitetul de Monitorizare.

CRESC poate recomanda Autorităţii de Management pentru Programul Operaţional Regional completarea sau înlocuirea unor criterii de evaluare strategică şi poate propune realocări financiare în regiune, între domeniile de intervenţie din cadul axelor sau între axele prioritare.

De asemenea, Comitetele Regionale de Evaluare Strategică şi Corelare vor examina modul în care se realizează la nivel regional corelarea proiectelor finanţate de POR cu cele finanţate de Programele Operaţionale Sectoriale, Programul Naţional pentru Dezvoltare Rurală şi cu proiectele finanţate prin Programele Operaţionale de Cooperare Teritorială.

Conform HG 764, CRESC va fi format din 2 reprezentanţi ai autorităţilor administraţiei publice locale din judeţele constituente ale regiunii şi reprezentanţi ai mediului academic, societăţii civile şi mediului de afaceri, reprezentative la nivel regional, în număr egal cu numărul membrilor CRESC. CRESC va funcţiona conform regulamentului propriu de organizare şi funcţionare, elaborat de către Secretariatul CRESC.

În urma evaluării realizate de către CRESC va rezulta o hotărâre privind lista proiectelor propuse spre finanţare. Acestă listă, împreună cu lista proiectelor respinse şi justificările aferente, vor fi incluse în Raportul de Evaluare Strategică.

Comitetului Regional de Evaluare Strategică şi Corelare îşi desfăşoară activitatea prin şedinţe ordinare, convocate periodic, dar şi extraordinare, organizate de câte ori este nevoie.

Comitetul de Monitorizare a Programului Operaţional Regional (CMPOR)

Conform schemei de implementare a Programului Operaţional Regional, la nivel naţional se află în curs de constituire un Comitet de Monitorizare al Programului Operaţional Regional (CMPOR). Acest Comitet de Monitorizare reprezintă structura naţională de tip parteneriat, fără personalitate juridică, cu rol decizional şi strategic în procesul de implementare a Programului Operaţional Regional.

Comitetul de Monitorizare al Programului Operaţional Regional (CMPOR) urmează să îndeplinească următoarele **atribuţii**:

a) examinează şi aprobă criteriile de selecţie, elaborate de AM POR, ale proiectelor finanţate prin POR, în cel mult şase luni de la aprobarea programului operaţional

WEST REGIONAL DEVELOPMENT AGENCY
5, Proclamaţia de la Timişoara st. 300054, Timişoara, România
tel: +40 256 491981, +40 256 491923; fax: +40 256 491981, +40 256 491923
e-mail: office@adrvest.ro; web: www.adrvest.ro

de către Comisia Europeană, şi aprobă orice revizuire necesară a acestora, în concordanță cu cerințele programului;

b) analizează periodic progresele înregistrate în atingerea obiectivelor specifice ale programului, pe baza documentelor pe care Autoritatea de Management pentru POR i le pune la dispoziție şi face recomandări;

c) examinează rezultatele implementării, prin prisma atingerii obiectivelor fiecărei axe prioritare, precum şi rezultatele evaluărilor POR efectuate conform art. 48 (3) din Regulamentul Consiliului Uniunii Europene nr. 1083/2006;

d) examinează şi aprobă Rapoartele Anuale de Implementare şi Rapoartele Finale de implementare, elaborate de AM POR; examinează şi aprobă strategia de asistență tehnică a POR şi Planul Multianual de Evaluare şi Planurile Anuale de Evaluare;

e) analizează raportul anual de control al Autorității de Audit cu privire la POR sau secțiunea de raport care se referă la POR, în cazul în care raportul anual de control se realizează pentru mai multe programe operaționale, precum şi comentariile pe care le poate înainta Comisia Europeană, după examinarea acelui raport sau a acelei secțiuni de raport;

f) propune Autorității de Management pentru POR, dacă este cazul, revizuirea/ actualizarea programului operațional, pentru atingerea obiectivelor programului, sau pentru îmbunătățirea managementul său, inclusiv managementului financiar;

g) examinează şi aprobă propunerile de modificare a alocărilor financiare ale POR, între axele prioritare de dezvoltare, precum şi între regiuni;

h) aprobă şi modifică propriul regulament de organizare şi funcționare, respectând prevederile din Hotărârea de Guvern HG 765.

Conform HG 765 ce urmează a fi publicat în Monitorul Oficial, **componența CMPOR** este formată din reprezentanți ai autorităților/ instituțiilor administrației publice, organismelor regionale şi partenerilor socio-economici. Observatorii au un rol consultativ şi pot face propuneri pe care CMPOR le poate dezbate şi supune la vot.

Comitetul de Monitorizare al Programului Operațional Regional îşi desfăşoară activitatea prin şedințe ordinare, care au loc semestrial şi sunt convocate de către preşedintele CMPOR, respectiv prin şedințe extraordinare care se pot organiza în cazuri deosebite, la solicitarea preşedintelui sau a unei treimi din numărul total al membrilor acestuia.

WEST REGIONAL DEVELOPMENT AGENCY
5, Proclamația de la Timişoara st. 300054, Timişoara, România
tel: +40 256 491981, +40 256 491923; fax: +40 256 491981, +40 256 491923
e-mail: office@adrvest.ro; web: www.adrvest.ro

Activitatea de help-desk

Colectivul departamentului este implicat în activitatea de help-desk privind Fondurile Structurale şi Programele Operaţionale prin care acestea vor fi implementate în România în perioada 2007-2013. Această activitate este destinată informării potenţialilor beneficiari din Regiunea Vest asupra oportunităţilor de finanţare a proiectelor de dezvoltare din fonduri europene.

În vederea sprijinirii activităţii de help-desk, pe pagina de web a ADR Vest, www.adrvest.ro, s-a pus la dispoziţia potenţialilor beneficiari o secţiune denumită Fonduri Structurale, care se actualizează în permanenţă cu ultimele informaţii disponibile.

Prin activitatea de help-desk se oferă informaţii privind toate Programele Operaţionale, însă aceasta se concentrează pe Programul Operaţional Regional 2007-2013, pentru implementarea căruia ADR Vest are calitatea de organism intermediar.

În vederea organizării activităţii de help-desk, la nivelul departamentului s-a conceput o fişă de help-desk care cuprinde, pe de o parte, date despre solicitantul de finanţare, iar pe de altă parte, informaţii despre ideile de proiect ale acestuia, precum şi încadrarea propunerilor de proiecte într-un Program Operaţional.

Planul de Dezvoltare Regională 2007-2013, Regiunea Vest

Planul de Dezvoltare Regională 2007 – 2013 din Regiunea Vest (PDR Vest) este documentul de planificare strategică al Regiunii Vest, elaborat într-un larg parteneriat, care are ca scop orientarea şi stimularea dezvoltării economice şi sociale la nivel regional pentru perioada de programare 2007 – 2013.

La nivelul departamentului, s-a lucrat la finalizarea procesului de actualizare a documentului PDR Vest 2007-2013, alături de colegii de la Biroul Politici Regionale din cadrul Departamentului de Politici Regionale şi Internaţionalizare.

De asemenea, s-a demarat un proces de consultare publică a PDR Vest. În acest sens, pe pagina de web a ADR Vest, s-a creat o nouă secţiune de consultare a PDR Vest, care cuprinde o scurtă descriere, precum şi toate capitolele documentului.

WEST REGIONAL DEVELOPMENT AGENCY
5, Proclamaţia de la Timişoara st. 300054, Timişoara, România
tel: +40 256 491981, +40 256 491923; fax: +40 256 491981, +40 256 491923
e-mail: office@adrvest.ro; web: www.adrvest.ro

Miercuri, 20 iunie 2007, Planul de Dezvoltare Regională 2007-2013 din Regiunea Vest a fost supus votului Comitetului Regional pentru Elaborarea Planului de Dezvoltare Regională şi a fost aprobat cu unanimitate de voturi în cadrul întâlnirii.

La întâlnire au participat reprezentanții principalelor instituții membre în cadrul Comitetului Regional pentru Elaborarea Planului de Dezvoltare Regională 2007-2013: Agenția pentru Dezvoltare Regională Vest (ADR Vest), Consiliile Județene, Prefecturi, Primării, Agențiile Județene de Dezvoltare Economică, Agențiile Județene de Ocupare a Forței de Muncă (AJOFM), Camerele de Comerț, Agenția Regională pentru Protecția Mediului (ARPM), Direcția Regională de Statistică, Direcția Regională de Drumuri şi Poduri (DRDP), Centrul de Afaceri Reşița, Centrul de Asistență Rurală, Agenția Națională pentru Calificările din Învățământul Superior şi Parteneriat cu Mediul Economic şi Social (ACPART), Universități şi Agenți Economici din Regiunea Vest, Autoritatea Națională pentru Cercetare Ştiințifică, reprezentanți ai mediului de afaceri, societății civile, mass-media.

În prezent, la nivelul departamentului se întreprind activități premergătoare publicării Planului de Dezvoltare Regională Vest (PDR Vest), precum şi a aprobării acestuia de către Consiliului de Dezvoltare Regională (CDR).

Programele Operaționale Spațiul Sud Est European şi INTERREG IV C

ADR Vest, în calitate de membru în grupul național de lucru pentru elaborarea PO SEES, precum şi în calitate de instituție responsabilă la nivel regional pentru gestionarea portofoliilor de proiecte pentru **Programele Operaționale Spațiul Sud Est European şi INTERRRG IVC** a demarat procesul de constituire a **portofoliilor de proiecte** pentru cele două programe operaționale menționate, în vederea transmiterii acestora către Ministerul Dezvoltării, Lucrărilor Publice şi Locuințelor.

În data de **5 aprilie 2007**, la Bucureşti, la sediul Ministerul Dezvoltării, Lucrărilor Publice şi Locuințelor, a avut loc o întâlnire în vederea creării de parteneriate interne şi internaționale pentru proiecte inter-regionale, pentru finanțarea lor din **Programul Operațional INTERRRG IVC**.

În data de **13 aprilie 2007**, la Bucureşti, la sediul Ministerului Integrării Europene, a avut loc întâlnirea grupului de lucru pentru susținerea **Programului Operațional Spațiul Sud Est European**.

WEST REGIONAL DEVELOPMENT AGENCY
5, Proclamația de la Timişoara st. 300054, Timişoara, România
tel: +40 256 491981, +40 256 491923; fax: +40 256 491981, +40 256 491923
e-mail: office@adrvest.ro; web: www.adrvest.ro

Strategia regională de export a Regiunii Vest

În perioada, **22-23 martie 2007**, a avut loc, la Timişoara, o întâlnire privind metodologia de lucru şi necesitatea unei **strategii regionale de export în Regiunea Vest**. Proiectul este susţinut de Ministerul Economiei şi Comerţului, împreună cu Asociaţia Camerelor de Comerţ şi Industrie din Regiunea Vest şi Centrul Internaţional de Comerţ Geneva.

Consorţiul Regional Vest

În data de 30 martie 2007, a avut loc, la sediul ADR Vest din Timişoara, şedinţa Consorţiului Regional TVET – Regiunea Vest. În cadrul acestei întâlniri, a avut loc o prezentare a oportunităţilor de finanţare prin Programul Operaţional Regional 2007-2013, precum şi prin Programul Operaţional Sectorial Dezvoltarea Resurselor Umane 2007 – 2013.

Totodată, la acest eveniment a avut loc transferul **preşedinţiei** şi **secretariatului** Consorţiului Regional Vest de la Agenţia pentru Dezvoltare Regională Vest (ADR Vest) către Agenţiile Judeţene pentru Ocuparea Forţei de Muncă, respectiv Inspectoratele Şcolare Judeţene din Regiunea Vest.

Preşedinţia Consorţiului este preluată prin rotaţie, primul mandat fiind deţinut de AJOFM Timiş. Secretariatul Consorţiului Regional Vest va fi asigurat prin rotaţie de către Inspectoratele Şcolare Judeţene din Regiunea Vest. Primul mandat va fi deţinut de către ISJ Hunedoara.

GIS – Geographic Information Systems

În urma implementării tehnologiei GIS/SIG (Sisteme Informatice Geografice) în ADR Vest şi a achiziţionării unui software GIS la începutul anului 2007, ADR Vest a urmărit să dezvolte câteva aplicaţii practice utile în activitatea de planificare a agenţiei.

În acest sens, au început colaborările cu firma SC GAUSS SRL, în vederea implementării în perspectivă a unui proiect denumit ***Regiuni Digitale***, având ca scop principal dezvoltarea unei baze de date spaţiale în Regiunea Vest, folosind tehnologia GIS.

Pentru explorarea posibilităţilor practice ale acestui sistem informatic, ADR Vest a urmărit realizarea unui proiect-pilot, care vizează infrastructura de transport rutier din regiune. În acest scop, în decursul lunilor martie şi aprilie au fost colectate date statistice locale şi regionale din diverse surse. Acestea au fost convertite într-un format compatibil cu softul

WEST REGIONAL DEVELOPMENT AGENCY
5, Proclamaţia de la Timişoara st. 300054, Timişoara, România
tel: +40 256 491981, +40 256 491923; fax: +40 256 491981, +40 256 491923
e-mail: office@adrvest.ro; web: www.adrvest.ro

GIS folosit în cadrul ADR Vest, baza de date statistică regională fiind astfel completată şi extinsă. Această bază de date numerică va putea fi folosită în viitor şi pentru realizarea unor analize spaţio-temporale şi/sau pentru crearea de hărţi tematice pentru Regiunea Vest.

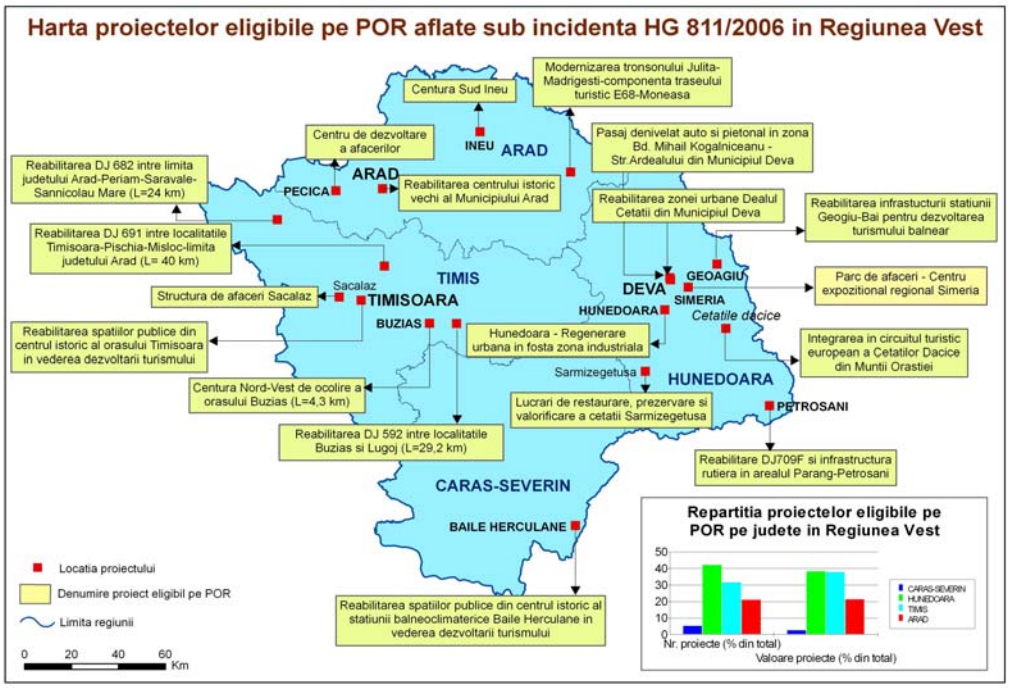

Atlasul Regiunii Vest

În această perioadă, la nivelul Biroului Politici Regionale se lucrează, în parteneriat cu Departamentul de Georgrafie din cadrul Universităţii de Vest din Timişoara, la realizarea unui proiect comun şi anume un Atlas al Regiunii Vest. Scopul elaborării acestui Atlas este acela de a realiza o radiografie, în formă grafică, a Regiunii Vest şi de a face o analiză transversală a principalelor aspecte socio-ecomice.

Până în prezent s-a constituit un grup de lucru, format din personal ADR Vest şi cadre didactice din Departmentului de Geografie din cadrul Facultăţii de Chimie-Biologie-Geografie, care va coordona desfăşurarea activităţilor legate de conceperea şi realizarea Atlasului. De asemenea, se lucrează la cuprinsul şi la structura Atlasului, la stabilirea principiilor care vor sta la baza acestui document, precum şi la planificarea activităţilor viitoare.

Portofoliu hărţi regionale

WEST REGIONAL DEVELOPMENT AGENCY
5, Proclamaţia de la Timişoara st. 300054, Timişoara, România
tel: +40 256 491981, +40 256 491923; fax: +40 256 491981, +40 256 491923
e-mail: office@adrvest.ro; web: www.adrvest.ro

Au fost realizate o serie de hărți ale Regiunii Vest, atât pentru Planul de Dezvoltare Regională, cât şi pentru activitatea Departamentului Politici Regionale şi Internaționalizare.

Acest portofoliu de hărți cuprinde atât hărți generale, cât şi hărți tematice, elaborate pe baza datelor statistice teritoriale şi care sunt relaționate cu multe din domeniile actuale de interes, cum ar fi: infrastructura de transport, localizarea proiectelor în regiune, structura rețelei urbane, evoluția şi dinamica populației şi a forței de muncă, starea mediului etc.

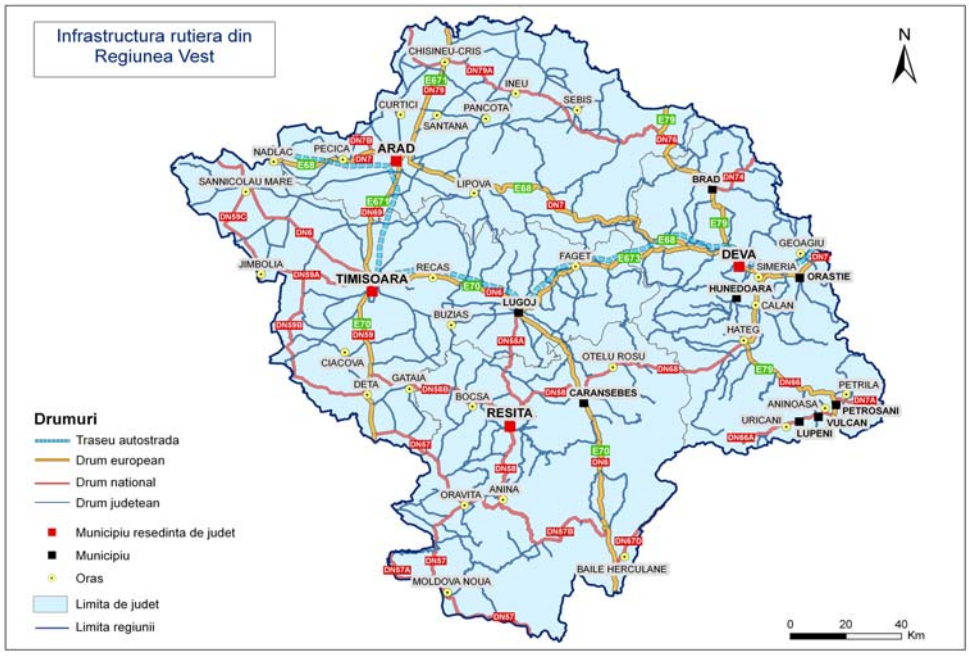

Master Plan în domeniul turismului

La nivel național, Autoritatea Națională pentru Turism a început demersurile pentru elaborarea unui Master Plan de Dezvoltare a Turismului Românesc, document care îşi propune să transforme România într-o destinație turistică de calitate pe baza patrimoniului său natural şi cultural, furnizând produse si servicii care să corespundă standardelor Uniunii Europene.

Până în prezent au avut loc două întâlniri ale Comitetului de Evaluare în data de 1 martie 2007 şi 9 mai 2007 la Bucureşti. În cadrul acestor întâlnirii au avut loc prezentări ale principalelor aspecte legate de turismul românesc, dar şi discuții în grupuri de lucru cu privire la dezvoltarea turismului în România.

WEST REGIONAL DEVELOPMENT AGENCY
5, Proclamația de la Timişoara st. 300054, Timişoara, România
tel: +40 256 491981, +40 256 491923; fax: +40 256 491981, +40 256 491923
e-mail: office@adrvest.ro; web: www.adrvest.ro

Analiza sectorului automotive din Regiunea Vest

În această perioadă, repezentanții Biroului Politici Regionale din cadrul ADR Vest au început procesul de elaborare a unei analize a sectorului automotive de la nivelul Regiunii Vest, sectorul economic care a atras cele mai multe investiții străine şi a creat cele mai multe locuri de muncă.

Această analiză îşi propune să facă o radiografie a principalilor actori din acest sector, precum şi să înțeleagă care sunt principalele rațiuni care au dus la localizarea în Regiunea Vest a unor astfel de investitori. De asemenea, ne propunem să analizăm care ar putea fi avantajele competitive ale Regiunii Vest în fața unor locații care se caracterizează prin existența unei forțe de muncă mai ieftină.

* * *

WEST REGIONAL DEVELOPMENT AGENCY
5, Proclamația de la Timişoara st. 300054, Timişoara, România
tel: +40 256 491981, +40 256 491923; fax: +40 256 491981, +40 256 491923
e-mail: office@adrvest.ro; web: www.adrvest.ro

VI. Proiecte

Proiectul StrategVest - „Strategii locale pentru oportunități globale şi pentru un viitor european al comunităților locale din vestul României: întărirea capacității de elaborare şi implementare a strategiilor de dezvoltare socio-economică la nivel local, Regiunea Vest" din cadrul Programului Phare Coeziune Economică şi Socială

În cadrul acestui proiect, **ADR Vest este coordonator** şi are ca **partener Centrul de Asistență Rurală (CAR)**. **Obiectivul principal** al proiectului StrategVest îl reprezintă întărirea capacității de elaborare şi implementare a strategiilor de dezvoltare locală a autorităților locale din Regiunea Vest.

Pentru atingerea acestui obiectiv, Agenția pentru Dezvoltare Regională Vest şi Centrul de Asistență Rurală din Timişoara vor lucra cu diferite comunități locale din Regiunea Vest (oraşe, comune sau micro-regiuni) în vederea elaborării a patru strategii de dezvoltare locală. Alături de transferul de competențe şi aptitudini în domeniul eleborării şi implementării strategiilor de dezvoltare locală către grupurile țintă (administrația locală, liderii locali, promotorii locali), proiectul va conduce la redactarea unui ghid pentru elaborarea strategiilor de dezvoltare locală şi la crearea unei platforme virtuale pe care vor fi postate strategiile de dezvoltare elaborate, metodologia de elaborare a acestora, precum şi informații referitoare la oportunitățile de finanțare din Fondurile Structurale.

Conferințele de lansare ale proiectului au avut loc în perioada **18 – 23 ianuarie 2007**, după cum urmează:

- 18 ianuarie 2007 - la Deva, cu participarea a 60 de persoane;
- 19 ianuarie 2007 - la Arad, cu participarea a 65 de persoane;
- 22 ianuarie 2007 – la Timişoara, cu participarea a 82 de persoane;
- 23 ianuarie 2007– la Reşița, cu participarea a 75 de persoane.

În cadrul acestor evenimente, organizate în parteneriat cu Centrul de Asistență Rurală, având drept scop lansarea proiectului StrategVest, **au fost susținute prezentări despre oportunitățile de finanțare din Fondurile Structurale ale Uniunii Europene prin Programele Operaționale în perioada 2007-2013.**

În perioada **6 – 14 februarie,** a avut loc evaluarea celor **43 de aplicații** depuse pe proiectul StrategVest. În urma evaluării, au fost selectate **patru comunități** care vor fi sprijinite în vederea elaborării strategiilor de dezvoltare locală.

WEST REGIONAL DEVELOPMENT AGENCY
5, Proclamația de la Timişoara st. 300054, Timişoara, România
tel: +40 256 491981, +40 256 491923; fax: +40 256 491981, +40 256 491923
e-mail: office@adrvest.ro; web: www.adrvest.ro

Cele patru comunități selectate sunt:

- **Microregiunea Sântana**, județul Arad;
- **Microregiunea Valea Jiului**, județul Hunedoara;
- **Microregiunea Timiş – Torontal**, județul Timiş;
- **Oraşul Anina**, județul Caraş- Severin.

În această perioadă s-a lansat site-ul proiectului**,** www.strategvest.ro**.** Pagina web oferă informații utile tuturor comunităților din Regiunea Vest şi nu numai care sunt interesate atât de elaborarea unei strategii de dezvoltare locală, cât şi de obținerea unei finanțări pentru problemele identificate prin această strategie.

În cadrul activității de elaborare a celor 4 strategii de dezvoltare au avut loc întâlnirile pentru constituirea şi abilitarea grupurilor de lucru:

- În data de **12 martie**, la **Deta,** cu reprezentanții microregiunii Timiş – Torontal;
- În data de **13 martie**, la **Sântana,** cu reprezentanții microregiunii Sântana;
- În data de **16 martie**, la **Petroşani**, cu reprezentanții microregiunii Valea Jiului;
- În data de **27 martie**, la **Anina**, cu reprezentanții comunității Anina.

Pe agenda discuțiilor s-au aflat: prezentarea echipei care se va ocupa concret de elaborarea strategiei localității, prezentarea calendarului proiectului, desemnarea unui coordonator a grupului de lucru, prezentarea structurii unei strategii de dezvoltare, pregătirea şi planificarea întâlnirilor viitoare.

În perioada întâlnirilor, în vederea elaborării celor patru strategii, au fost implicați următorii experți locali:

1. Microregiunea Sântana, județul Arad: Sântana, Curtici, Pâncota, Olari, Zimand, Zărand, Şimand, **are ca expert local pe doamna Gabriela Chiricheu.**

2. Microregiunea Valea Jiului, județul Hunedoara: Petroşani, Petrila, Aninoasa, Vulcan, Lupeni, Uricani, **are ca expert local pe domnul Zoard Bocăniciu.**

3. Microregiunea Timiş – Torontal, județul Timiş: Deta, Gătaia, Ciacova, Birda, Banloc, Denta, Giera, Ghilad, Jebel, Jamu Mare, Liebling, Pădureni, Voiteg, Moravița, **are ca expert local pe doamna Mihaela Vețan.**

4. Oraşul Anina, județul Caraş-Severin, **are ca expert local pe domnul Adrian Basarabă.**

WEST REGIONAL DEVELOPMENT AGENCY
5, Proclamația de la Timişoara st. 300054, Timişoara, România
tel: +40 256 491981, +40 256 491923; fax: +40 256 491981, +40 256 491923
e-mail: office@adrvest.ro; web: www.adrvest.ro

De asemenea, în această perioadă s-a lucrat la realizarea unui addendum la proiect, care a fost trimis către Fundația pentru Dezboltarea Societății Civile, iar ulterior a fost trimis către Autoritatea Contractantă. Totodată, în această perioadă, au fost primite şabloanele completate atât pentru Valea Jiului, cât şi pentru Anina.

În data de 26 iulie 2006, a avut loc conferința intermediară a proiectului StrategVest. La conferința intermediară a proiectului au participat reprezentanții celor 4 comunități locale selectate: oraşul Anina, microregiunea Sântana, microregiunea Valea Jiului, microregiunea Timiş-Torontal la nivel de membrii ai grupurilor locale de lucru, precum şi cei 4 experți locali din proiect.

Proiectul "Regions of Knowledge"

A fost elaborat şi depus la Bruxelles, în cadrul programului Cadru 7 al Uniunii Europene, apelul "Regions of Knowledge 2 – Regiuni ale cunoaşterii", proiectul „Acțiuni de suport pentru crearea unui cluster în sectorul automotive bazat pe cercetare în Regiunea Vest România". Proiectul, coordonat de ADR Vest, îi are ca parteneri pe Universitatea Politehnică, firma Interpart Production şi Asociația Tehimpuls.

Această inițiativă regională de cluster cuprinde o serie de activități, cum ar fi:

- Crearea unei unități de management a clusterului;
- Implementarea unui proiect pilot între mediul academic şi firme din sector;
- Crearea unei platforme virtuale;
- Organizarea de sesiuni de instruire pentru resursele umane din sector.

Lansarea proiectului "BEFORE"

În perioada **21 - 22 februarie 2007**, a avut loc, în Spania, la Valladolid, conferința de lansare a proiectului BEFORE, la care au participat d-ra Raluca Cibu-Buzac şi d-ra Claudia Nițoi. În acest sens, s-a elaborat o prezentare a ADR Vest precum şi a principalelor priorități şi rezultate estimate din perspectiva ADR Vest. De asemenea, coordonatorul proiectului a detaliat cele 4 pachete de lucru ale proiectului, menționând rolul fiecărui partener iar ofițerul de proiect din partea Comisiei Europene a explicat metodologia de raportare precum şi alte aspecte legate de buna derulare a proiectului.

În lunile care au urmat au fost realizate următoarele activități:

WEST REGIONAL DEVELOPMENT AGENCY
5, Proclamația de la Timişoara st. 300054, Timişoara, România
tel: +40 256 491981, +40 256 491923; fax: +40 256 491981, +40 256 491923
e-mail: office@adrvest.ro; web: www.adrvest.ro

- s-au creat grupurile de lucru regionale si transregionale in fiecare dintre cele 5 regiuni partenere ale proiectului;
- identificarea celor 5 sectoare de activitate pentru care se vor realiza studiile de foresight;
- sigla proiectului;
- a fost construită pagina web;
- au fost elaborate primele 5 dintre cele 15 buletine sectoriale de Inteligenţă Economică, fiecare partener realizand două studii sectoriale pentru două dintre cele mai reprezentative sectoare din regiune, in cazul Regiunii Vest au fost elaborate aceste studii sectoriale pentru sectoarele Automotive şi ICT;
- au fost create cele cinci grupuri de experti la nivel transregional.

Sesiunea GOPP

În data de 28 martie 2007, a avut loc, în Sala de Consiliu a ADR Vest, o **sesiune GOPP** (goal oriented project planning) având ca subiect proiectul: Initiativa de cluster – Platforma locală de furnizori în industria auto. Sesiunea a avut ca rezultate stabilirea unui plan de acţiune pentru următoarele trei luni, precum şi stabilirea responsabilităţilor echipei (cluster core). Echipa de proiect (cluster core) este formată din instituţii de importanţă majoră pentru teritoriul geografic al cluster-ului şi conţine Administraţie publică, camere de comert, o bancă, firme multinaţionale şi firme româneşti locale active sau interesate de colaborarea cu aceasta nişă de piaţă din industria auto.

În data de 29 martie 2007, a avut loc **sesiunea GOPP** pentru platforma WiMax. La întalnire au participat reprezentanţi a 16 instituţii/ organizaţii şi o delegaţie din Serbia de la Zrenjanin. Au fost identificate cerinţele fiecărei instituţii referitoare la implementarea tehnologiei WiMax în Regiunea Vest (posibile aplicaţii care vor fi dezvoltate pe platforma WiMax) şi sectoarele care vor beneficia de aceasta platforma (e-health, e-government, e-emergency, e-learning, e-business). De asemenea, au fost identificate obstacole care vor putea aparea pe parcursul proiectului, activităţile necesare pentru depăşirea obstacolelor şi instituţiile care vor acţiona în acest sens pentru fiecare activitate în parte. Rezultatul acestei sesiuni a fost un plan de acţiune pentru perioada următoare.

Programul „Regiunile pentru Schimbare Economică”

Ca urmare a demersurilor iniţiate de ADR Vest, precum şi a unei solicitări punctuale din partea Preşedintelui Consiliului pentru Dezvoltare Regională Mircea Ioan Moloţ, Comisia Europeană a hotărât să desemneze Regiunea Vest ca regiune participantă în cadrul propunerii ***Regiuni pentru Schimbare Economică, prioritatea Inovare***. Această nouă

WEST REGIONAL DEVELOPMENT AGENCY
5, Proclamaţia de la Timişoara st. 300054, Timişoara, România
tel: +40 256 491981, +40 256 491923; fax: +40 256 491981, +40 256 491923
e-mail: office@adrvest.ro; web: www.adrvest.ro

iniţiativă a Comisiei Europene îsi propune să întărească contribuţia Politicii de Coeziune pentru a atinge obiectivele Agendei de la Lisabona care are în prim plan competitivitatea şi creşterea economică şi care intenţionează să transforme Uniunea Europeană bazată pe cunoaştere în cea mai competitivă şi dinamică economie din lume.

Iniţiativa Regiuni pentru Schimbare Economică este un instrument prin intermediul căruia se urmăreşte crearea unor reţele comune co-finanţate de Comisia Europeană la care vor putea participa Statele Membre, regiuni şi oraşele europene şi care va beneficia de un buget în valoare de 375 milioane de Euro pentru perioada 2007-2013.

Pentru perioada 2007-2013 Comisia Europeană în parteneriat cu Statele Membre a hotărât ca cele două instrumente existente la nivelul Politicii Regionale Europene, Cooperarea Interregională şi Programul de dezvoltare a reţelei urbane, să aibă un rol important în testarea celor mai bune practici pentru modernizarea economică şi creşterea competitivităţii.

Iniţiativa ADR Vest a fost primită cu mare interes, iar ca urmare Regiunea Vest a fost identificată ca regiune participantă în faza pilot a programului pentru prima prioritate "Facilitarea penetrării rapide a ideilor inovatoare pe piaţă" alături de alte regiuni din Irlanda, Marea Britanie, Olanda, Portugalia, Spania, Franţa, Germania, Austria,Ungaria, Grecia, Polonia, Estonia, Suedia, Finlanda, Cehia, Slovenia, Belgia şi Luxemburg.

Proiectul GREENET

Pe data de 29 mai 2007, ADR Vest a găzduit ultima întâlnire de lucru din cadrul proiectului GREENET - Eficientizarea managementului resurselor minerale pentru construcţii şi a protecţiei mediului prin realizarea unei reţele inovative performante integrată în spaţiul de cercetare european. Împreaună cu ADR Nord Vest, ADR Vest este colaborator în acest proiect la care a participat Procema Geologi SRL (Coordonator proiect), Procema Cercetare SRL, Universitatea "Politehnică" din Timişoara (parteneri), şi Helios SA Aştileu, Bega Minerale Industriale SA Arghireş, Bentonita SA Satu Mare, Carpat Agregate SA Bucureşti. La întâlnirea din data de 29 mai au participat şi alte firme interesate de a intra în reţeaua inovativă promovată de acest proiect, precum Titanmar - Marmosin şi Tecon Satu Mare.

Proiectul Greenet are drept obiective realizarea şi consolidarea unei reţele de cercetare de excelenţă privind managementul sustenabil şi ecologic al resurselor minerale din regiunile Vest şi Nord-Vest, evaluarea potenţialului de resurse minerale pentru construcţii şi a celor cu utilizare eco-industrială din aceste regiuni, monitorizarea şi modeling-ul arealelor post-exploatoare, realizarea unui nod informaţional privind resursele minerale şi exploatarea

WEST REGIONAL DEVELOPMENT AGENCY
5, Proclamaţia de la Timişoara st. 300054, Timişoara, România
tel: +40 256 491981, +40 256 491923; fax: +40 256 491981, +40 256 491923
e-mail: office@adrvest.ro; web: www.adrvest.ro

lor, precum şi conectarea reţelei inovative create la Platforma tehnologică europeanaă pentru construcţii.

În acest proiect, ADR Vest a contribuit la elaborarea bazelor de date utilizate în proiect şi la identificarea reţelelor şi programelor europene relevante pentru reţeaua de parteneri realizată prin acest proiect.

Asociaţia Tehimpuls – Centrul de Inovare şi Transfer Tehnologic

În data de 3 aprilie 2007, a avut loc un training privind serviciile care vor fi furnizate de către Asociaţia Tehimpuls - Centrul Regional de Inovare şi Transfer Tehnologic. În cadrul prezentărilor realizate de către cei doi experţi finlandezi de la Advansis, au fost discutate aspecte practice de demarare a următoarelor servicii: asistenţă pentru transfer tehnologic şi asistenţă pentru proiecte colaborative între instituţii de cercetare, dezvoltare şi inovare şi întreprinderi.

I. Asistenţă pentru transfer tehnologic

Pentru demararea acestui serviciu se vor realiza următoarele activităţi:

- Definirea serviciilor care pot fi oferite de către membrii Tehimpuls şi desemnarea persoanelor care vor fi responsabile pentru fiecare serviciu în parte, rezultând astfel o bază de date cu servicii şi persoane implicate;
- Elaborarea acordurilor pentru modul de funizare a serviciilor, adică acorduri foarte clare referitoare la responsabilităţile fiecărei persoane implicate;
- Desemnarea managerului Tehimpuls.

II. Asistenţă pentru proiecte colaborative între instituţii de CDI şi întreprinderi

Tehimpuls va avea un rol catalitic şi de facilitare a acestei colaborări, iar activităţile iniţiale pentru furnizarea acestui serviciu vor fi:

- Localizarea competenţelor istituţiilor de cercetare şi inovare tehnologică pentru fiecare actor selectat;
- Organizarea evenimentelor pentru a cunoaşte companiile;
- Organizarea de training-uri pentru atragerea finanţărilor;
- Stabilirea resurselor de finanţare pe termen lung şi a modului în care vor fi implementate serviciile.

Asociaţia Tehimpuls a depus pe Programul Phare 2005 Coeziune Economică şi Socială, Dezvoltarea Resurselor Umane, Prioritatea „Promovarea învăţării pe parcursul întregii vieţi pentru calificarea şi recalificarea forţei de muncă”, proiectul intitulat „Promovarea competitivităţii şi adaptabilităţii forţei de muncă din sectoare cheie ale economiei Regiunii Vest prin promovarea activităţilor de învăţare la nivel managerial”.

WEST REGIONAL DEVELOPMENT AGENCY
5, Proclamaţia de la Timişoara st. 300054, Timişoara, România
tel: +40 256 491981, +40 256 491923; fax: +40 256 491981, +40 256 491923
e-mail: office@adrvest.ro; web: www.adrvest.ro

Proiectul de implementare a tehnologiei WiMAX în Regiunea Vest

În luna iunie 2007, a avut loc în cadrul uneia dintre schemele de consultanță coordonate de către firma de consultanță Innovation Coach, vizita expertului estonian Margus Kreinin pentru proiectul de implementare a tehnologiei WiMAX în Regiunea Vest. Cu această ocazie au avut loc o serie de întâlniri la care au participat actorii implicați direct în proiect şi s-au discutat aspecte ale implementării şi structurării proiectului şi, de asemenea, s-a facilitat prezentarea experienței proiectului estonian şi a aplicațiilor care vor fi luate în considerare în Regiunea Vest pentru cele două servicii de e-guvernare şi e-urgență.

Două noi scheme de consultanță pentru Regiunea Vest coordonate de către consorțiul IMIS

1. Schema de consultanță „Actualizarea Strategiei Regionale de Inovare a Regiunii Vest"

În perioada 27-28 iunie 2007, la sediul ADR Vest, au fost prezenți doi experți ai consorțiului IMIS care ne-au oferit sprijinul lor pentru una din schemele de consultanță de care beneficiem din partea Comisiei Europene, şi anume *actualizarea Strategiei Regionale de Inovare a Regiunii Vest*. Aceast proiect îşi propune să actualizeze cu noi arii de acțiune, priorități şi acțiuni, Planul de Acțiune al Strategiei Regionale de Inovare, proiect pe care ADR Vest l-a implementat în perioada 2002-2004.

La sfârşitul lunii septembrie toate schemele de consultanță de care ADR Vest a beneficiat din partea Comisiei Europene pe parcursul a doi ani de zile se încheie.

2. Schema de consultanță „Crearea unui parc ştiințific şi tehnologic în Regiunea Vest"

Proiectul unui parc tehnologic în Regiunea Vest vizează crearea unei organizații gestionate de profesionişti în scopul asigurării bunăstşrii comunității prin promovarea culturii inovării şi competitivității companiilor şi instituțiilor CDI asociate. O astfel de structură stimulează şi gestionează un flux de cunoaştere şi tehnologie între universități, instituții CDI, companii şi piețe. Parcul ştiințific sau tehnologic va facilita crearea şi dezvoltarea unor companii bazate pe inovare prin procese de incubare şi spin-off. Parcul tehnologic este conceput ca un furnizor de spațiu şi facilități de înalt standard precum şi a unor servicii cu valoare adaugată. Inițiativa creării unei astfel de infrastructuri a inovării a rezultat în urma Strategiei Regionale de Inovare, document programatic elaborat în coordonarea ADR în perioada 2002-2004.

WEST REGIONAL DEVELOPMENT AGENCY
5, Proclamația de la Timişoara st. 300054, Timişoara, România
tel: +40 256 491981, +40 256 491923; fax: +40 256 491981, +40 256 491923
e-mail: office@adrvest.ro; web: www.adrvest.ro

Oportunitatea unui parc tehnologic/ ştiinţific în Regiunea Vest este analizată în cadrul unui studiu de fezabilitate realizat de CICOM în beneficiul ADR sub auspiciile schemei de consultanţă IMIS. În acest context, în perioada 9-10 iulie 2007, a avut loc misiunea expertului CICOM, Alain Andre în Regiunea Vest. Vizita de lucru a constat într-o serie de întâlniri cu actori regionali care ar putea deveni părţi interesate în proiectul unui parc ştiinţific/ tehnologic (companii IT, bănci, reprezentanţi ai mediului academic, companii de resurse umane).

În prezent proiectul se află în etapa definitivării studiului de fezabilitate. Rezultatele parţiale ale acestui studiu indică oportunitatea orientării proiectului pe anumite sectoare (tehnologia informaţiei, biotehnologii), un portofoliu iniţial de servicii precum şi o serie de locaţii posibile.

Programul IMPACT al Autorităţii Naţionale pentru Cercetare Ştiinţifică

Asociaţia Tehimpuls a depus cu succes pe data de 13 iunie 2007 Cererea de Finanţare pentru Programul Impact al Autorităţii Naţionale pentru Cercetare Ştiinţifică. Programul Impact are ca obiectiv sprijinirea pregătirii proiectelor pentru Programul Operaţional Sectorial "Creşterea Competitivităţii Economice".

Cererea de finanţare care priveşte înfiinţarea unui pol de excelenţă regional în domeniul tehnologiei informaţiei şi comunicaţiilor în Regiunea Vest a obţinut aviz favorabil, urmând ca în perioada imediat următoare să se încheie contractul cu firma de consultanţă KPMG care va da asistenţă în vederea elaborării proiectului în domeniul tehnologiei informaţiei şi comunicaţiilor pentru Programul Operaţional Sectorial „Creşterea Competitivităţii Economice”.

* * *

WEST REGIONAL DEVELOPMENT AGENCY
5, Proclamaţia de la Timişoara st. 300054, Timişoara, România
tel: +40 256 491981, +40 256 491923; fax: +40 256 491981, +40 256 491923
e-mail: office@adrvest.ro; web: www.adrvest.ro

VII. Investiții

Misiuni ale investitorilor

Biroul Investiții din cadrul Departamentului Politici Regionale şi Internaționalizare al ADR Vest a asistat următoarele proiecte de investiții ale unor firme străine care doresc să îşi extindă activitatea în Regiunea Vest:

A. HOERBIGER, Germania

Continuarea activităților de fundamentare cu informații legate de oraşele Timişoara şi Arad pentru proiectul de investiții al firmei germane Hoerbiger (5.300 angajați în locații multinaționale), specializată în producția de componente auto.

Firma Hoerbiger a vizitat Regiunea Vest în luna februarie 2007, fiind asistată de firma de consultanță Metroplan Eastern Europe GmbH şi de Agenția Română de Investiții Străine. Organizarea vizitei în Regiunea Vest, a aranjamentelor de întâlniri precum şi furnizarea informațiilor ulterioare vizitei au fost realizate în exclusivitate de ADR Vest. Serviciile furnizate de ADR Vest au fost apreciate atât de reprezentanții firmei Hoerbiger cât şi de reprezentantul firmei de consultanță Metroplan.

Decizia acestei firme (comunicată ADR Vest în data de 20 martie 2007) a fost de a alege altă țară pentru acest proiect de investiții din motive de riscuri la angajarea forței de muncă calificate pe aceste două oraşe unde rata şomajului este sub 4% (această forță de muncă fiind ocupată în totalitate în opinia reprezentanților firmei), precum şi costuri de logistică.

B. IBM Plant Location International

Divizie de afaceri a IBM, specializată pe asistarea firmelor cu activitate relaționată cu producția şi implementarea de soluții software, IBM Plant Location International a vizitat Regiunea Vest în perioada 21-22 martie 2007. Scopul principal al vizitei a fost fundamentarea şi elaborarea unui studiu (realizat pe un număr de 13 țări) pentru o firmă client (cu nume secret la cererea acesteia) cu obiect de activitate în dezvoltarea şi implementarea de soluții SAP şi ERP 2 (programe de gestiune a afacerii).

ADR Vest, prin Biroul Investiții, a realizat o suită de vizite la mai multe instituții şi firme de profil din Timişoara. Astfel, reprezentanții IBM Plant Location International s-au întâlnit cu 3 firme de recrutare, 2 universități, 1 firmă cu capital românesc, lider local în implementarea de soluții SAP. Detalii despre studiul elaborat precum şi decizia firmei client de a deschide un birou la Timişoara nu au fost încă primite.

WEST REGIONAL DEVELOPMENT AGENCY
5, Proclamația de la Timişoara st. 300054, Timişoara, România
tel: +40 256 491981, +40 256 491923; fax: +40 256 491981, +40 256 491923
e-mail: office@adrvest.ro; web: www.adrvest.ro

C. TMD Friction

Biroul Investiţii al ADR Vest a contribuit la localizarea firmei TMD Friction în Regiunea Vest, şi mai mult în judeţul Caraş Severin. ADR Vest alături de TMG Goup (firma germană de consultanţă) şi Biroul German din cadrul CCIAT, au reuşit printr-o muncă comună în prima faza a proiectului să convingă firma germană să investească în Regiunea Vest.

Această locaţie de la Caransebeş s-a aflat în programul organizat cu ocazia primei vizite a unei delegaţii din partea acestei firme în Regiune. Dupa un total de 3 vizite în Regiune (una cu firma consultant şi două cu delegaţii din partea TMD Friction), organizate de ADR Vest, firma germană a decis localizarea în România, Regiunea Vest. Domnul Derek Whitworth, President & CEO, a facut parte din a doua delegaţie, pe care firma germană a realizat-o în Regiune.

D. Vizita C. SOPLAST Portugalia, în Regiunea Vest

Firma cu activitate în domeniul injecţiei de mase plastice, SOPLAST a vizitat Regiunea Vest reprezentată de Managerul General şi alte două firme colaboratoare. Cele trei firme doresc dezvoltarea unui proiect integrat cu activitate în injecţia de mase plastice pentru industria auto precum şi realizarea de cablaje electrice auto.

SOPLAST este furnizor strategic Dacia – Renault Romania realizând mânerele şi ramele exterioare de deschidere a portierelor de la modelul LOGAN. Această firmă a vizitat Bucureşti, Sibiu, Arad şi Timişoara în perioada **19 - 23 martie 2007**.

În cadrul vizitei organizată de Biroul Investiţii al ADR Vest în 6 locaţii de pe raza Municipiilor Timişoara şi Arad pe parcursul zilei de 22 martie 2007, reprezentanţii celor trei firme au decis să ia în considerare două dintre acestea şi anume: Parcul Industrial Freidorf Timişoara şi Parcul Industrial UTA Arad.

În cele din urmă, la două săptămâni de la vizită, după munca susţinută de fundamentare şi furnizare de informaţii necesare demarării proiectului de investiţii realizată de Biroul Investiţii al ADR Vest, **firma SOPLAST a decis localizarea în Parcul Industrial UTA Arad.**

Menţionăm că acest proiect de investiţii a fost asistat de ADR Vest în colaborare cu Agenţia Română de Investiţii Străine.

WEST REGIONAL DEVELOPMENT AGENCY
5, Proclamaţia de la Timişoara st. 300054, Timişoara, România
tel: +40 256 491981, +40 256 491923; fax: +40 256 491981, +40 256 491923
e-mail: office@adrvest.ro; web: www.adrvest.ro

De asemenea ADR Vest se află în contact cu încă 4 firme care au apelat la Agenția Română de Investiții Străine pentru a fi asistate în cercetarea Regiunii Vest.

E. Firma Evalueserve

Biroul Investiții a asistat, prin organizarea unui tur de vizite in Timişoara, firma Evalueserve. Aceasta firmă, cu peste 1900 de angajați în întreaga lume şi 1400 de clienți, are activitate în domeniul realizării de servicii de cercetare de piață, screening de bursă, studii de patentari etc. Principalii clienți ai firmei sunt firme de consultanță şi firme multinaționale care doresc studii şi cercetări aprofundate şi specializate în diverse domenii atât la nivel macro cât şi de nisa. Fondatorii acestei firme (anul înființării 2000) provin din fosta firmă Mc Kinsey şi IBM, unde au ocupat funcții de top management.

Proiectul de investiții al acestei firme constă în deschiderea unui delivery centre către Europa care va porni cu 25 de angajați, urmând ca în decurs de un an să ajungă la 200.

„InVEST Romania"

Biroul Investiții a lansat două activități în data de 1 februarie 2007:

- Prima întalnire a unui grup de initiativă pe proiectul de „cluster" în industria auto;
- Lansarea unei cereri de oferte pentru pagina web „inVEST Romania" către firmele din incubatorul UBIT.

Vizita de studiu organizată de CICOM Organization (Franța) în cadrul schemei de consultanță IMIS

În perioada 5-6 martie 2006, CICOM Organization, localizată în parcul ştiințific Sofia-Antipolis, a organizat o vizită de studiu în cadrul schemei de consultanță IMIS, schemă din care această organizație face parte. Scopul acestei vizite a fost acela de a face un schimb de experiență în ceea ce priveşte crearea de infrastructuri de suport a afacerilor (parcuri stiințifice şi tehnologice).

Astfel, din agenda întâlnirilor au făcut parte:

- Întâlniri cu dl Alain ANDRE, Director CICOM, având ca subiect prezentarea unor exemple de succes în crearea de parcuri tehnologice (având ca prim exemplu parcul Sofia-Antipolis);

WEST REGIONAL DEVELOPMENT AGENCY
5, Proclamația de la Timişoara st. 300054, Timişoara, România
tel: +40 256 491981, +40 256 491923; fax: +40 256 491981, +40 256 491923
e-mail: office@adrvest.ro; web: www.adrvest.ro

- Participarea la o conferință de presă organizată de Team Cote D'Azur (Agenția pentru Dezvoltare Regională a Regiunii Alpes - CoteD'Azur) pentru prezentarea raportului anual pentru anul 2006. Cu această ocazie a fost realizată o întâlnire cu dl Stefan De Fay, Consul Onorific al României la Nice;
- Întâlnire cu reprezentantul firmei b-to-v (BrainToVentures), Elveția, firmă specializată în finanțarea afacerilor aflate în ascensiune şi dezvoltare prin implicarea unei rețele de investitori strategici;
- Prezentarea proiectelor: DETECT-IT şi IFEX, proiecte de sprijin a antreprenoriatului şi a firmelor mici şi mijlocii.

Lansarea primului birou al ECO-Plus, Agenția pentru dezvoltare a landului Austria Inferioară

Departamentul Relații Internaționale şi Investiții Străine a participat în data de **15 mai 2007**, cu o delegație formată din două persoane, la lansarea primului birou al ECO-Plus, Agenția pentru dezvoltare a landului Austria Inferioară.

La eveniment au fost prezente oficialități ale administrației publice locale, firme austriece localizate în Romania, Preşedintele landului Austria Inferioară, Camere de Comerț din Regiunea Vest.

Inițiativa de cluster: Platforma de furnizori pentru industria auto în Regiunea Vest

După sesiunea de GOPP (goal oriented project planning) din data de 28 martie 2007, organizată cu domnules de Monchy, expert olandez subcontractat de firma Logotech (Grecia) în cadrul schemei de consultanță IMIS, Biroul investiții lucrează la un plan de acțiune pentru activitățile de demarare a proiectului pentru o perioada de 3 luni.

În activitățile care vizează inițiativa de cluster pe automotive, Biroul investiții a dezvoltat denumirea şi sigla acestui proiect: <**automotiVEST**>. Aceste activități fac parte din prioritatea identificată în sesiunea GOPP de realizare a unui pachet de prezentare a proiectului. (sigla ataşată).

De asemenea, au fost făcute demersuri de demarare a înființării asociației cu acelaşi nume, organizată ca ONG. În acest moment, şi-au exprimat intenția de participare ca membri

WEST REGIONAL DEVELOPMENT AGENCY
5, Proclamația de la Timişoara st. 300054, Timişoara, România
tel: +40 256 491981, +40 256 491923; fax: +40 256 491981, +40 256 491923
e-mail: office@adrvest.ro; web: www.adrvest.ro

asociaţi un număr de 10 instituţii (incluzând ADR Vest). Denumirea a fost rezervată şi aprobată de Ministerul Justiţiei.

Forumul Deschis pentru Inovare şi Transfer Tehnologic

În data de 20 martie 2007, ADR Vest a participat la **Forumul Deschis pentru Inovare şi Transfer Tehnologic** organizat de GTZ – Programul de Cooperare Economică Bilaterală Româno-Germană şi Ministerul Educaţiei şi Cercetării la Bucureşti. ADR Vest a susţinut la acest eveniment prezentarea „Asociaţia Tehimpuls - Interfaţă regională pentru inovare şi transfer de cunoaştere".

Vizita delegaţiei din Vršec

În data de 2 aprilie 2007, ADR Vest a primit vizita **delegaţiei din Vršec**, compusă din reprezentanţi a Consulatului Român şi ai Fondului de Garantare al Provinciei Voivodina. Membrii celor două delegaţii au discutat oportunităţile de cooperare transfrontalieră.

Conferinta E-Rain

În perioada 12-17 mai 2007, ADR Vest a participat la a 4-a conferinţă E-Rain organizată la Bologna, Italia, în calitate de reprezentant ADR Vest şi al Asociaţiei Tehimpuls. În cadrul conferinţei au fost prezentate politicile de cercetare şi inovare ale Regiunii Emilia-Romagna şi, de asemenea, au fost organizate vizite la 3 centre de cercetare şi transfer tehnologic.

Seminar organizat de GTZ

În perioada 9-10 mai 2007, ADR Vest a participat la seminarul organizat de Camera de Comerţ Industrie şi Agricultură Timişoara, împreună cu Programul de Promovare Economică şi Ocupare a Forţei de Muncă în România (GTZ) şi Centrul de Inovare şi Tehnologie din Nord-Rein Westfalia (Zenit), a organizat un seminar cu tema "FP7 – Opportunities to participate in European Research".

Seminarul a debutat cu o prezentare a contextului european pentru susţinerea cercetării, dezvoltării şi inovării, a Programului Cadru 7 şi a paginii Internet dedicată acestuia. Următoarea secţiune a seminarului s-a adresat strict scrierii de proiecte şi s-a încheiat cu discutarea sistemului electronic de aplicare a proiectului - Electronic Proposal Submission

WEST REGIONAL DEVELOPMENT AGENCY
5, Proclamaţia de la Timişoara st. 300054, Timişoara, România
tel: +40 256 491981, +40 256 491923; fax: +40 256 491981, +40 256 491923
e-mail: office@adrvest.ro; web: www.adrvest.ro

System (EPSS). S-au trecut în revista paşii înregistrării cererii de finanțare în sistemul Comisiei Europene pentru FP7.

Vizita reprezentanților Camerei inginerilor din Essen

În data de **19 aprilie 2007**, d-ra Raluca Cibu a participat la Universitatea Politehnică la vizita reprezentanților Camerei inginerilor din Essen care au propus un proiect de parteneriat pentru Fondurile Structurale.

* * *

WEST REGIONAL DEVELOPMENT AGENCY
5, Proclamația de la Timișoara st. 300054, Timișoara, România
tel: +40 256 491981, +40 256 491923; fax: +40 256 491981, +40 256 491923
e-mail: office@adrvest.ro; web: www.adrvest.ro

VIII. Activităţi de Audit Intern

Misiune de audit public intern de la Ministerul Dezvoltării, Lucrărilor Publice şi Locuinţelor

În perioada 23-30 martie 2007, ADR Vest a fost supusă unei misiuni de audit din partea Ministerul Dezvoltării, Lucrărilor Publice şi Locuinţelor având ca scop evaluarea capacităţii administative şi instituţionale a Agenţiei pentru Dezvoltare Regională Vest şi pre-evaluarea sistemelor de management şi control la nivelul Organismului Intermediar.

Obiectivele generale ale misiunii au fost: evaluarea sistemului de management şi control intern, eficienţa şi eficacitatea proceselor de administrare în realizarea atribuţiilor delegaţiilor.

Aria de acoperire a misiunii de evaluare a constat în:

- Analiza structurilor organizatorice a ADR Vest;
- Evaluarea procedurilor scrise;
- Managementul resurselor umane;
- Managementul riscurilor;
- Sistemul informaţional;
- Activităţi de control intern realizate de ADR Vest;
- Gestiunea neregulilor;
- Auditul intern;
- Contribuţia ADT Vest privind elaborarea strategiilor de dezvoltare regională şi PND;
- Buna gestiune finanaciară a fondurilor alocate pentru programe de dezvoltare regională;
- Evaluarea modului de utilizare a atribuţiilor delegate de MIE;
- Formele de colaborare cu structurile implicate în dezvoltarea regională;
- Sistemul de monitorizare şi raportare a activităţii ADR Vest;
- Evaluarea stadiului pregătirii Organismului Intermediar pentru implemetarea POR.

În urma acestei misiuni a fost realizat un proiect de raport, care a fost transmis ADR Vest pentru observaţii. În acest context, ADR Vest a transmis, în data de 21.05.2007 o adresă care a însumat observaţii la proiectul de raport al Direcţiei de Audit intern din cadrul MDLPL.

WEST REGIONAL DEVELOPMENT AGENCY
5, Proclamaţia de la Timişoara st. 300054, Timişoara, România
tel: +40 256 491981, +40 256 491923; fax: +40 256 491981, +40 256 491923
e-mail: office@adrvest.ro; web: www.adrvest.ro

Activitatea de Audit Intern

A. Realizarea şi actualizarea manualelor de audit intern

Pornind de la cerința exprimată în legislația internă privind auditul intern şi de Regulamentul Consiliului EU, ca fiecare instituție implicată să creeze o funcție de audit intern care să se bazeze pe proceduri realizate în conformitate cu Standardele Internaționale de Audit, în cadrul Unității de Audit Intern s-a acordat atenție asigurării procedurilor proprii .

În acest context, s-a realizat actualizarea Manualului de audit intern pentru fondurile PHARE - EDIS pentru armonizarea cu legislația specifică din Romania.

Pentru asigurarea cadrului procedural de realizare a auditului intern pentru POR, s-a elaborat şi prima versiune a Manualului de audit intern pentru Fonduri Structurale, pe baza modelului primit de la Direcția de Audit Intern a MDLPL, care realizează îndrumarea metodologică a Unității de Audit din cadrul ADR Vest.

B. ***Seminarul "Sistemul de gestionare a riscurilor : mize, principii, instrumente si metode."***

În perioda 28 februarie – 02 martie 2007, a avut loc, la sediul MDLPL, seminarul interactiv cu tema "Sistemul de gestionare a riscurilor in cadrul Ministerului Integrarii Europene : mize, principii, instrumente si metode " la care a participat d-na Ionela Roman . Seminarul a a fost moderat de experti straini si romani din cadrul Ministerului Finantelor Pubice si Ministerului Integrarii Europene. Temele de actualitate abordate de acestia au fost legate de managementul riscului in cadrul gestionarii fondurilor europene si controlul intern contabil si financiar, realizandu-se o comparatie intre modelul francez si cel romanesc in domeniile respective.

C. Urmărirea implementarii recomandărilor rezultate din rapoartele de audit intern - Modul de implementare a procedurilor interne ale ADR Vest si Auditul angajamentelor legale din care deriva obligatii de plata pentru ADR Vest si platile asumate prin angajamente

Aceasta etapa a misiunii de audit intern reprezinta un proces prin care se constată caracterul adecvat si eficacitatea acțiunilor întreprinse de către conducerea departamentelor auditate pe baza recomandărilor din Raportul de audit intern.
Prin aceasta etapa se asigura managerul ca masurile corective si preventive luate contribuie la limitarea manifestarii unor riscuri.

WEST REGIONAL DEVELOPMENT AGENCY
5, Proclamația de la Timişoara st. 300054, Timişoara, România
tel: +40 256 491981, +40 256 491923; fax: +40 256 491981, +40 256 491923
e-mail: office@adrvest.ro; web: www.adrvest.ro

În cadrul etapei de urmărire a implementării recomandărilor s-a urmărit stadiul realizării recomandărilor acestei misiuni de audit intern şi respectarea termenelor de implementare.

D. Misiunea de audit a activităţilor programului PHARE 2001 – Infrastructură mică

Auditul activităţilor programului PHARE 2001 – Infrastructură mică a avut drept obiective examinarea şi evaluarea modului de realizare a activităţilor delegate ADR Vest de către MDLPL şi asigurarea conformităţii cu normele legale, regulamentare şi procedurale precum şi evaluarea sistemului de control existent.

În cadrul aceastei misiuni de audit s-au derulat etapele de pregătire a misiunii de audit, etapa intervenţiei la faţa locului şi etapa realizării raportului de audit intern, parcurgându-se procedurile şi întocmindu-se anexele corespunzătoare fiecărei etape. Departamentele auditate pe parcursul acestei misiuni au fost Departamentul Economic Administrativ şi Control Financiar şi Departamentul Implementare Proiecte Regionale.

Prin recomandările făcute, auditorii au dorit să sprijine managementul agenţiei pentru diminuarea riscurilor asociate activităţilor delegate şi să contribuie la îmbunătăţirea sistemului de management şi control al activităţilor care au fost auditate.

E. Auditul constituirii veniturilor agenţiei şi evidenţierii lor

Misiunea de audit constituirea veniturilor agentiei si evidentierea lor are ca si obiective evaluarea fundamentarii veniturilor, urmarirea realizarii si evidentierii veniturilor, pastrarea si arhivarea documentelor financiar-contabile si justificative in perioada 2004 - 2006.

In cadrul acestei misiuni a fost parcursa etapa de pregatire a misiunii de audit si au fost intocmite anexele corespunzatoare, departamentul auditat fiind Departamentul Economic Administrativ şi Control Financiar.

F. Auditul activităţii de pregătire a agenţiei ca Organism Imtermediar pentru implementarea POR

Obiectivul misiunii este evaluarea modului de pregatire a agenţiei pentru implementarea POR, respectiv pregatirea organizaţională; stabilirea şi repartizarea competenţelor conform activităţilor delegate prin Acordul cadru încheiat cu MDLPL şi pregătirea procedurilor de implementare POR şi corelarea acestora cu celelalte proceduri ale agenţiei.

WEST REGIONAL DEVELOPMENT AGENCY
5, Proclamaţia de la Timişoara st. 300054, Timişoara, România
tel: +40 256 491981, +40 256 491923; fax: +40 256 491981, +40 256 491923
e-mail: office@adrvest.ro; web: www.adrvest.ro

Aceasta misiune de audit, care este în derularea etapei de pregătire a misiunii şi de analiza a riscurilor, implică toate departamentele agenției.

G. Actualizări ale planului de audit pentru anul 2007

În primul semestru al anului a fost actualizat de doua ori planului anual de audit pentru 2007 şi au fost întocmite referatele de justificare a modificarii planului. Prima actualizare s-a realizat pentru reflectarea supervizării misiunilor de audit intern, iar cea de a doua datorită schimbării gradul de semnificație al auditării temelor cuprinse în plan.

H. Urmărirea recomandărilor misiunii de evaluare a MDLPL

Au avut loc întâlniri cu şefii de departamente pentru discutarea stadiului implementării recomandărilor misiunii de evaluare a MDLPL, a acțiunilor ce trebuie întreprinse şi a termenelor de finalizare.

S-a intocmit Planul de actiune al agentiei pentru implementarea recomandarilor MDLPL, s-au intocmit si distribuit planurile de actiune pentru fiecare departament. S-a redactat tabelul recomandari implementate ale misiunii de evaluare.

I. Activități de consiliere şi consultanță

Unitatea de Audit Intern a desfasurat activitati de consultanta in ceea ce priveste:

- pregatirea noului ROF al ADR Vest pentru aplicarea POR, atat pe ansamblu cat si in sectiunile privind atributiile specifice de control intern si audit;
- modificarea procedurilor determinate de schimbarile organizatorice din agentie;
- modul in care se organizeaza sistemul de control intern;
- modul in care se realizeaza gestiunea riscurilor;
- contractul de prestari servicii pentru asistenta tehnica cu AM POR – MDLPL;
- s-au redactat si transmis observatii la contract;
- modul de realizare a procedurilor operationale conform Anexei 2 la OMFP 946/2005 si bunelor practici in materie.

* * *

WEST REGIONAL DEVELOPMENT AGENCY
5, Proclamația de la Timişoara st. 300054, Timişoara, România
tel: +40 256 491981, +40 256 491923; fax: +40 256 491981, +40 256 491923
e-mail: office@adrvest.ro; web: www.adrvest.ro

IX. Relaţii Publice şi Comunicare

În perioada ianuarie – iunie 2007, Departamentul de Resurse Umane şi Comunicare a derulat activităţi de relaţii publice şi comunicare, calibrate pe următoarele dimensiuni majore:

- Relaţia cu mass–media naţională, regională şi locală
- Campanii de promovare
- Activităţi de informare
- Pagina web a agenţiei – www.adrvest.ro
- Evenimente speciale
- Activităţi de informare conform Legii nr. 544/2001 privind accesul la informaţiile de interes public

Relaţia cu mass–media

Departamentul de Resurse Umane şi Comunicare din cadrul ADR Vest a făcut şi în această perioadă progrese în vederea lărgirii prezenţei atât regionale a agenţiei în mass-media din judeţele componente Regiunii Vest, cât şi la nivel central.

Contactele de presă ale agenţiei la sfârşitul lunii iunie 2007, sunt următoarele:

Judeţul	Instituţii de presă
Arad	15
Caraş-Severin	9
Hunedoara	56
Timis	47
Contacte naţionale	12
Total	139

Activităţi de presă

Din perspectiva interacţiunii cu presa, în perioada ianuarie - iunie 2007, activitatea ADR Vest are următoarele dimensiuni:

Comunicate de presă	13
Campanii de presă	4
Conferinţe de presă	3
Rapoarte de presă	13
Număr articole de presă	138

WEST REGIONAL DEVELOPMENT AGENCY
5, Proclamaţia de la Timişoara st. 300054, Timişoara, România
tel: +40 256 491981, +40 256 491923; fax: +40 256 491981, +40 256 491923
e-mail: office@adrvest.ro; web: www.adrvest.ro

În cotextul aderării României la Uniunea Europeană, interesul reprezentanților media cu privire la fondurile alocate de UE şi mecanismul acestora a crescut. În acest sens, au existat o serie de solicitări de interviuri cu privire la activitatea şi implicarea ADR Vest în gestionarea fondurilor comunitare. De asemenea, interesul reprezentanților mass-media a fost stârnit şi de numeroasele activități de promovare şi informare organizate de ADR Vest asupra activității agenției şi creării de noi oportunități de finanțare.

În consecință, în urma solicitărilor existente şi a interesului crescut al mass-media, au fost oferite o serie de interviuri de către domnul director Sorin Maxim.

Situația interviurilor furnizate de ADR Vest se prezintă în felul următor:

Nr. crt.	Publicația	Tema	Data
1.	**Infoprofesional** (interviul lunii)	Acordul Cadru privind delegarea de atribuții de la Ministerul Intergării Europene către ADR Vest pentru implementarea POR	**16 ianuarie 2007**
2.	**Evenimentul zilei**	Procesul de regionalizare	**22 februarie 2007**
3.	**Bursa Construcțiilor**	Finanțări prin POR pentru 2007-2013	**martie 2007**
4.	**Evenimentul zilei**	Dezvoltare regională	**20 iunie 2007**

Dat fiind interesul crescut referitor la activitatea ADR Vest şi la oportunitățile de finanțare, reprezentanții media din Regiunea Vest au publicat o serie de articole de presă şi ştiri, informații culese de pe pagina web a agenției, www.adrvest.ro, secțiunea destinată exclusiv presei.

În acest sens, în presa scrisă regională şi locală au fost publicate **44 articole de presă**.

Detalierea activităților de presă – ianuarie-iunie 2007:

Nr. crt.	Luna	Instrumente de presă	Tema	Nr. apariții în presă

WEST REGIONAL DEVELOPMENT AGENCY
5, Proclamația de la Timişoara st. 300054, Timişoara, România
tel: +40 256 491981, +40 256 491923; fax: +40 256 491981, +40 256 491923
e-mail: office@adrvest.ro; web: www.adrvest.ro

1.	**ianuarie**	**comunicat presă**	„Lansarea, la nivel regional, a <Schemei de Granturi pentru Sectorul Public pentru Pregătirea de Proiecte în domeniul Protecției Mediului>, componentă a Programului Phare 2005 Coeziune Economică şi Socială”	12
2.	**mai**	**comunicat presă**	„Selectarea Regiunii Vest în faza pilot a programului <Regions for Economic Change> al Comisiei Europene”	6
3.	**iunie**	**comunicat presă + conferință de presă**	„Întâlnire informală de presă despre Programul Operațional Regional 2007-2013”	17
		comunicat de presă	„Seminarul regional <Instrumente de creştere a competitivității regionale în contextul Agendei Lisabona>”	9
		comunicat de presă	„Lansarea, la nivel regional, a <Schemei de investiții pentru sprijinirea inițiativelor sectorului public în sectoarele prioritare de mediu>, componentă a Programului Phare 2005 Coeziune Economică şi Socială”	15
		comunicat de presă	„Întâlnirea Comitetului Regional pentru elaborarea Planului de Dezvoltare Regională 2007-2013 Regiunea Vest”	13
		comunicat de presă	„Conferința intermediară a proiectului StrategVest”	7
			„Evenimentul de promovare a Centrului Regional de Inovare şi Transfer Tehnologic Tehimpuls”	

WEST REGIONAL DEVELOPMENT AGENCY
5, Proclamația de la Timişoara st. 300054, Timişoara, România
tel: +40 256 491981, +40 256 491923; fax: +40 256 491981, +40 256 491923
e-mail: office@adrvest.ro; web: www.adrvest.ro

		comunicat de presă		6
	TOTAL	**8 comunicate de presă**		**85**

Principalele teme promovate în mass-media regională şi locală au fost următoarele:

1. Lansarea, la nivel regional, a „Schemei de Granturi pentru Sectorul Public pentru Pregătirea de Proiecte în domeniul Protecției Mediului", componentă a Programului Phare 2005 Coeziune Economică şi Socială;
2. Selectarea Regiunii Vest în faza pilot a programului "Regions for Economic Change" al Comisiei Europene;
3. Întâlnire informală de presă despre Programul Operațional Regional 2007-2013;
4. Seminarul regional „Instrumente de creştere a competitivității regionale în contextul Agendei Lisabona";
5. Lansarea, la nivel regional, a „Schemei de investiții pentru sprijinirea inițiativelor sectorului public în sectoarele prioritare de mediu", componentă a Programului Phare 2005 Coeziune Economică şi Socială;
6. Întâlnirea Comitetului Regional pentru elaborarea Planului de Dezvoltare Regională 2007-2013 Regiunea Vest;
7. Conferința intermediară a proiectului StrategVest;
8. Evenimentul de promovare a Centrului Regional de Inovare şi Transfer Tehnologic Tehimpuls.

Reflectare în presa scrisă a temelor promovate

Referitor la promovarea întâlnirii informale de presă despre Programul Operațional Regional 2007-2013, a apărut în publicația ***România liberă***, în data de 16 iunie 2007, articolul „***Regiunea Vest are 450 de milioane de euro pentru şase ani***". Acesta cuprinde următoarele informații:

„Regiunea Vest are posibilitatea de a cheltui, în următorii şase ani, 450 de milioane de euro în cadrul Programului Operațional Regional.
Suma reprezintă peste 10,36% din totalul de 4,6 miliarde euro alocați din Fondul European de Dezvoltare Regională. Sorin Maxim, directorul Agenției de Dezvoltare Regională Vest a declarat că Regiunea Vest (care cuprinde județele Arad, Timiş, Caraş-Severin şi Hunedoara) are un mare avantaj la finanțarea proiectelor, pentru că există deja peste 20 de

WEST REGIONAL DEVELOPMENT AGENCY
5, Proclamația de la Timişoara st. 300054, Timişoara, România
tel: +40 256 491981, +40 256 491923; fax: +40 256 491981, +40 256 491923
e-mail: office@adrvest.ro; web: www.adrvest.ro

dosare care au deja proiecte tehnice şi studii de fezabilitate şi ar putea fi introduse imediat pe alte liste de jurizare.
Cererea de fonduri europene este aproape dublă faţă de ofertă. <Avem proiecte eligibile în valoare de 760 de milioane de euro, majoritatea pentru inftrastructura drumurilor. Pe turism avem alocaţi circa 74 de milioane de euro şi intenţii există pentru 154 de milioane de euro. Pe drumuri, ni se vor aloca 90 de milioane de euro, iar cererea este de 400 milioane euro>, a declarat Maxim. Pe Phare 2004-2006, Regiunea Vest a avut 35 de proiecte eligibile, dar finanţabile au fost numai trei."

În publicaţia ***Banat Business***, a apărut, în ediţia din luna februarie 2007, articolul ***„Premieră naţională. Descentralizarea administrativă a regiunilor a început la Timişoara"*** în care se menţionează:

„În 19 decembrie 2006, s-a semnat la Timişoara prinul acord-cadru privind delegarea de atribuţii de la Ministerul Integrării Europene, în calitate de Autoritate de Management, către ADR Vest, în calitate de Organism Intermediar pentru Implementarea Programului Operaţional Regional 2007-2013. [...]

În aceeaşi zi, ministrul Anca Boagiu a semnat primul acord de delegare de atribuţii şi competenţe cu agenţia de dezvoltare regională care a dovedit cea mai mare credibilitate între cele opt agenţii existente prin faptul că a gândit, a generat şi a implementat proiecte şi concepte strategice de nivel regional pentru o dezvoltare unitară a regiunii.

Exempelele de succes sunt numeroase:
- prima strategie regională de inovare
- primul protocol semnat cu Delegaţia Comisiei Europene pe teme de comunicare europeană
- demararea elaborării unei politici de dezvoltare industrială şi atragere a investiţiilor la nivel regional
- ideea unui aeroport de importanţă naţională care să fie gestionat regional
- ideea unei camere de comerţ regionale
- topul regional al firmelor
- drumul interjudeţean Berzovia-Lipova
- pârtia de teleschi de la Semenic.

Procesul de descentralizare a început la Timişoara în 19 decembrie 2006 şi s-a încheiat formal în 26 ianuarie 2007, la sediul Ministerului Integrării Europene, unde a avut loc semnarea acordului cadru cu celelalte şapte agenţii de dezvoltare regională.

WEST REGIONAL DEVELOPMENT AGENCY
5, Proclamaţia de la Timişoara st. 300054, Timişoara, România
tel: +40 256 491981, +40 256 491923; fax: +40 256 491981, +40 256 491923
e-mail: office@adrvest.ro; web: www.adrvest.ro

Acest acord prezintă responsabilitățile şi atribuțiile Autorității de Management (AM), Ministerul Integrării Europene şi ale organismelor intermediare (OI) reprezentate de agențiile de dezvoltare regionale, precum şi delegarea de atribuții de la AM către OI în scopul implementării Programului Operațional Regional. [...]"

Strategia de comunicare pentru Programul Operațional Regional 2007-2013 la nivelul Regiunii Vest, România

În data de 6 aprilie 2007, a fost trimis la Ministerul Dezvoltării, Lucrărilor Publice şi Locuințelor, **Planul de Comunicare şi Strategia de Comunicare pentru POR 2007-2013 la nivelul Regiunii Vest.**

Elaborarea **Planul de Comunicare** şi **Strategia de Comunicare pentru POR 2007-2013** pentru promovarea Programului Operațional Regional 2007 – 2013 derivă din necesitatea realizării unui set de eforturi coordonate între **Autoritatea de Management** a programului şi cele opt **Organisme Intermediare** la nivel regional, eforturi ample şi orientate spre atingerea unui obiectiv comun care vizează **absorbția cât mai ridicată a finanțărilor europene disponibile prin POR**.

De altfel, pentru a asigura abosbția cât mai ridicată a fondurilor europene disponibile prin intermediul Programului Operațional Regional 2007 – 2013, este nevoie ca acesta să beneficieze de o **imagine publică coerentă,** bazată pe o **politică de comunicare,** şi fundamentată printr-o **strategie de comunicare.**

Prin intermediul **Acordului Cadru** privind implementarea Programului Operațional Regional 2007 – 2013 pentru delegarea atribuțiilor de la Autoritatea de Management către Organismele Intermediare, au fost delegate o serie de atribuții, printre care se numără şi cele referitoare la activitățile de comunicare despre POR 2007 – 2013, la nivel regional.

Planul de Comunicare şi Strategia de Comunicare pentru POR 2007-2013 a fost special realizat pentru gestionarea măsurilor de informare şi promovare pentru Programului Operațional Regional (POR), la nivelul Agenției pentru Dezvoltare Regională Vest, în calitate de Organism Intermediar pentru implemntarea POR.

În urma transmiterii acestui document Ministerului Integrării Europene, au fost transmise aprecieri pentru calitatea planului, care a fost recomandat şi celorlalte ADR-uri în vederea realizarii Planului lor de Comunicare pentru POR.

WEST REGIONAL DEVELOPMENT AGENCY
5, Proclamația de la Timişoara st. 300054, Timişoara, România
tel: +40 256 491981, +40 256 491923; fax: +40 256 491981, +40 256 491923
e-mail: office@adrvest.ro; web: www.adrvest.ro

Proiectul „Campanie de informare şi Conştientizare pentru Programul Operațional Regional"

Proiectul **„Campanie de informare şi Conştientizare pentru Programul Operațional Regional"** este gestionat de **Ministerul Dezvoltării, Lucrărilor Publice şi Locuințelor,** în calitate de **Autoritatea de Implemetare,** contractat din **Phare 2004.**

Prima întâlnire a Comitetului de Coordonare în cadrul proiectului a avut loc la sediul Ministerului Dezvoltării Lucrărilor Publice şi Locuințelor în data de 15 martie 2007. La această şedință, consorțiul Mercury Promotions SRL şi LDK Consultants Engineers şi Planners S.A. (LDK) au prezentat Raportul Inițial şi măsurile privind activitățile ce urmează a fi întreprinse în primul trimestru al proiectului.

Obiectivul proiectului **„Campanie de informare şi Conştientizare pentru Programul Operațional Regional"** este de a crea premizele de creştere a capacității de absorbție a Fondurilor Structurale disponibile prin POR şi Obiectivul 3 – programele de Cooperare Teritorială Europeană, în vederea îndeplinirii atribuțiilor delegate de la Autoritatea de Management către Organismele Intermediare referitoare la activitățile de comunicare despre POR 2007 – 2013, la nivel regional.
Principalii beneficiari ai acestui proiect sunt: **Ministerul Dezvoltării, Lucrărilor Publice şi Locuințelor, Agențiile pentru Dezvoltare Regională** şi **birourile CBC**.

Componentele specifice ale proiectului se referă la:

- Crearea strategiei de brand şi identitate pentru POR şi Obiectivul 3, Cooperare Teritorială Europeană;
- Pregătirea Ghidului de Comunicare pentru POR şi Obiectivul 3;
- Desfăşurarea şi executarea de campanii intregrate pentru prezentarea POR şi a Obiectivului 3;
- Producția şi transmiterea materialelor radio-TV la nivel regional;
- Campanie media extinsă în presa națională;
- Conceperea, producerea şi distribuirea publicațiilor la nivel regional;
- Pregătirea şi producerea materialelor promoționale;
- Pregătirea site-ului dedicat POR scopul lui este să furnizeze informația completă asupra asistenței financiare şi asupra procedurilor pe care ar trebui să le urmeze potențialii beneficiari;
- Organizarea conferințelor de presă la nivel național şi regional a POR şi pe Obiectivul 3;
- Campanie de evaluare şi raportul de recomandare pe campania media.

Primele activități care au fost întreprinse în primul semestru al proiectului, elaborate în cadrul primei componente a proiectului s-au concretizat în crearea **logo-ului Programului**

WEST REGIONAL DEVELOPMENT AGENCY
5, Proclamația de la Timişoara st. 300054, Timişoara, România
tel: +40 256 491981, +40 256 491923; fax: +40 256 491981, +40 256 491923
e-mail: office@adrvest.ro; web: www.adrvest.ro

Operațional Regional şi a **Manualului de identitate vizuală**, în cadrul căruia se regăsesc şi modalitățile de utilizare ale acestuia. Logo-ul POR poate fi personalizat şi cu numele regiunii.

Toate proiectele implementate sub Programul Operațional Regional vor aplica identitatea vizuală: logo-ul Regio, sloganul *"Inițiativa locală. Dezvoltare regională"* şi stema Uniunii Europene, pe toate materialele informative şi promoționale pe care le elaborează.

Convenția trans-regională a multiplicatorilor de informație europeană pentru Regiunile Vest şi Nord-Vest

În perioada 23-24 aprilie 2007, ADR Vest a fost reprezentată la Cluj-Napoca, la **Convenția transregională a multiplicatorilor de informație europeană pentru Regiunile Vest şi Nord-Vest**, eveniment organizat de Reprezentanța Comisiei Europene în România.

Scopul acestui eveniment a fost organizarea unei întâlniri la care să participe multiplicatorii activi de informație europeană din Regiunile Vest şi Nord-Vest pentru a dezbate teme de interes pentru multiplicatori, cum ar fi rolul şi mandatul Reprezentanței Comisiei Europene, strategia sa de comunicare, viitorul acestei rețelei.

Printre principalii participanți la convenție, se numără: domnul Henrik Kroener, Secretar General Mişcarea Europeană, doamna Suzana Dobre, Director executiv Sociatatea Academică din România, domnul Claudiu Coşier, Director General al ADR Nord-Vest, membri Team Europe şi membri ai Reprezentanței Comisiei Europene în România.

Pagina web ADR Vest: www.adrvest.ro

Pagina web a agenției, www.adrvest.ro, este actualizată permanent cu noutăți despre ultimele evenimente organizate de ADR Vest, precum şi cu materiale de prezentare, documente cu carcater strategic, noi programe de finanțare nerambursabilă din partea Uniunii Europene şi cu noile reglementări în privința Fondurilor Structurale şi a documentelor ce stau la baza acestora.

Secțiunea specială intitulată „Fonduri Structurale" conține documente precum: informații generale refeitoare la fondurile structurale destinate României, Planul Național de Dezvoltare 2007-2013, Cadrul Național Strategic de Referință 2007-2013, Programele Operaționale Sectoriale pe perioada 2007-2013, Programul Național pentru Dezvoltare Rurală 2007-2013, cooperare teritorială, dar şi diferite prezentări în PowerPoint susținute de reprezentanții ADR Vest. Această secțiune mai cuprinde şi regulamente europene cu privire la Fondurile structurale pentru perioada 2007-2013.

WEST REGIONAL DEVELOPMENT AGENCY
5, Proclamația de la Timişoara st. 300054, Timişoara, România
tel: +40 256 491981, +40 256 491923; fax: +40 256 491981, +40 256 491923
e-mail: office@adrvest.ro; web: www.adrvest.ro

De asemenea, la aceeaşi secţiune web există pe lângă Programul Operaţional Regional 2007-2013 şi o prezentare a acestuia, paşii care trebuie urmaţi de beneficiari pentru accesarea finanţării, documente oficiale, precum şi o listă cu firmele de consultanţă care activează în Regiunea Vest. Această bază de date a fost realizată de ADR Vest pentru a veni în întâmpinarea nevoilor potenţialilor beneficiari din regiune, precum şi pentru a furniza oportunitatea de promovare a organizaţiilor care desfăşoară activităţi privind elaborarea de proiecte, studii de fezabilitate şi consultanţă specifică în domeniul Fondurilor Structurale.

Vă prezentăm câteva date concludente în urma statisticii puse la dispoziţie:

Media vizitatorilor/lună în primul semestru 2007	8040
Luna cea mai accesată	Mai 2007 (2448478 accesări)
Zilele cele mai accesate	miercuri-joi
Orele de varf	11:00 – 16:00
Ţările care au accesat site-ul ADR Vest	Germania, Italia, Spania, Franţa, China, Austria, Ungaria, Marea Britanie, Belgia, Olanda

* * *

WEST REGIONAL DEVELOPMENT AGENCY
5, Proclamaţia de la Timişoara st. 300054, Timişoara, România
tel: +40 256 491981, +40 256 491923; fax: +40 256 491981, +40 256 491923
e-mail: office@adrvest.ro; web: www.adrvest.ro

X. Resurse umane

Proiectul „Instruire la nivel național şi regional pentru sporirea capacității de absorbție a Fondurilor Structurale alocate POR"

Prezentarea proiectului

În cadrul Programului **PHARE Coeziune Economică şi Socială 2004**, a fost contractat proiectul de Asistență Tehnică "**Instruire la nivel national si regional pentru sporirea capacității de absorbție a Fondurilor Structurale alocate POR".** Proiectul se adresează Autorității de Management pentru Programul Operațional Regional, Autorităților de Management pentru Programele de Cooperare Teritorială, Organismelor Intermediare aferente fiecărui program, Membrii Comitetului de Monitorizare şi ai comitetelor regionale şi potențialilor beneficiari ai finanțărilor alocate prin Programele Operationale menționate.

În cadrul primei întâlnirilor din cadrul Comitetului de Monitorizare şi a grupului de lucru, care au avut loc la începutul acestui an, s-a analizat stadiul implementării proiectului, s-a discutat Strategia de instruire pentru POR şi Obiectivul 3 (Cooperare teritorială europeană) pentru perioada 2007-2013 şi Planul de instruire în vederea implementării POR pentru 2007-2009. Din grupul de lucru fac parte reprezentanți ai Ministerului Integrării Europene, Agențiilor pentru Dezvoltare Regională şi ai structurilor naționale şi regionale aferente Obiectivului 3 (Cooperare teritorială europeană).

Proiectul cuprinde trei componente:

I. Furnizarea de instruire pentru:
- Activități de creştere a gradului de conştientizare a factorilor de decizie cu privire la necesitatea instruirii pe fonduri structurale (2 evenimente/regiune, 35 persioane/eveniment);
- Angajați ADR, CBC, AM: formarea de traineri interni (30 de persoane pe țară – 2 persoane din ADR Vest), realizarea de materiale de instruire, instruirea unor angajați (20 de persoane/regiune);
- Beneficiari finali: 4 module de instruire şi pachete de instruire.

II. Asistență pentru elaborarea Strategiei de instruire şi pentru elaborarea Planului de instruire.

III. Crearea/revizuirea ***Training Monitoring System*** care să permită analiza nevoilor de instruire on line, înregistrarea tuturor informațiilor considerate relevante în privința instruirilor la care au participat angajații ADR Vest şi care au fost organizate pentru beneficiarii finali din Regiunea Vest, să poată genera rapoartele considerate utile cu privire la instruirea realizată, crearea unei arhive

WEST REGIONAL DEVELOPMENT AGENCY
5, Proclamația de la Timişoara st. 300054, Timişoara, România
tel: +40 256 491981, +40 256 491923; fax: +40 256 491981, +40 256 491923
e-mail: office@adrvest.ro; web: www.adrvest.ro

cu materialele de instruire existente, reglementări europene şi alte documente de interes.

Primele activităţi care au fost întreprinse în primul semestru al proiectului s-au concretizat în:

Strategia de instruire pentru POR 2007-2013

Activităţile proiectului **„Instruire la nivel naţional şi regional pentru sporirea capacităţii de absorbţie a Fondurilor Structurale alocate prin POR"** constau în elaborarea **Strategiei de instruire 2007-2013** şi a planurilor de acţiune aferente, cât şi în desfăşurarea unor sesiuni de instruire la nivel naţional şi regional pentru un număr de 2000 de persoane, atât potenţiali beneficiari, cât şi personal implicat în gestionarea programului operaţional regional şi a programelor de cooperare teritorială de la nivelul autorităţilor de management şi organismelor intermediare.

Ministerul Dezvoltării, Lucrărilor Publice şi Locuinţelor a lansat în data de **26 aprilie 2007, Strategia de instruire 2007 – 2013**, din cadrul proiectului **"Instruire la nivel naţional şi regional pentru sporirea capacităţii de absorbţie a Fondurilor Structurale alocate POR"**. La conferinţa de lansare au participat László Borbély, ministrul Dezvoltării, Lucrărilor Publice şi Locuinţelor, Giorgio Ficcarelli, şeful echipei de tranziţie PHARE din cadrul Reprezentanţei Comisiei Europene în România, precum şi reprezentanţii agenţiilor de dezvoltare regională, ai autorităţilor centrale şi locale, responsabile cu gestionarea fondurilor comunitare.

Prin această strategie de instruire, ministerul vine în întâmpinarea nevoilor de informare ale potenţialilor beneficiari, care vor aplica pentru fondurile alocate României prin Programul Operaţional Regional şi Programele de Cooperare Teritorială. Cu aceastã ocazie, ministrul Laszlo Borbely a arătat că este foarte importantă colaborarea cu autorităţile publice locale şi cu agenţiile de dezvoltare regională pentru a asigura accesul tuturor celor interesaţi la informaţii privind fondurile europene si că Ministerul Dezvoltării, Lucrărilor Publice şi Locuinţelor are un rol major în acordarea asistenţei tehnice necesare potenţialilor beneficiari.

De asemenea, în cadrul aceluiaşi proiect va funcţiona, pe site-ul ministerului, o aplicaţie on-line, accesibilă tuturor potenţialilor beneficiari interesaţi să participe la programele de instruire organizate în cadrul Strategiei de instruire. de programele de instruire.

În vederea elaborării Strategiei **de instruire pentru POR şi Obiectivul 3 (Cooperare teritorială europeană)** pentru perioada **2007-2013** şi a **Planului de instruire** în vederea

WEST REGIONAL DEVELOPMENT AGENCY
5, Proclamaţia de la Timişoara st. 300054, Timişoara, România
tel: +40 256 491981, +40 256 491923; fax: +40 256 491981, +40 256 491923
e-mail: office@adrvest.ro; web: www.adrvest.ro

implementării POR pentru **2007-2009**, a fost actualizat cadrul general al topicilor de instruie pentru această perioadă a fost realizată o planificare orientativă a instruirilor pentru 2007, 2008, 2009.

Seminarii de informare şi conştientizare

Primele activităţi care au fost întreprinse în primul semestru al proiectului s-au concretizat în organizarea a două ***Seminarii de informare şi conştientizare*** adresate factorilor de decizie din cadrul organismelor eligibile pentru POR 2007-2013 după cum urmează: în data de **7 mai** la **Arad** şi în **8 mai** la **Deva**.

Aceste seminarii au avut ca scop creşterea gradului de conştientizare a factorilor de decizie asupra Fondurilor Structurale alocate prin Programul Operaţional Regional şi Programele Operaţionale de Cooperare Teritorială.

În cadrul acestor evenimente participanţii au fost informaţi asupra oportunităţilor de finanţare disponibile prin Programul Operaţional Regional şi prin Programele Operaţionale de Cooperare Teritorială şi cerinţelor pe care trebuie să le îndeplinească solicitanţii în scopul pregătirii pentru accesarea fondurilor.

Echipa de proiect a prezentat proiectul „Instruire la nivel naţional şi regional pentru sporirea capacităţii de absorbţie a Fondurilor Structurale alocate prin POR" ale cărui principale acţiuni constau în organizarea de sesiuni de instruire la nivel naţional şi regional, adresate unui număr de peste 2000 de angajaţi ai instituţiilor potenţial beneficiare, în principal funcţionari publici din cadrul administraţiilor publice locale. De asemenea, au fost prezentate proiecte de succes din state membre ale Uniunii Europene.

Planul de instruire 2007-2009

A fost realizat **Planul de Instruire** pentru perioada **2007-2009** care va avea rolul de cadru general pentru activităţile ulterioare de instruire.

Recomandările pentru realizarea Planului de Instruire se referă la:

- Realizarea Planului de instruire pe 3 ani, cu actualizare anuală;
- Realizarea unui cadru general de măsuri comune de instruire care să cuprindă nevoile de instruire ale AM, OI ;
- Desemnarea, la nivelul fiecărui ADR, a unui coordonator şi a încă unei persoane care să asigure gestionarea activităţii de instruire pe POR;
- Realizarea unui ghid pentru contractori;

WEST REGIONAL DEVELOPMENT AGENCY
5, Proclamaţia de la Timişoara st. 300054, Timişoara, România
tel: +40 256 491981, +40 256 491923; fax: +40 256 491981, +40 256 491923
e-mail: office@adrvest.ro; web: www.adrvest.ro

- Înscrierea în ROF-ul comitetelor regionale a obligativității instruirii membrilor acestora şi realizarea unui pachet de instruire;
- Identificarea nevoilor de instruire comune mai multor organizații implicate şi realizarea de parteneriate pentru realizarea de proiecte comune.

În acest context a fost transmisă MIE o adresă prin care ADR Vest îşi preciza poziția referitor la modul de gestionare a asistenței tehnice pentru instruire.

Programul de instruire - Formare de formatori

Urmând recomandările pentru realizarea **Planului de Instruire** s-a desemnat, la nivelul fiecărui ADR, un coordonator şi o persoană, care să asigure gestionarea activității de instruire pe POR.

Astfel, în perioada **aprilie-mai 2007**, a avut loc la Bucureşti, primul modul din programul de instruire cu tema **Formare de formatori**, din cadrul proiectului **Instruire la nivel național şi regional cu privire la creşterea ratei de absorbție a fondurilor structurale alocate prin POR**. Din partea ADR Vest, la acest training au participat d-ra Luciana Novac şi d-l Lucian Constantin.

Instruirea potențialilor beneficiari şi a beneficiarilor POR

În cadrul proiectului a fost realizată o aplicație on-line prin care se urmăreşte identificarea nevoilor de instruire ale potențialilor beneficiari şi beneficiarilor Programului Operațional Regional şi ai Programelor de Cooperare Teritorială.

Scopul acestei aplicații on-line este de a strânge informații, atât calitative cât şi cantitative, privind cererea de instruire pentru elaborarea, managementul şi monitorizarea proiectelor finanțate prin Fondurile Structurale în vederea dezvoltării de module specifice de instruire.
Prin intermediul acestei aplicații on-line se creează o bază de date ce va fi folosită în procesul de identificare a unor grupuri omogene de participanți la programele specifice de formare ce vor fi organizate periodic de către Ministerul Dezvoltării, Lucrărilor Publice şi Locuințelor.

Aplicația de identificare a nevoilor de instruire poate fi accesată la adresa: www.mdlpl-aini.ro.

WEST REGIONAL DEVELOPMENT AGENCY
5, Proclamația de la Timişoara st. 300054, Timişoara, România
tel: +40 256 491981, +40 256 491923; fax: +40 256 491981, +40 256 491923
e-mail: office@adrvest.ro; web: www.adrvest.ro

Până la sfârşitul lunii iunie au fost organizate următoarele instruiri adresate potenţialilor beneficiari din Regiunea Vest:

Tema instruirii	Perioada şi locul desfăşurării	Număr participanţi
Achiziţii publice	**11 – 15 iunie**, Deva	**12**
Achiziţii publice	**18 – 22 iunie**, Arad	**21**
Achiziţii publice	**18 – 22 iunie**, Reşiţa	**17**
Pregătirea de proiecte	**19 – 22 iunie**, Deva	**25**
Monitorizarea şi evaluarea proiectelor	**25 – 29 iunie**, Deva	**21**

Programul Operaţional Regional – Scurt Ghid Practic

În cadrul proiectului **"Instruire la nivel naţional şi regional pentru sporirea capacităţii de absorbţie a Fondurilor Structurale alocate POR"** a fost elaborat „**Programul Operaţional Regional – Scurt Ghid Practic".**

Ghidul conţine informaţii referitoare la: care sunt solicitanţii eligibili pentru finanţare în cadrul POR, care sunt activităţile eligibile în cadrul POR, pregătirea unei aplicaţii pentru solicitarea de finanţare prin POR, care sunt paşii principali în procesul de evaluare şi selecţie, obligaţiile beneficiarului după aprobarea cererii de finanţare, instituţiile/structurile implicate în managementul POR, Programele Operaţionale elaborate de România pentru accesarea fondurilor disponibile prin instrumentele structurale. Ghidul este disponibil la Centrul de Informare aflat în incinta MDLPL şi va fi distribuit în cadrul sesiunilor de instruire pe care le organizează ministerul. De asemenea, ghidul va fi distribuit la Agenţiile de Dezvoltare Regională şi la autorităţile locale.

Ghidul este disponibil şi în variantă soft la adresa:
http://www.mdlpl.ro/_documente//publicatii/2007/Ghid_practic_POR.pdf

WEST REGIONAL DEVELOPMENT AGENCY
5, Proclamaţia de la Timişoara st. 300054, Timişoara, România
tel: +40 256 491981, +40 256 491923; fax: +40 256 491981, +40 256 491923
e-mail: office@adrvest.ro; web: www.adrvest.ro

Relizarea şi actualizarea Fişelor de post conform noii organigrame

Este în curs de finalizare realizarea fişelor de post pentru posturile noi (în principal cele cu atribuţii în cadrul Organismului Intermediar) cât şi actualizarea fişelor de post pentru celelelte posturi.

Raportări

1. În vederea pregătirii ADR Vest în calitate de Organism Intermediar au fost transmise Ministerului Dezvoltării, Lucrărilor Publice şi Locuinţelor următoarele documente:

   - Organigrama ADR Vest pentru perioada 2007-2013 aprobată prin hotărâre CDR;
   - Situaţia cu posturile OI ocupate şi alocate până la sfârşitul anului 2007, precum şi principalele atribuţii ale acestor posturi;
   - Situaţia posturilor implicate în gestionarea fondurilor structurale (număr posturi alocate & număr posturi ocupate);
   - Situaţia posturilor implicate în gestionarea fondurilor de pre-aderare (număr posturi alocate & număr posturi ocupate);
   - Raportarea trimestrială cu privire la sesiunile de instruire la care au participat angajaţii ADR Vest în trimestrul I al anului 2007 şi planificarea instruirilor pentru trimestrul II din 2007.

Angajări

Nr. Crt.	Posturi scoase la concurs	Data concursului	Ocupantul postului
1.	**Consultant proiecte**	17 ianuarie 2007	Aurora Lakatos
2.	**Consultant achiziţii**	27 aprilie 2007	Mager Carmen
3.	**Consultant implementare Program Implementare POR**	4 mai 2007	Andreica Gabriela
4.	**Consultant implementare Program Implementare POR**	4 mai 2007	Popa Nicoleta
5.	**Consultant implementare Program Implementare POR**	4 mai 2007	Telescu Sabina
6.	**Consultant resurse umane**	17 mai 2007	-
7.	**Inspector implementare proiecte POR**	1 iunie 2007	-
8.	**Consultant proiecte**	1 iunie 2007	Valeriu Lingurar

WEST REGIONAL DEVELOPMENT AGENCY
5, Proclamaţia de la Timişoara st. 300054, Timişoara, România
tel: +40 256 491981, +40 256 491923; fax: +40 256 491981, +40 256 491923
e-mail: office@adrvest.ro; web: www.adrvest.ro

9.	**Şofer**	4 iunie 2007	-

Instruire şi dezvoltare profesională

La nivelul agenției s-a desfăşurat analiza nevoilor de dezvoltare şi de instruire ale angajaților ADR Vest. În acest sens, au fost elaborate **planurile de dezvoltare profesională** ale angajaților şi a fost realizată **analiza nevoilor de instruire la nivelul echipei** pentru toate departamentele, precum şi pentru echipa managerială.

De asemenea, pe baza datelor rezultate din analiza nevoilor de instruire a fost realizat **Planul de Instruire al ADR Vest pentru anul 2007,** precum şi o **planificare a instruirilor** pentru perioada **2007-2009**.

Dintre principalele teme de instruire pe care ADR Vest le-a propus în cadul Planul de Instruire de 2007 amintim:

- Managementul ciclului de proiect;
- Inormare şi publicitate;
- Evaluarea, selecția şi contractarea proiectelor;
- Achiziții publice;
- Implementarea proiectelor;
- Managementul financiar şi controlul fondurilor structurale;
- Standarde de management/control intern (COSO) ;
- Formarea formatorilor.

Până în acest moment, angajații ADR Vest au participat la instruiri în domeniile evaluării şi selecției proiectelor, informării şi publicității, achizițiilor publice, formarea formatorilor, managementului financiar şi controlului fondurilor structurale.

* * *

WEST REGIONAL DEVELOPMENT AGENCY
5, Proclamația de la Timişoara st. 300054, Timişoara, România
tel: +40 256 491981, +40 256 491923; fax: +40 256 491981, +40 256 491923
e-mail: office@adrvest.ro; web: www.adrvest.ro